

# 2015

## 부산문화재단 연차보고서

Busan Cultural Foundation  
Annual Report 2015

일상에 스미는 문화의 새 물결,  
상상력 넘치는 해양문화도시

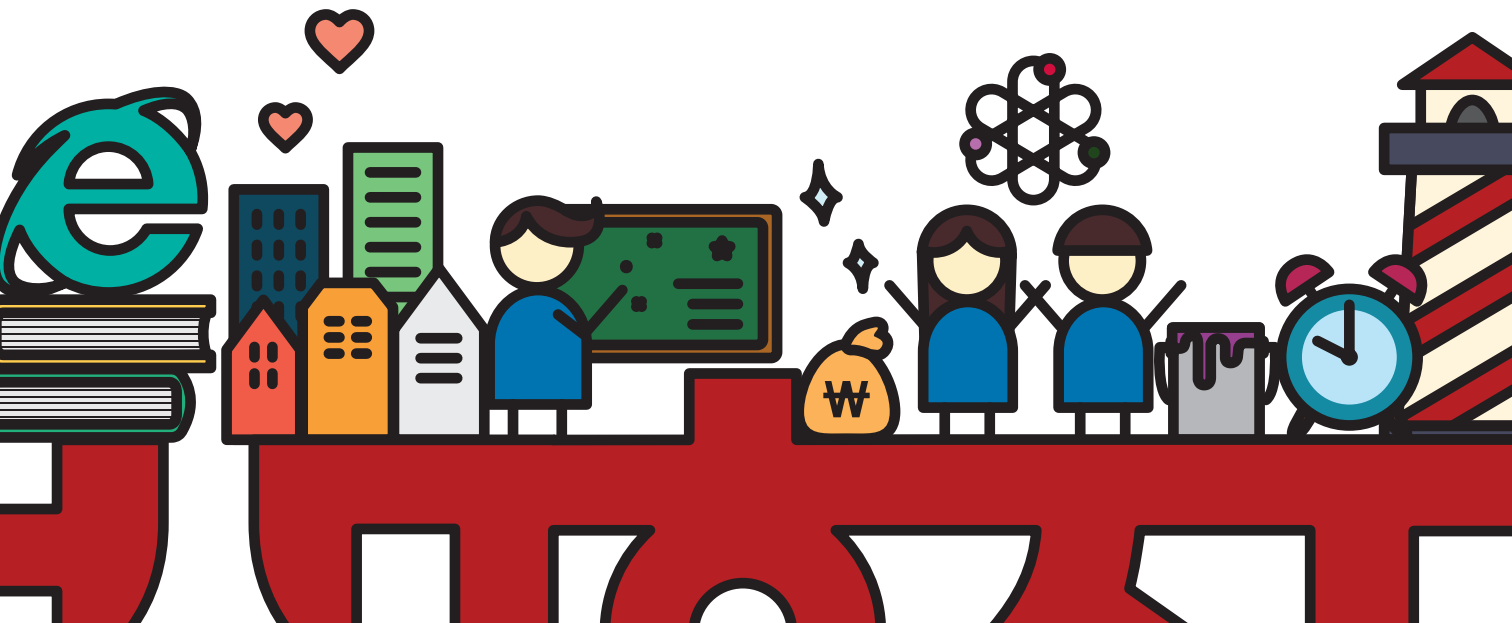

## 목차

- 05 대표이사 인사말
- 06 비전과 핵심가치
- 08 주요연혁 및 조직도
- 10 2015 부산문화재단 사업  
한눈에 보는 2015 부산문화재단  
분야별 주요 성과
- 14 사업개별 성과
- 62 국·내외 언론보도
- 63 협력기관 업무협약 체결
- 64 살림살이 들여다보기
- 68 감사합니다

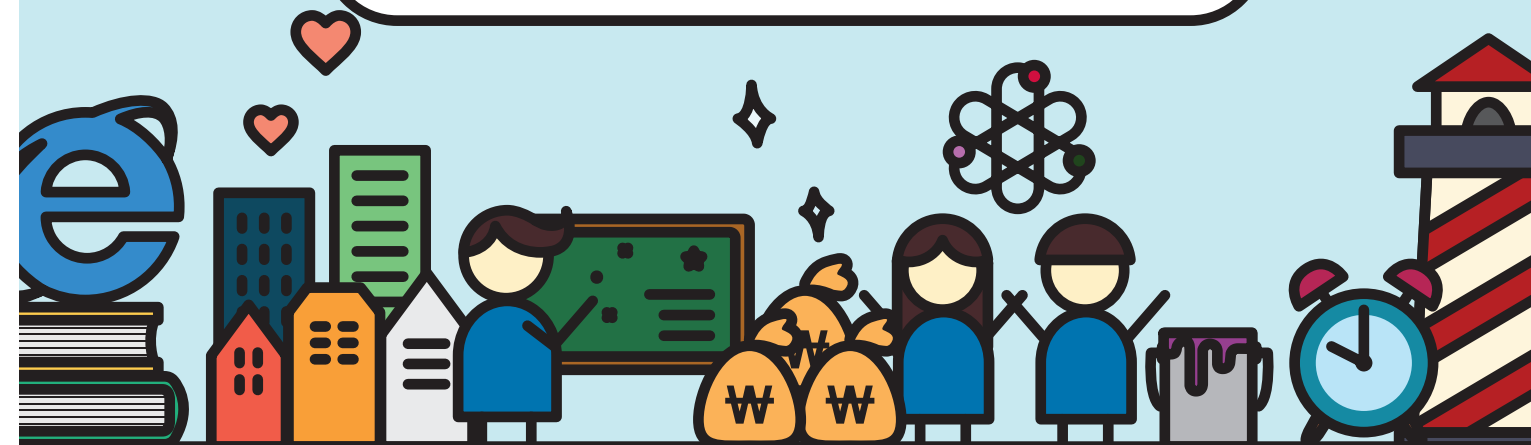



# 부산문화재단

부산문화재단  
BUSAN CULTURAL FOUNDATION



문화는 눈에 보이지 않고 손에 잡히지 않지만 우리는 평소 문화를 느끼며 살아가고 있습니다. 문화의 힘은 어둠을 밝히는 빛처럼 일상 속에 묻혀진 삶의 여유와 가치를 일깨워줍니다.

2015년 부산문화재단은 지역 문화예술계의 화합과 교류에 기여하며 시민에게 더 많은 향유 기회를 제공하기 위해 힘 없이 달려왔습니다.

‘작지만 강한 부산문화재단’이라는 슬로건 아래 직급 중심의 보직체계를 능력과 전문역량 중심으로 개편하는 등 효율적으로 조직을 개편하였습니다. 이를 바탕으로 재단의 고유 영역인 기초예술진흥, 문화예술향유 기회 확대, 문화예술 창작 기반 구축, 문화예술교육 활성화 및 국제문화교류 협력 강화를 위해 노력해 왔습니다.

그 결과 시도 지역협력형 사업 최우수 <가> 등급 평가, 문화다양성 확산을 위한 무지개 다리 4년 연속 수행기관 선정 및 최대금액 지원, 통합문화이용권 지역주관처 사업운영 평가 연수 <A> 등급 등 다양한 평가에서 우수한 성과를 거두었습니다.

또한 원로예술인들이 예우 받는 새로운 풍토 조성을 위한 <부산 원로예술인 공연 예술 1+1> 사업과 문화나눔 확산을 위한 문화가 있는 날 <달려라 피아노@부산> 등의 국비 유치를 통해 문화도시 부산으로 한걸음 더 성장하였습니다.

앞으로도 부산문화재단은 직원들의 땀을 마중물 삼아 시민들의 문화 갈증을 해소하고 문화예술인들이 활발하게 창작 활동을 펼칠 수 있는 기반을 든든히 다지는데 한층 힘쓰겠습니다.

부산 문화가 더욱더 풍성하게 열매 맺을 수 있도록 관심과 성원을 보내주신 분들께 감사의 말씀을 드립니다.

부산문화재단 대표이사 이문섭

*이문섭*

# 비전과 핵심가치

일상에 스미는 문화의 새 물결, 상상력 넘치는 해양문화도시

부산문화재단은 일상생활이 문화가 되어 생활공간이 예술로 넘치는 도시,  
부산지역 고유의 지리와 역사자원을 살린 해양문화도시,  
새로운 문화에 대한 개방성과 문화적 다양성으로 충만한 도시 부산을 지향합니다.

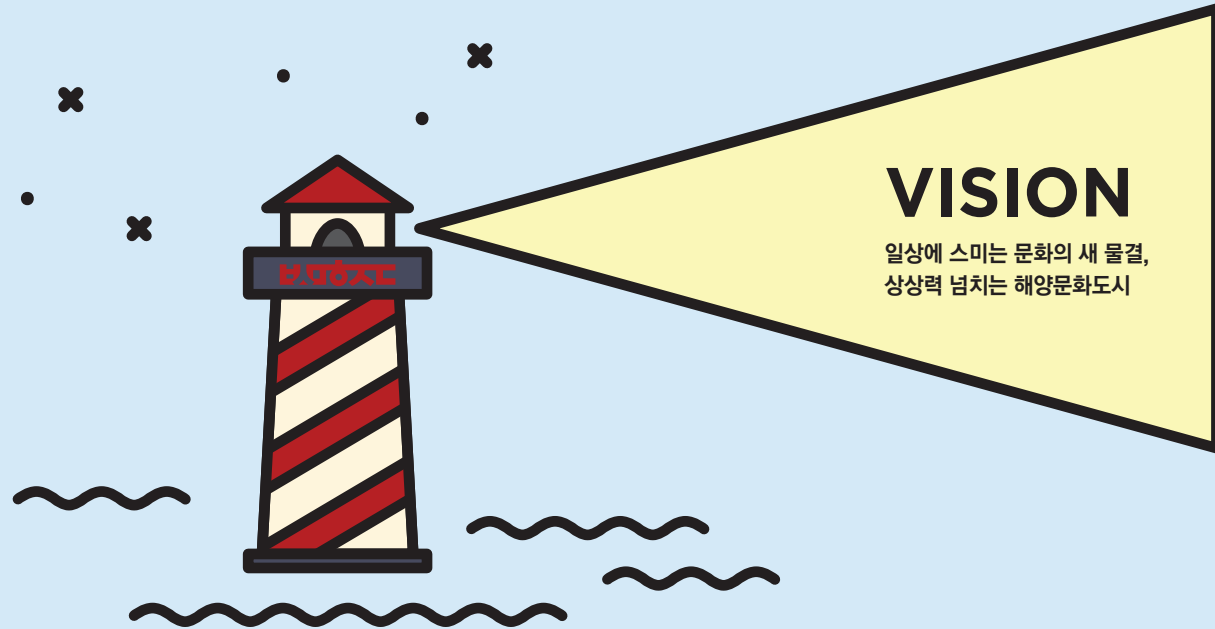

## 3대 핵심가치

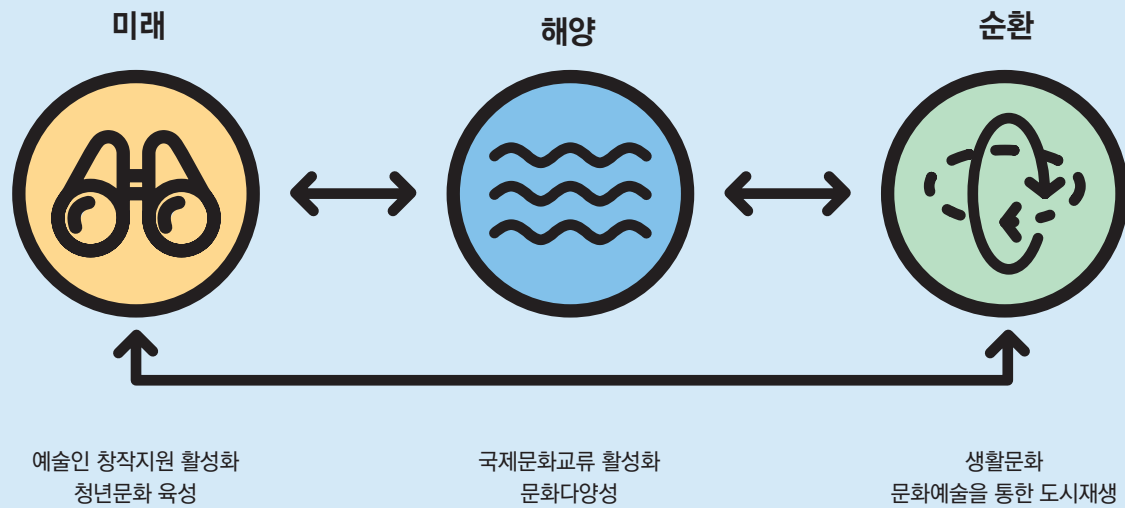

## 해양문화도시 부산을 향한 3대 핵심가치



앞날을 위한 문화역량의 양성을 의미하는 '미래'는 유·무형 전통의 재창조를 통한 '법고창신'의 계기뿐만 아니라 문화 다양성을 이끌어 낼 실험적이고 도전적인 예술과 신진작가에 대한 지원을 포함하여 지역문화 정체성에 근거한 지역 간의 문화교류와 다양성, 미래를 향한 역동적 변화를 지향합니다.

바다를 중심으로 한 생태와 문화의 공존, 개방과 교류를 통한 다문화 공존을 의미하는 '해양'은 부산을 대표하는 자연물인 동시에 도시의 역사적 성립과 정체성을 뜻하며, 나아가 한반도를 넘어 세계로 열린 국제교류 도시로서의 개방성, 국제성을 상징합니다.

도시재생, 문화 창작과 향유의 순환을 의미하는 '순환'은 시민의 예술 향유 증대와 문화 예술교육을 통해 예술의 창작과 소비의 선순환 구조가 도시재생으로 이어질 수 있도록 예술가와 시민, 도시 간의 다양한 연결, 나아가 청년문화와 고령문화의 창조적 순환을 함축하고 있습니다.

### 추진방향과 과제

#### 시민 참여와 향유 영역

- 다문화 공생 역량 강화
- 나눔을 통한 문화예술 자생구조 창출
- 문화예술교육과 문화주권 확대

#### 예술 창작과 소통 영역

- 도시 정체성을 고려한 예술 창작환경 조성
- 전통문화와 실험예술 육성, 통섭을 통한 다양성 증진
- 창작과 소통의 유기적 순환을 통한 예술기반 확대

#### 공공정책과 인프라 영역

- 해양도시 디자인과 해양문화 콘텐츠 육성
- 예술창작, 레지던스 공간 조성
- 도시재생과 예술진흥 연계

## 주요연혁

<b>2015</b>	12월	문화다양성 무지개다리 사업 2015년 사업평가 <매우 우수> 선정
	8월	원도심 창작공간 또따또가 지역문화브랜드 <대상>
	6월	국악분야·학교예술강사 우수 운영기관 평가 전국 16개 시·도 지역협력형사업 최우수 <가> 등급 평가
	3월	조직개편(2실 1센터 7팀▶1실 2본부 8팀) 문화다양성 무지개다리 다섯손가락 4년 연속 <우수평가> 2014 통합문화이용권 지역주관처 사업운영 평가 연구 <A> 등급 평가
<b>2014</b>	9월	제4대 이문섭 대표이사 취임
	2월	제3대 남송우 대표이사 취임
<b>2013</b>	11월	감만창의문화촌 개관
	10월	홍티아트센터 개관 청사 이전(감만동)
	7월	사상인디스테이션, 민락인디트레이닝센터 개관
<b>2012</b>	10월	부산문화재단 CI 2012년 우수디자인(GD) 선정 및 중소기업청장상 수상
	1월	부산문화재단 2020 비전 및 CI 선포
<b>2011</b>	12월	부산문화재단 2020 비전 수립
	4월	조선통신사 역사관 개관
	2월	제2대 남송우 대표이사 취임
<b>2010</b>	5월	광역단위 문화예술교육지원센터 지정
	4월	조선통신사 업무 수탁
<b>2009</b>	3월	창립기념식
	1월	제1대 강남주 대표이사 취임

## 조직도

1실, 2본부, 8팀

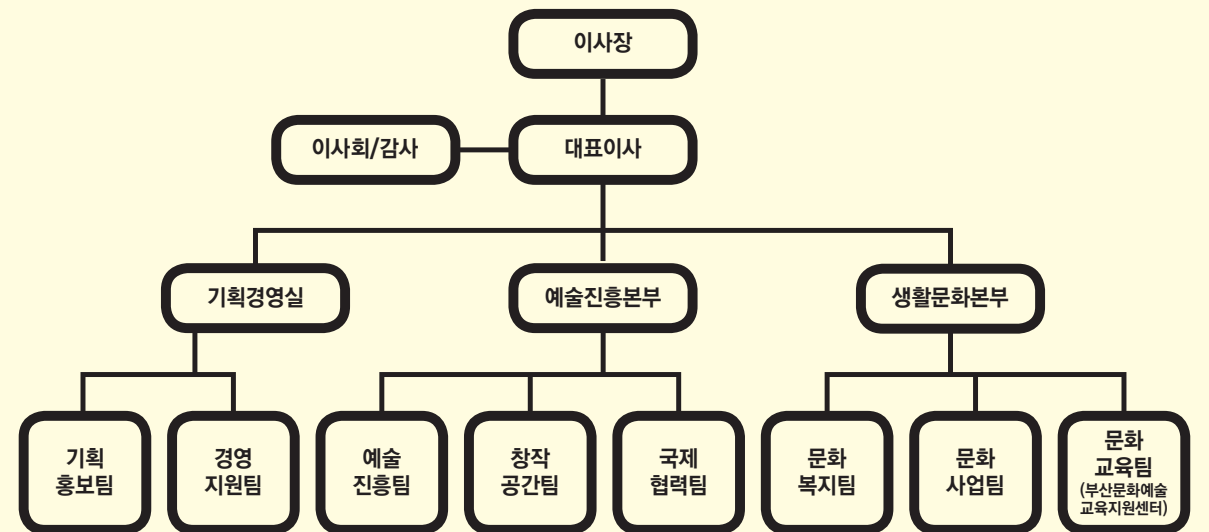

## 수탁 시설

[개관일]



조선통신사 역사관 [동구 범일동 2011.4.]

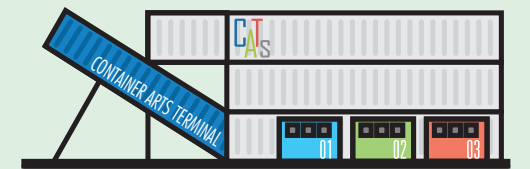

사상인디스테이션 [사상구 괘법동 2013.7.]



홍티아트센터 [사하구 다대동 2013.11.]



감만창의문화촌 [남구 감만동 舊동천초교 2013.11.]

# 2015 부산문화재단 사업

순번	구분	사업명	순번	구분	사업명
1		시민생활문화동아리 육성지원	30		광역 지역문화예술교육 지원센터 운영지원
2		시민생활문화동아리 축제지원	31		소외계층 방과 후 문화예술교실 지원
3		시민생활문화동아리 전수조사	32	문화예술 교육	지역특성화 문화예술 교육 지원
4		시민문화소외계층 동아리 육성지원	33		꿈다락 토요문화학교 운영
5		실버문화복지 <착한그물> 지원	34		학교 예술강사 지원
6		통합문화이용권	35		국악분야 예술강사 지원
7		찾아가는문화활동 지원	36		감만창의문화촌 운영
8		토요상설 전통민속 놀이마당	37		홍티아트센터 운영
9	문화예술 향유	달리는 부산문화	38	문화(창작) 공간	부산공예예술연습공간 운영
10		문화전문인력 양성 및 배치	39		공공미술시범사업 <감만문화놀이터>
11		문화다양성 확산을 위한 무지개 다리 <다섯손가락>	40		조선통신사 역사관 운영
12		문화나눔	41		원도심 창작공간(또따또가) 운영 · 인센티브 사업
13		부산 문화로 통(通)	42		조선통신사 한일 문화교류
14		부산문화 출판 시리즈	43	네트워크	국제레지던시 파견
15		부산문화재단 계간지 발간	44		문화예술네트워크 활성화
16		문화가 있는 날 <달려라피아노@ 부산>	45	부산문화재단 시민평가단 운영	
17		부산사랑티켓 지원			
18		도시철도 북하우스 운영			
19		지역문화예술특성화 지원			
20		메세나활성화 지원			
21		학예이론 도서발간 지원			
22		공연장 상주단체 육성지원			
23	예술창작 지원	청년문화집중지원			
		젊은예술가 문화예술 지원			
24		청년연출가 작품제작 지원			
25		사상인디스테이션 운영 · 시설운영			
26		민락인디트레이닝센터 운영			
27		지역출판문화 및 작은 도서관 지원			
28		부산 원로예술인 공연예술 1+1 지원			
29		전자아카이브 구축			
		지역 인문학 활성화 지원			
		문화예술분야 연구창작활동 지원			
		문화포럼개최 지원			

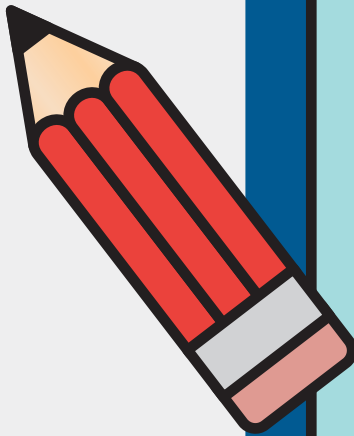

# 한눈에 보는 2015 부산문화재단

## 2015년도 국비 유치 실적(14억 8천 5백만 원)



## 2015년 부산문화재단 사업예산액

# 25,678백만 원

## 사업별 예산액

[단위 : 백만 원]

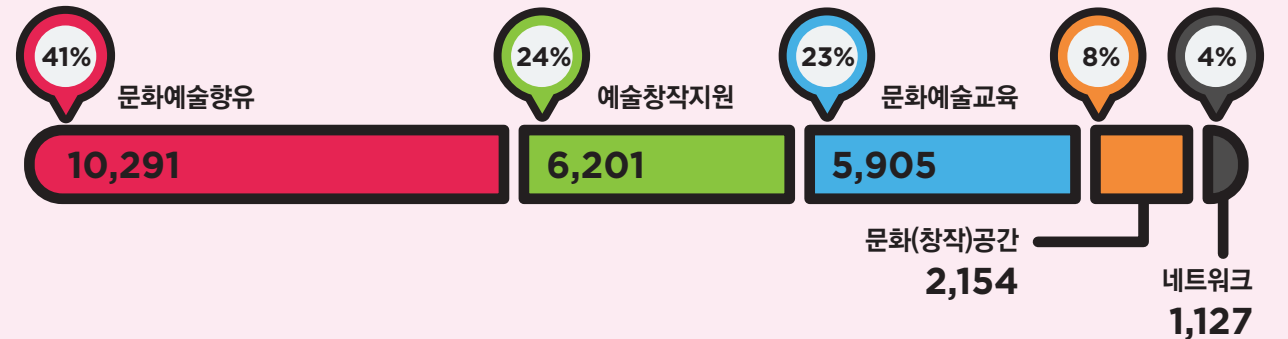

## 사업별 자원현황

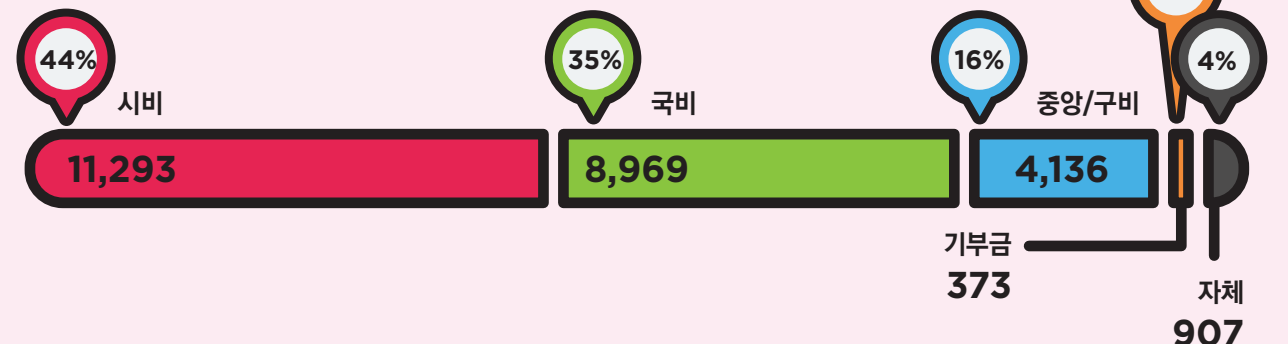

## 분야별 주요 성과

### 문화예술향유



생활문화동아리 지원액  
**583,900,000원**  
부산지역 동아리 수  
**582개**  
직접 수혜자  
**146,142명**  
참여 관람객  
**131,394명**

### 예술창작지원



창작 지원액  
**11,454,340,000원**  
개인 / 단체  
(지역특성화지원 사업 기준)  
**270건 / 170건**  
지원사업 행사 개최수  
**881건**  
지원사업 행사 관객수  
**375,227명**

### 문화예술교육

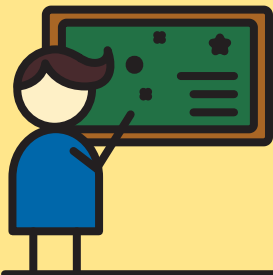

문화예술교육단체 지원액  
**1,045,000,000원**  
프로그램 참여자  
**43,335명**  
꿈다락토요문화학교 참여자  
만족도 조사 (매우만족+만족)  
**91%**  
예술강사 지원 학교 수  
**495개교**

### 문화(창작) 공간 운영



프로그램 참여자  
**46,443명**  
창작공간 입주작가 수  
감만 13명, 홍터 8명, 또따또가 355명  
**376명**  
부산공연예술연습공간  
**737회 사용**  
조선통신사 역사관 관람객  
**29,457명**

### 네트워크

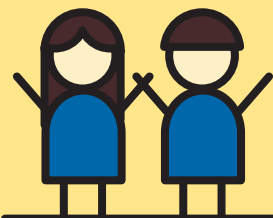

조선통신사 평화의 행렬 관람객  
**100,000여 명**  
시민평가단 현장평가  
**405건**  
고객서비스 온라인 만족도  
(보통+만족)  
**95.3%**

### 기타



함께한 자원봉사자  
**526명**  
발간 책자  
**9권**  
개인 후원금  
**2,672,900원**  
개인 후원회원  
**25명**

2014년 통합문화이용권  
지역주관처 사업 / 운영 평가 연구

◇<A>◇ 등급 평가

시도 지역협력형사업  
 최우수 <가> 등급

광역지역문화 예술교육  
지원센터 운영 인센티브



(국악분야 · 학교 예술강사 우수 운영기관 인센티브)

원도심 창작공간 또따또가 /  
지역 문화브랜드 대상



문화다양성 확산을 위한  
무지개다리 사업 2015년  
사업평가 <매우 우수 > 선정

# 01

## 시민생활문화동아리 육성지원

일상 속에 문화예술을 더하다

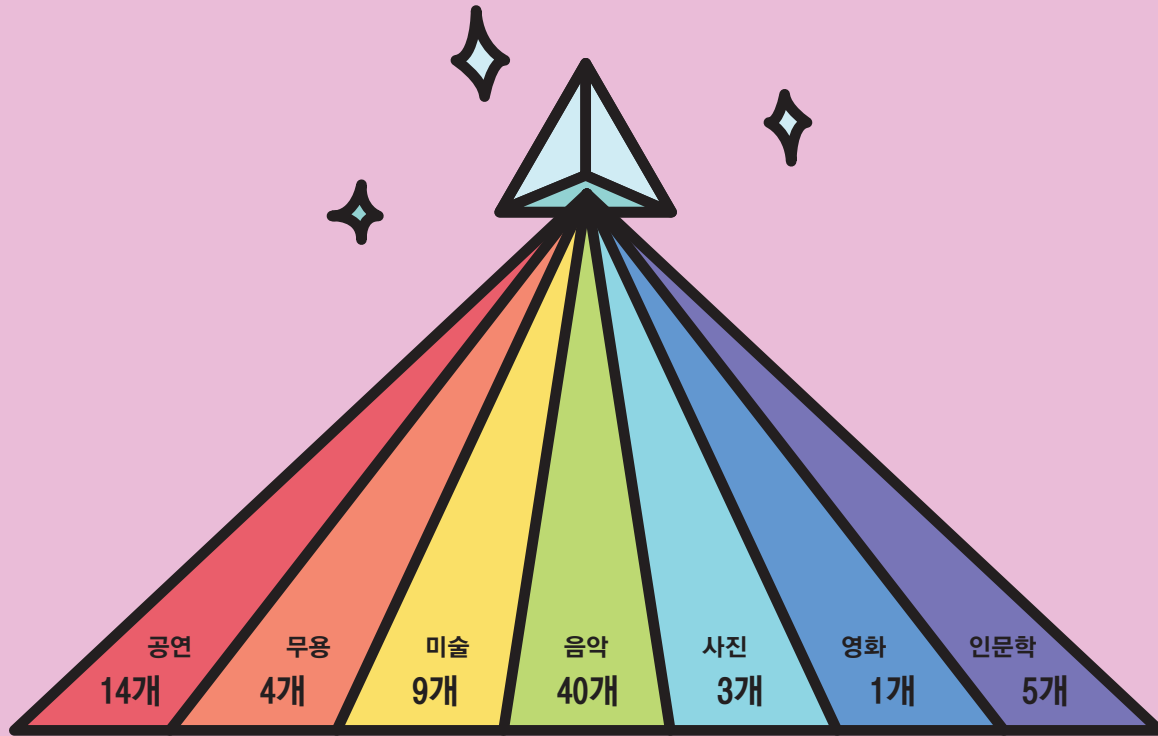

지원 동아리

지원액

**76개 168,300,000원**

“ 청년들에게 문학과 삶이 괴리되어 있지 않다는 깨달음을 통해 문학에 대한 관심을 고취하였습니다. 그리고 사회에 대한 올바른 이해와 타인의 삶에 대한 배려심, 공감능력, 소통 가능성을 키울 수 있었습니다. 더불어 문학의 감상과 개인적인 고민을 넘어 문학이 이 시대에 할 수 있는 영역을 재발견하고 우리 사회에 필요한 가치들을 청년들의 저녁식사에서 다시 찾는 시간이었습니다.

- 인문관련 생활문화동아리 ‘청년들의 저녁식사’ 성과보고 중 발췌

# 02

## 시민생활문화동아리 축제지원

오늘, 예술하셨나요? 시민들이 만드는 생활문화예술



### 취미의 재발견

〈나는키덜트〉, 〈나도예술가〉

2015. 7. 17 ~ 8. 23 (36일간)  
사상인디스테이션 소란동  
관람객 5,239명

### 전국민 춤추기프로젝트

#### 춤출까예

참가자 46일 간 댄스 교육 실시 (2015. 7. 1 ~ 8. 14)  
2015. 8. 15  
영화의전당 야외극장  
관람객 2,500여 명

### 생활문화예술축제

2015. 10. 2 ~ 10. 4  
부산시민공원 중앙잔디광장  
참가 단체 100팀, 총 1,898명  
관람객 10,000여 명

### 주요 언론보도

오늘, 예술하셨나요 부산 생활 문화예술축제 개막  
(연합뉴스, 2015. 9. 30)



# 03

## 시민생활문화동아리 전수조사

시민생활문화 동아리, 지역 문화의 토양을 일구다

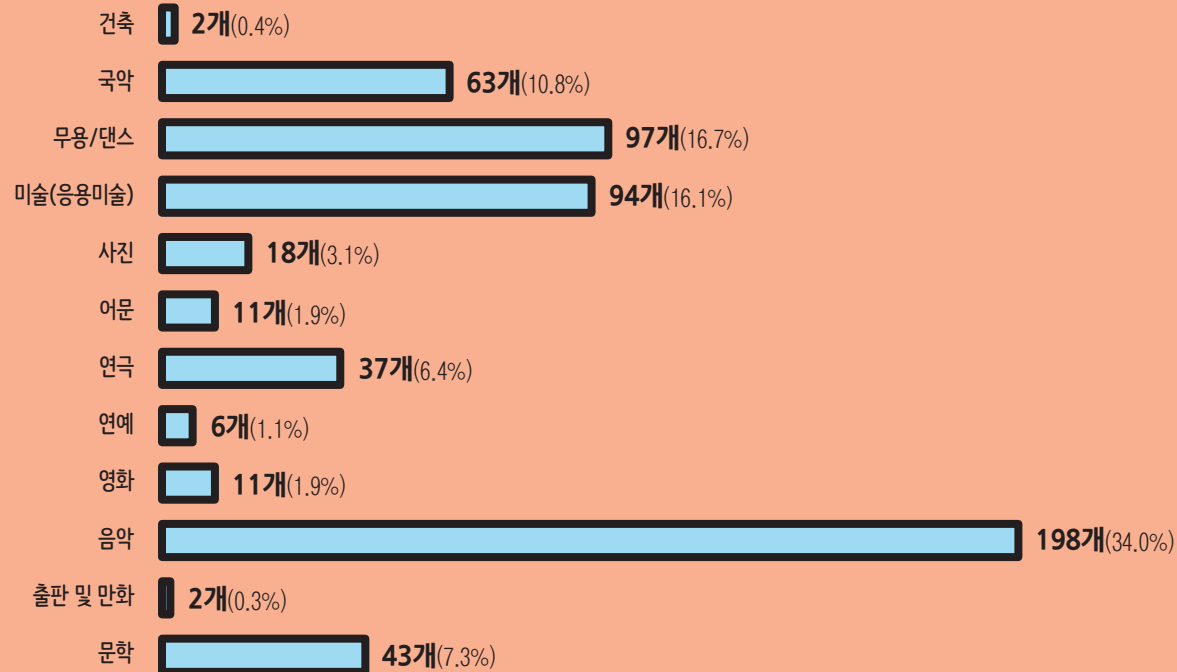

# 04

## 시민 문화소외계층 동아리 육성지원

누구나 문화가 있는 일상을 누리세요

금곡한국무용단 절영풍물패  
 울림터풍물단 이구동성 **노년층 4팀**  
 두드림 덩가기타 희망나눔글방  
 이름없는팀 **노숙인 4팀** 희망을 그리다  
**새터민 1팀** 푸른하늘의 몽골 JSJ  
 BUDAYA 너울가지 다락방 (多樂房)  
 고향밴드 SweetVoice 룰루랄라와  
 빨강구두 리드미컬중창단 동아시아  
 문화 **이주민 9팀** 한울림 두리 아베크  
 라빵세 통과제리 난타팀 **장애인 4팀**  
 꿈의 교실 몽당연필 청소년 극단 야호  
 다'ONE' 고치 **청소년 5팀**

문화소외계층 문화예술

동아리 지원

**27개**

지원액

**87,000,000원**

## 05 실버문화복지 <착한그물> 지원

착한 문화나눔 프로젝트, 실버문화복지 착한그물

“ 예술가가 와서 이런저런 사는 이야기도 들려주고, 직접 노래를 불러 주기도 해요. 그 시간과 공간 속에서 다른 사람의 따뜻한 온기를 느낄 수 있어요. 이런 사업이 없었다면 전혀 누리지 못했을 혜택이죠.

- 착한그물 대상자 김동호

“ 이 사업은 예술가들의 예술적 능력도 중요하지만 무엇보다 대상자와 소통하고 교감할 수 있는 능력이 가장 중요한 것 같아요. 이 프로그램을 통해 제가 겪어 보지 못한 고통을 겪는 분들의 어려움을 간접적으로 경험했어요. 제가 지닌 예술이나 문화적 소양과 재능을 함께 나눌 수 있었고, 또 거꾸로 그분들에게서 많은 것을 배우기도 했습니다.

- 참여예술가 최인숙

대상자 **731명**    활동예술가 **36명**    활동건수 **3,384건**

### 활동분야

국악 566건, 대중음악 334건, 비즈공예 1,035건, 무용 107건, 도자공예 639건, 클래식 74건, 금속공예 138건, 미술 228건, 한지공예 234건, 문학 29건



## 06 통합문화이용권

문화누리카드로 문화충전하세요!



“ 가을비가 내린 후 갑작스런 겨울 추위에 온몸이 움츠러들어 외부활동이 힘들었던 어느 날 부산문화재단의 문화더누리 프로그램을 알게 되어 주간보호센터 이용자와 오랜만에 금곡에서는 조금 먼 해운대까지 특별한 외출을 하게 되었습니다. 평소 이용자들이 바다와 물고기를 좋아하여 보고 싶다는 이야기를 많이 하여 올해가 가기 전에 아쿠아리움을 꼭 방문해야겠다고 생각하던 차에 이렇게 좋은 기회가 찾아와 이용자와 함께 즐거운 관람할 수 있었습니다. 다시 한 번 감사드립니다.

- 북구장애인종합복지관 주간보호센터 관람 후기 발췌

# 07

## 찾아가는 문화활동 지원

발로 뛰는 소통의 문화, 찾아가는 문화예술활동



### 행사희망시설

금샘마을도서관 등 **41개소**

### 사업수행단체

국악전문단체 타로 등 **43건**  
**144,000,000원 지원**

### 행사개최

**147회**

# 08

## 토요상설 전통민속 놀이마당

전통민속 공연 나가신다, 풍악을 울려라



공연개최

**30회**

관람객

**33,970명**

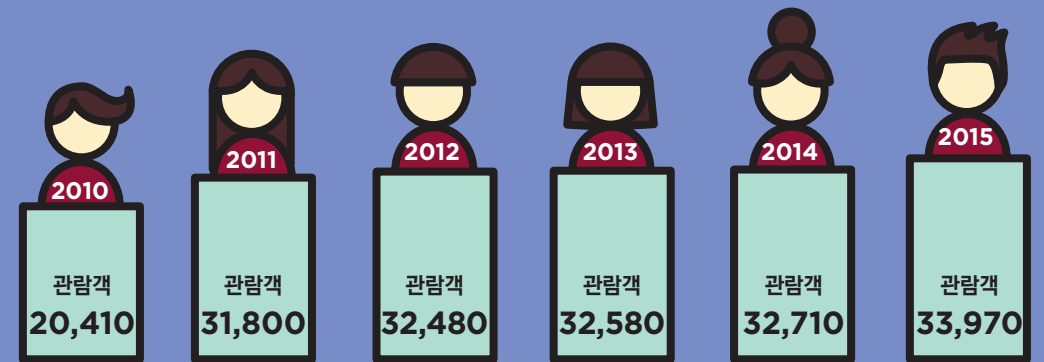

**TIP** 매주 토요일 오후 2시, 용두산공원 야외상설공연장, 4월 ~ 11월 (혹서기 제외)

# 09

## 달리는 부산문화

문화를 싣고 달려라! 부산의 트랜스포머!

행사개최

18회

관람객

12,990명

달리는 부산문화 차량 무대면적

7m x 6m = 42m<sup>2</sup>



### 2015년 달리는 부산문화 운영

기획형(7회) 부산문화재단 자체 기획 공연

지원형(7회) 공연콘텐츠를 가진 지원 단체에게 무대시스템 및 일부 공연콘텐츠 지원

차량지원형(4회) 공연콘텐츠 및 시스템 운영이 가능한 단체에 대해 이동형 무대 무상제공

금정구 2회, 북구 2회, 사하구 2회, 강서구 3회, 사상구 2회, 동구 1회, 진구 2회, 중구 1회, 기장군 1회, 남구 1회, 영도구 1회

# 10

## 문화전문인력 양성 및 배치

문화복지, 문화의 날개를 달다



양성 인력	배치 기관	현장 활동
총 18명	각 구·군 / 지역 문화원	문화소외계층, 유희공간 발굴 등
	16개 / 2개	12,695건 활동

### 문화전문인력 기획사업

- 바다, 그리고 해녀 (동구, 해운대구, 기장군, 남구, 수영구)
- DJ와 함께 춤을 (사상구, 북구, 동래구, 부산진구)
- 천천히 가는 노인시네마 (서구, 중구, 영도구, 사하구, 금정구)

### 문화전문인력이란?

활동가: 방방곡곡 누구나 문화를 누릴 수 있게 돕습니다  
매개자: 문화정책이 시민에게 더 가깝도록 노력합니다  
기획자: 행복한 문화 마을 만들기를 시도합니다

# 11 문화다양성 확산을 위한 무지개다리 <다섯손가락>

아름다운 소통, 공감하는 다문화



사업 수행기관 선정 및  
최대 금액 지원 (2012~2015)  
**4년 연속**

사업 참여인원 (이주민 1,289명, 선주민 1,466명)

**2,755명**

이주민 라디오 팟캐스트 <베트남 목소리>  
누적 다운로드수

**54,920건**

이주민 문화공간 활성화  
라운드테이블, 이주민 문화공간 콘텐츠 지원, 세계문화 특강, 공간투어

거점 문화공간 활성화  
지구인 동아리, 문화이음, 지구촌 여행자 학교

네트워크 구축 및 문화다양성 콘텐츠 제작 보급  
워킹그룹, 문화다양성 미디어·출판 콘텐츠 제작

주요 언론보도  
지구촌여행자학교 개최 (부산일보, 2015. 6. 9)

**TIP**  
지구촌 여행자학교  
여행방법

어느 나라에서 왔던 문화예술로 서로를 이해할 수 있습니다. 지금부터 우리는 낯선 국가를 함께 여행하며 서로를 이해하고 존중하는 문화다양성 여행을 떠납니다.



# 12

## 문화나눔

달달한 문화, 훈훈한 나눔

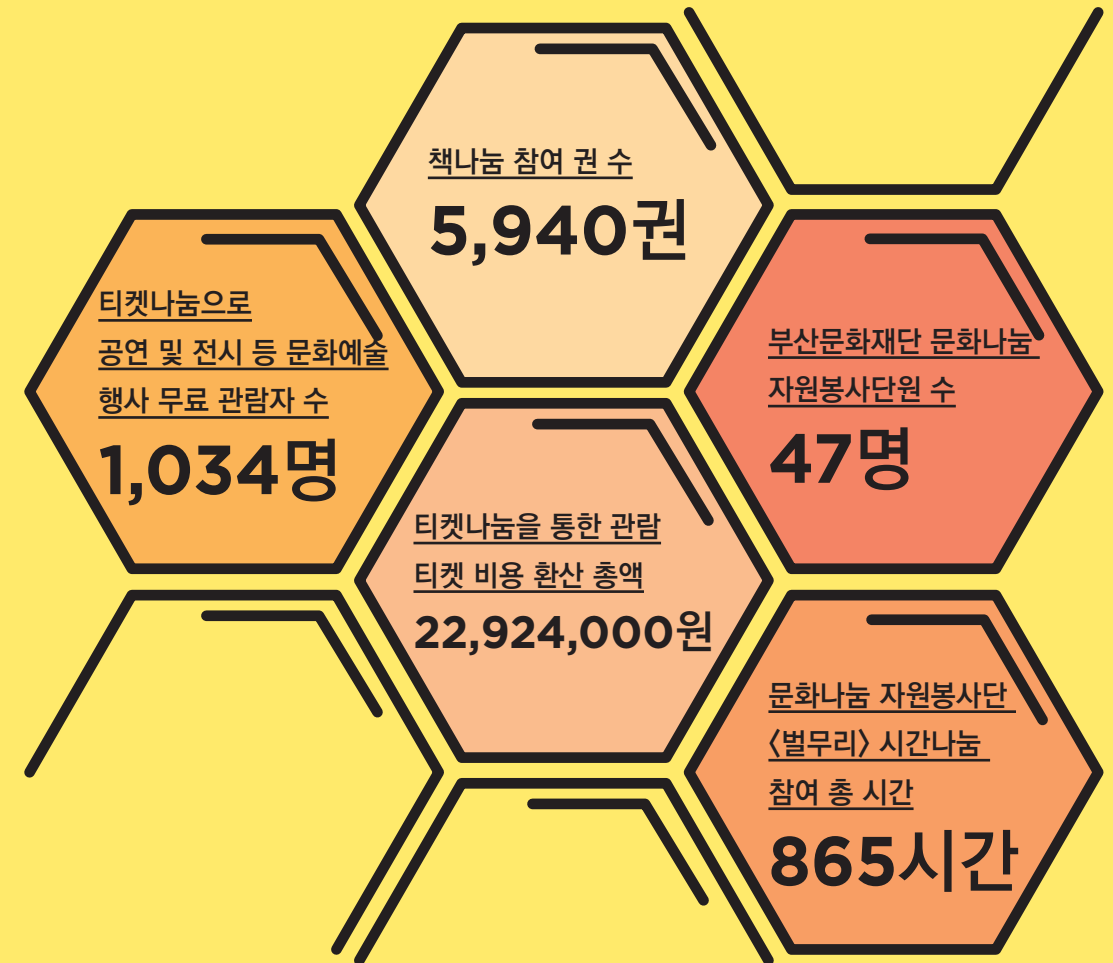

“ 공연이 끝나고 집으로 돌아오는 길에 남편과 아이들이 그러더라고요. 엄마의 선택이 최고였다고요. 이런 공연을 보게 될 줄 몰랐다고. 평소의 저희 형편으로 소극장은 꿈도 못 꿀 이야기인데 아이들과 저희 부부에게 정말 한여름밤의 꿈 같은 소중한 시간이었어요. 티켓나눔으로 지난주에 이어 이번주까지 가족의 대화가 끊이지 않고 있습니다. 다시 한 번 감사드립니다.  
- 티켓나눔 수혜자 후기 중 발췌

# 13

## 부산 문화로 통(通)

문화로 소통하는 당신이 곧 부산의 문화입니다

**시민 아이디어**

작가들이 원한다면 누구라도 마음껏 전시할 수 있는 공간이 필요해요.  
- 조정미

“직장인의 생활문화예술” 바로! 문화로 통할 수 있는 지름길이 아닐까요?  
- 노혜원

동네서점을 책만 파는 공간이 아닌 문화사랑방으로 변신시키는 것이죠.  
- 성동준

스스럼없이 마음껏 공개할 수 있는 일명 “스탠드-업” 무대를 원해요.  
- 김팔경



문화로 통(通) 시민아이디어 공모

### 42건

문화로 통(通) 열린포럼

### 6회

- 1회 부산문화회관 장소 활용방안
- 2회 부산예술인 복지정책의 방향모색과 과제
- 3회 시민생활문화동아리 육성 방안
- 4회 문화예술지원의 새로운 패러다임
- 5회 부산문화회관 법인화 및 시립예술단 발전 제안
- 6회 SNS를 활용한 문화적 네트워크 활용방안

# 14

## 부산문화 출판 시리즈

부산문화재단 사람·기술·문화, 사람을 이야기하다



부산문화출판시리즈는 온라인에서도 만나 볼 수 있습니다.  
E-Book 보러가기 → [www.bsfc.or.kr](http://www.bsfc.or.kr)

목차	집필자
발간사	이문섭
서문(추억과 일상, 그리고 활력이 샘솟는 부산의 시장)	강동수
<b>1부, 시장 사람을 품다</b>	
근대사의 현장, 원도심을 거닐다 - 자갈치시장과 국제시장	이상섭
역전시장, 부산과 함께한 조강지처	동길산
골목시장에서 만난 작은 행복들	강동진
<b>2부, 시장 이야기를 담다</b>	
시장은 그리움이고, 이야기이다	김대갑
시장사람들1	장현정, 송교성
시장사람들2	장현정, 송교성
보론	주경업
사진	쁘리아 김

“ 부산 전통시장의 역사와 상인들의 이야기를 다룬 백과사전 형태의 책이 나왔다. '사람·기술·문화 총서 시리즈'의 첫 권인 '사람을 품다 이야기를 담다 부산의 시장'을 발간했다고 밝혔다.  
- 연합뉴스(2016. 1. 5) 기사 중

“ 시장에 모여드는 사람들은 모두 이웃인 것이다. 시장이야말로 서민의 애환이 서린 도시의 민낯이다.  
- 본문 중 발췌

# 15

## 부산문화재단 계간지 발간

국내·외 문화예술의 속살을 들추어보다

공감 그리고 발행 부수

**12,000부**

공감 그리고에 실린 기사

**70건**

원고 필자

**138명**

봄호(16호)



여름호(17호)



17호 부록  
부산문화예술인이 소개하는  
내가 가는 맛있는 집



가을호(18호)



겨울호(19호)



19호 부록  
부산문화예술인이 소개하는  
겨울바다의 맛

### 공감 그리고 코너

문화돋보기, || 말문을 열다, 눈을 맞추다, 속살을 보다, 쉬어가기, 재단은 지금

부산문화재단 [공감 그리고]는 온라인에서도 만나 볼 수 있습니다.

[공감 그리고] E-Book 보러가기 → [www.bsfc.or.kr](http://www.bsfc.or.kr)

# 16

## 문화가 있는 날 <달려라피아노@부산>

넓은 피아노, 도심에 문화를 불어넣다

기증받은 피아노

**10대**

행사 참여자

**10,000명**

피아노 업사이클링 참여 작가

**10명**

삼화페인트에서

기부한 페인트 용량

**58ℓ**

주요 언론보도

거리예술이 된 우리집 현 피아노  
(국제신문, 2015. 11. 1)

피아노 재기증처: 6곳

기증처	수량	설치 장소
부산광역시	2	부산광역시청 로비
부산교통공사	2	연산역(1호선)/ 센텀시티역(2호선)
부산공항공사	2	김해국제공항 출국장
부산문화재단	2	감만창의문화촌
부산항만공사	1	국제여객터미널 2층 입국장
국립부산과학관	1	국립부산과학관 쉼터

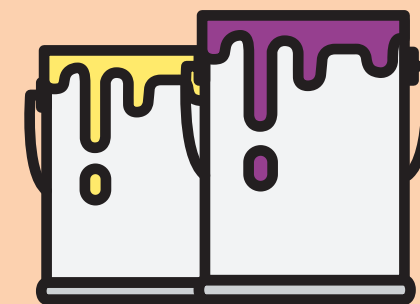

# 부산사랑티켓 지원

사랑티켓과 함께하는 예술과의 설레는 만남

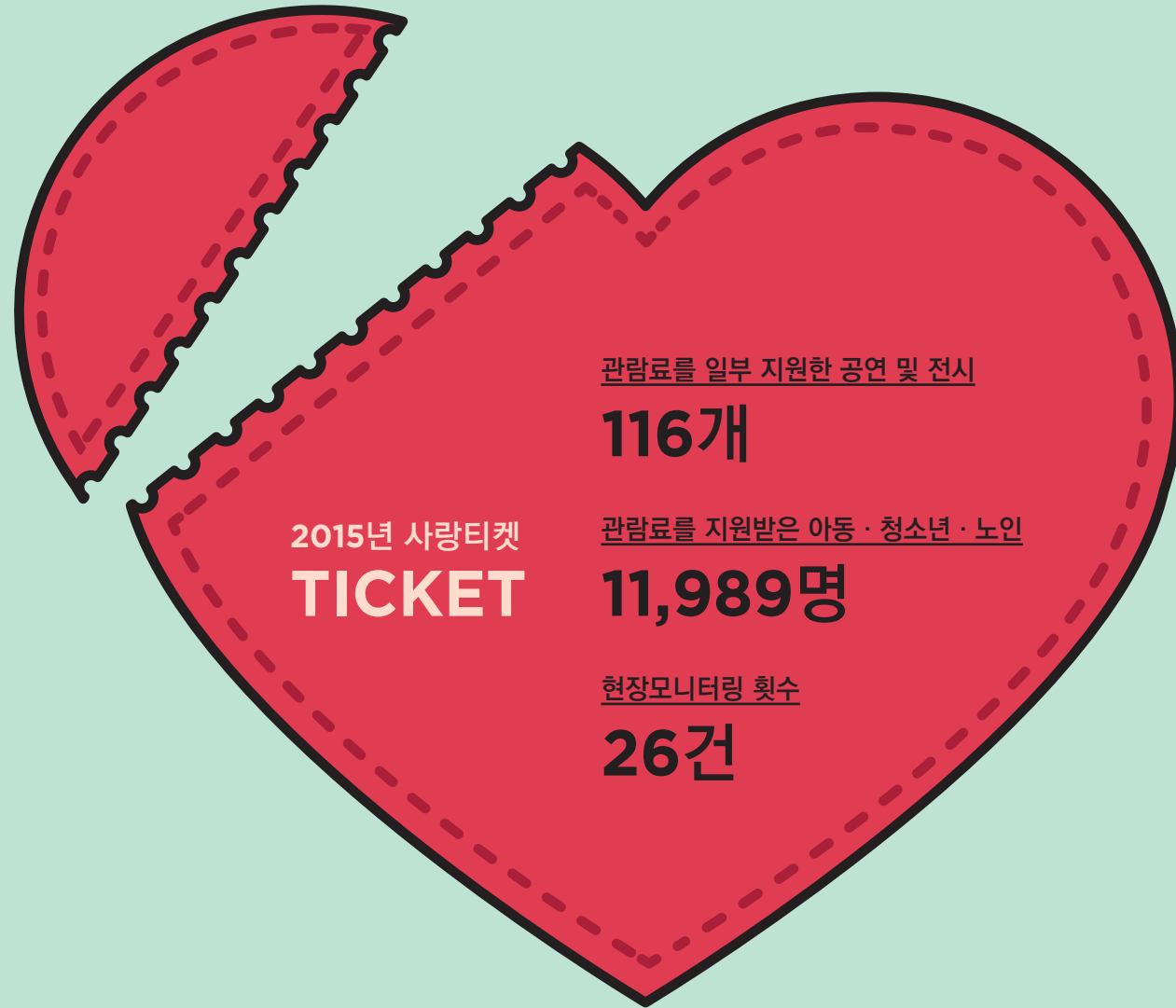

### TIP 사랑티켓이란?

관람비용의 부담으로 문화혜택을 누리지 못하는 취약계층(24세 이하 아동 및 청소년, 65세 이상 어르신)을 위해 공연·전시 관람료의 일부를 지원하는 사업

# 도시철도 북 하우스 운영

부산도시철도, 감성하우스가 되다



보유 도서량

**7,838권**

북 하우스 방문객

**55,500명**

문화행사 개최

**8회**



# 19

## 지역문화예술특성화 지원

부산 예술인의 다양한 예술활동을 탄탄하게 지원합니다

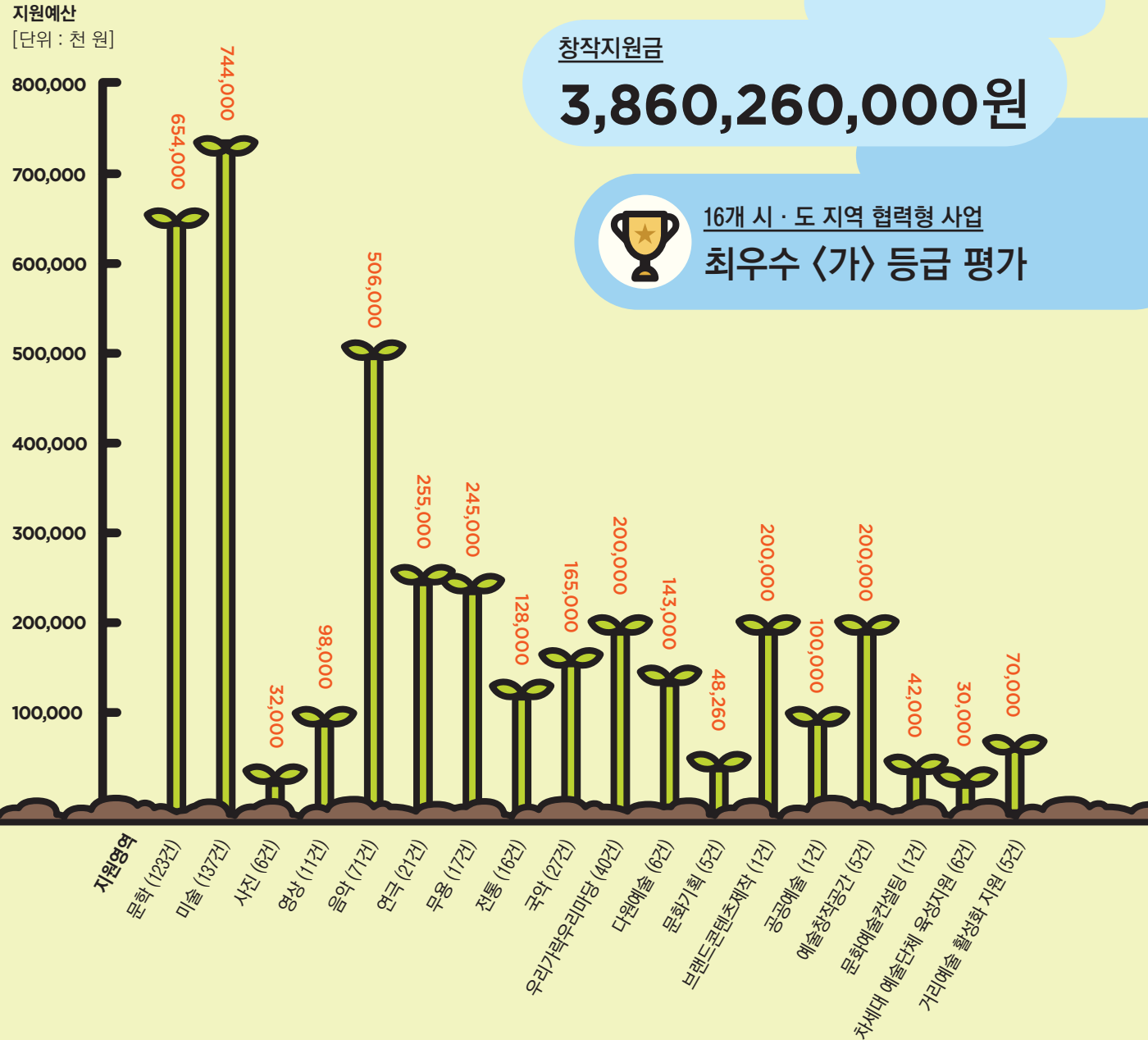

# 20

## 메세나활성화 지원

기업과 예술의 아름다운 만남

메세나 기금지원 흐름도 (예술단체 주도형)

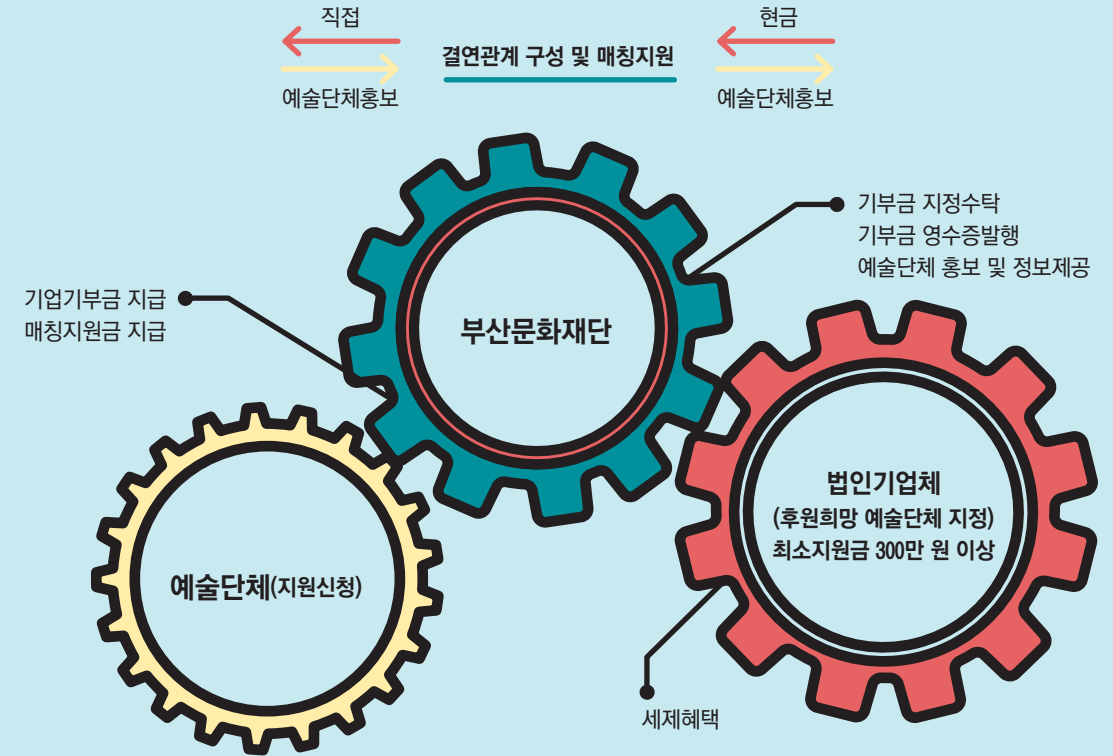

기부기업체 **24개**      기부액 **393,000,000원**

매칭지원액 **263,600,000원**      지원받은 예술단체 **24개**

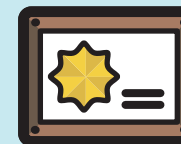

메세나 인증패 제작·전달 및 임직원대상 메세나 티켓발송지원 등 기부기업체에 대한 '조용한 예우'를 통해 본 사업의 취지를 어필함과 동시에 기업체의 지속적인 관심과 참여를 유도하는 방식은 단체와 기업체 모두에게 좋은 인상을 남기는 것으로 평가받고 있습니다.

## 학예이론 도서발간 지원

부산 고유의 문화를 발견하고 지역 정체성을 확립하다

지원건수 **9건**      지원액 **48,000,000원**



1. 산조아쟁의 이론과 연주 김용호
2. 김말봉 소설의 여성성과 대중성 박산향
3. 부산 사투리의 이해 이근열
4. 조선 후기 통신사행록의 글쓰기 담론 정은영
5. 동양 문예미학과 창작론 황선열
6. 부산 극단 '열린무대'의 공연사와 공연 미학 박경선
7. 만들레가 된 미술 이유상
8. 부산의 대중음악 김종욱
9. 터널과 다리의 도시, 부산 전국조

## 공연장 상주단체 육성지원

부산의 공연장과 상주단체에 공연의 꽃이 피었습니다

- 공연장 동래문화회관 상주단체 극단 맥 뉴프라이밍 오케스트라
- 공연장 해운대문화회관 상주단체 김옥련 발레단
- 공연장 을숙도문화회관 상주단체 NPO 오케스트라
- 공연장 민주항쟁기념관 상주단체 무용단 Redstep 극단 자갈치
- 공연장 북구문화빙상센터 상주단체 부산메트로폴리탄팝스 오케스트라
- 공연장 영도문화예술회관 상주단체 극단 에처포

공연장 지원

**6개**

상주단체 지원

(연극 3건, 무용 2건, 음악 3건)

**8개**

지원액

**710,000,000원**



16개 시·도 지역 협력형 사업  
최우수 <가> 등급 평가



## 청년문화집중지원 젊은 예술가 문화예술 지원

청년예술가의 실험과 도전, 국내외로 뻗어나가다



### ✈ 해외연계 프로그램

지원자수 4명  
지원금액 10,800,000원

### ✈ 국내·외 연계 지원 “도움달기”

국내연계지원프로그램 서울아트마켓 참가지원 단체 3개  
(사)극단맥, 극단 누리예, (사)극단에서또

### ✈ 해외진출 지원 “5·6거리”

미국 뉴욕  
선정예술가(10명)  
김민정(음악), 김지희(연극), 박소영(국악), 박연정(무용),  
박정윤(무용), 서보경(무용), 이재은(무용), 신현우(연극),  
우지현(연극), 이효림(연극)

### ✈ 해외유관기관 관계자 초청

뉴욕 ‘덤보 댄스 페스티벌’ 주관단체 WHITE WAVE  
(김영순 예술감독, 댄서 Mark Willis, 댄서 Mikelle Rindfish)  
무용워크숍(3회) 세미나(1회) 개최

## 청년문화집중지원 청년연출가 작품제작 지원

지역의 우수 청년연출가를 발굴하다

최종 선정작

지원금액

**박연정 연출가 <똥> 60,000,000원**

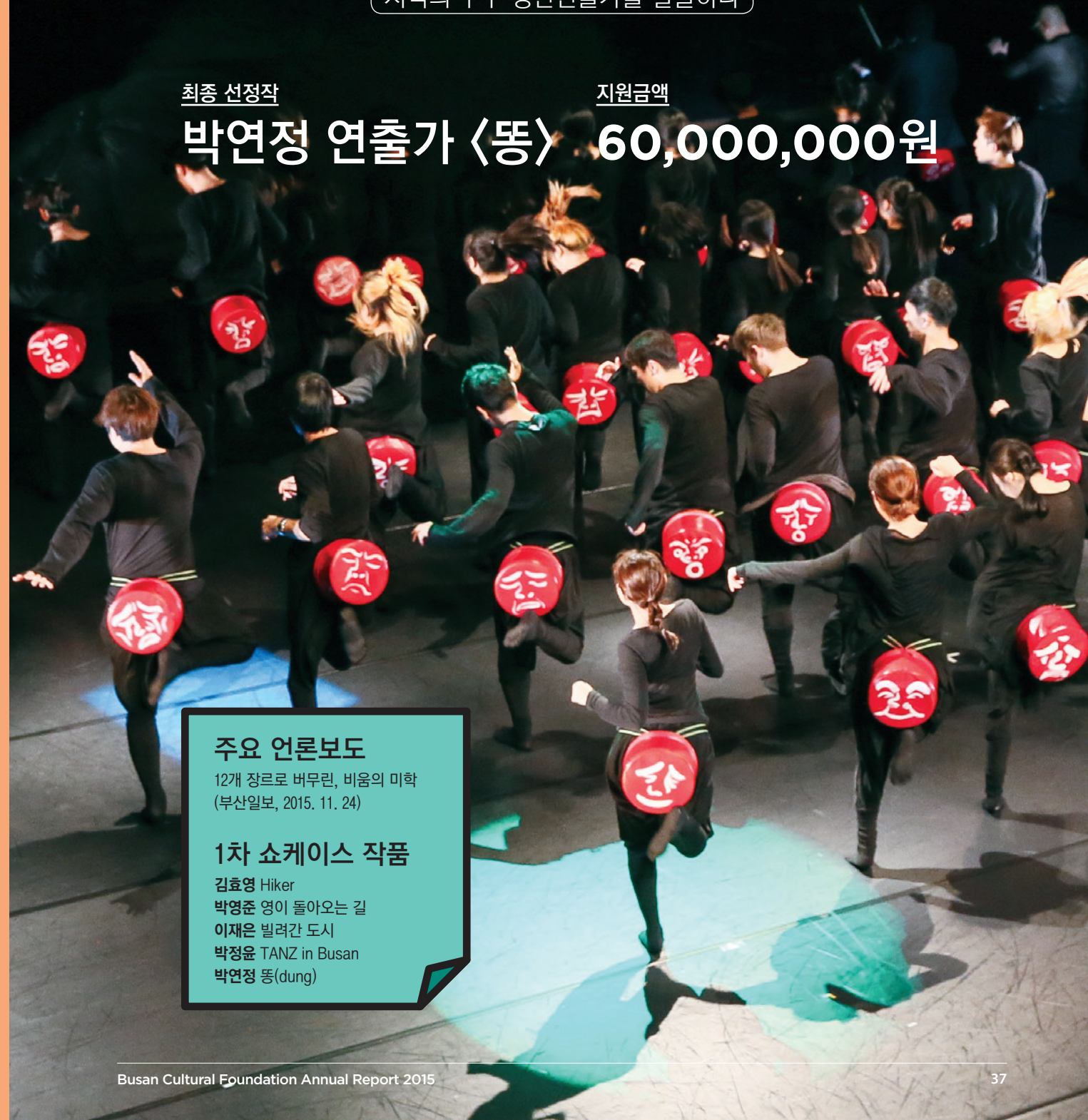

### 주요 언론보도

12개 장르로 버무린, 비움의 미학  
(부산일보, 2015. 11. 24)

### 1차 쇼케이스 작품

김효영 Hiker  
박영준 영이 돌아오는 길  
이재은 빌려간 도시  
박정윤 TANZ in Busan  
박연정 똥(dung)

# 청년문화집중지원 사상인디스테이션 운영

사상인디스테이션, 청년문화의 열기 속으로

위치 부산광역시 사상구 사상로 190

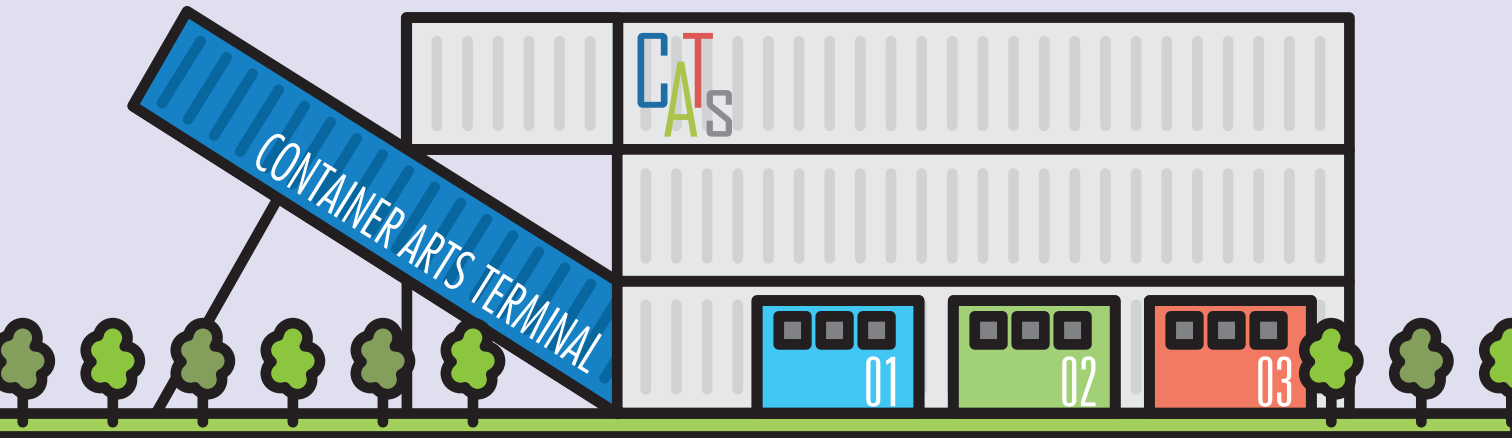

관람객 **15,222명** 프로그램 **68회**

개관 이후 (2013.07.~2015.12.)

관람객 **41,092명** 프로그램 **170회** 출연 청년문화단체 **535팀**



🕒 운영시간 09:00~18:00(월요일 휴관)  
공연 및 전시가 가능한 다목적 홀, 쇼케이스형 전시실, 복도식 전시공간 등으로 구성

· 상설공연 불금파티 (연간 10회)  
· 기획공연 '일타쌍피 (-打雙皮)'  
· 기획전시 Gachi 아트페어 외 3건

· 댄스 장르특성화 사업 '학원별곡'  
· CATs 문화장터 12회  
· 대관사업 등

# 청년문화집중지원 민락인디트레이닝센터 운영

도시철도에서 만나는 지역인디밴드의 놀이터

🕒 운영시간 09:00~18:00(월요일 휴관)  
위치 도시철도 2호선 민락역사 내



## 사업 주요내용

- 인디트레이닝센터 입주단체 모집
- 클럽투어
- 부산인디포럼(5회)
- 시민문화예술교육프로그램 '나도 배우다'
- 부산인디문화페스티벌 '민락페스타'
- 인디공연 및 청년문화 기획 지원

입주단체 **23팀** 진행 프로그램 **13건**

지역 인디문화 행사 관람객

**10,000여 명**

전국유통 정식앨범 발매 및 유통지원

**2장**

## 24 지역출판문화 및 작은도서관 지원

지역출판사와 작은도서관, 상생의 길을 열다



출판사 호밀밭  
도서명 나는 이제 지천명이다

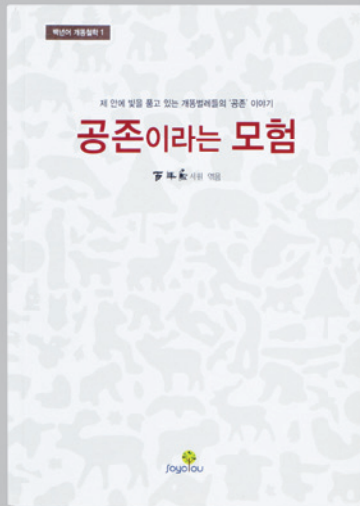

출판사 soyoyou  
도서명 공존이라는 모험



출판사 산지니  
도서명 번개와 천둥



출판사 해성  
도서명 우포늪 아이들 노래



출판사 예린원  
도서명 포구를 건다

선정 출판사  
**5권**

도서배부된 작은도서관  
**81곳**

## 25 부산원로예술인 공연예술 1+1지원

님의 예술혼, 상생으로 통하다!



일시 2015. 11. 4(수), 19시 30분 ~ 21시 30분  
장소 부산문화회관 대극장

구분	공연 및 연주곡	주요 출연진 (76명)	비고 (원로26명, 후배50명)
프롤로그	브라스밴드 공연	배일환 외 13명	원로 8, 후배 6
1막	피아노 트리오	제갈삼, 배종구 외 1명	원로 2, 후배 1
2막	통영입춤	엄옥자 외 10명	원로 1, 후배 10
3막	창극(마당극)	김정애 외 13명	원로 9, 후배 5
4막	피아노 듀오	고정화, 김해옥	원로 1, 후배 1
5막	창작무	심지영 외 4명	원로 1, 후배 4
6막	혼성 4중창	최인식(반주), 전이순 외 3명	원로 2, 후배 3
7막	지전춤	김진홍 외 10명	원로 1, 후배 10
에필로그	풍물판굿	허인대 외 풍물패 10명	원로 1명, 후배 10

공동주관 (재)부산문화재단, (사)부산예술문화단체총연합회, (사)부산민예총

부산의 문화예술 정보를 한눈에 보세요!

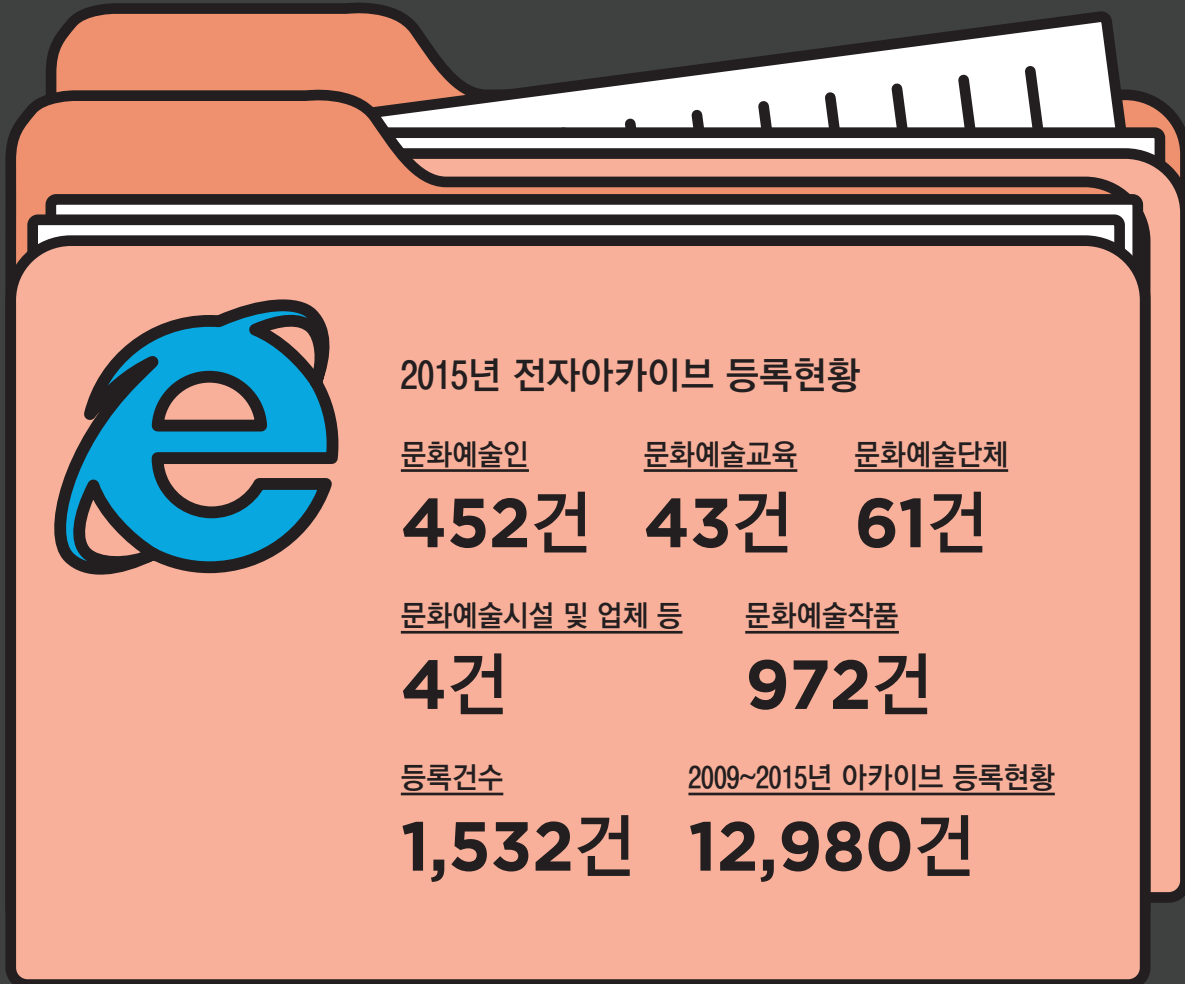

2015년 과제용역 키워드 : 전통공연예술분야

전통공연예술인	전통공연예술단체	전통공연행사	전통예술 관련 공연장
186개	50개	10개	4개

인문학의 향기, 부산문화를 물들이다

- 모임명 -

부산 영화예술포럼 Flux	이오덕 읽기모임
디딤돌	생태인문학 공부모임 온
인문학교 섬	방방곡곡 인문학 네트워크
드림아카데미	인크(InK) 시민인문학 싱크탱크
덤벙학당	하늘마음
달마실 책수다	수다워크숍
깍두기	글마루 청년 책장
book reading	춤 문화 연구모임 effort
프라게	인문학 두드림

- 사업 주요 내용 -

- 인문학 소모임 지원, 18개
- 인문학 이야기 마당 및 워크숍 개최  
지역대표 독서 프로그램 '책올타리' 개최  
결과발표회 <當然-마땅히 그래야 하는> 개최

인문학 소모임      지원액  
**18개      25,000,000원**

“인문학이란 것이 진정한 가치, 윤리, 아름다움에 미리부터 답을 가지고 있는 학문은 아니다. 오히려 시대에 맞춰 내용을 풍부하게 만들어야 하며, 그 과정에서 우리가 실현해야 할 것들에 부단히 사유해야 한다. 이때 '줄탁동시(啐啄同時)'는 우리에게 소통에 대해서 말해준다. 대상(對象)의 자리에 서서 바라보기 하고 내 자리에 서서 공감이 일어나는 과정이 소통이다. 그 과정에 인문학의 내용은 풍부해지고 실천의 길이 그 속살을 드러내지 않을까?”

- 덩벙학당 박규보의 '줄탁동시(啐啄同時)'중 발췌



## 문화예술분야 연구창작활동 지원 문화포럼개최 지원



**부산문화상 수상**

부문별	소속	직	성명
인문과학	부산대학교	교수	민 병 옥
자연과학	한국기초과학지원연구원부산센터	소장	원 미 숙
문학	부산문인협회	자문위원	양 원 식
공연예술	전업작곡가	-	김 국 진
시각예술	신라칠문화원	원장	권 상 오
대중예술	동서대 임권택영화영상예술대학	석좌교수	임 권 택
공간예술	동의대학교	명예교수	정 량 부
체육	부산광역시수영연맹	상임부회장	정 부 광

분야별 지원

**8개 분야 80,000,000원 지원**

문화상수상자회 지원액

**12,000,000원 지원**

〈부산의 정체성 확립을 위한 학술포럼〉 개최 등

## 30 광역 지역문화예술교육지원센터 운영

일상을 예술로 꽃피우는 문화예술교육 허브, 부산문화예술교육지원센터



부산문화예술교육지원센터

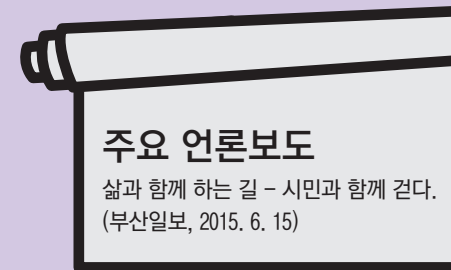

**주요 언론보도**

삶과 함께 하는 길 - 시민과 함께 걷다.  
(부산일보, 2015. 6. 15)

**네트워크 활성화**

181명 참여 문화예술교육데이 개최  
14명 자문위원

**문화예술교육 연구개발 및 프로그램 운영**

187명 시민 아카데미 참여자수  
85명 창의융합문화예술교육 참여자수

**문화예술 교육인력양성**

12개 단체 문화예술교육 연구모임 지원  
57명 공무원 행정아카데미 및 강사 연수 수료  
440명 교원 설명회

**자료 축적 및 홍보사업**

293건 전자아카이브 자료 등록  
12회 웹진 발행  
11개국 13명 해외통신원 운영

**지역문화예술교육지원센터 인센티브**

127명 예술강사 아카데미 수료  
8개 단체 50개교 학교방문예술단  
14명 문화예술교육 매개인력 참여

“우리가 문화예술교육을 한다는 것을 그것을 나 혼자 한다는 그런 목적지향적인 것이 아니라 그것을 통해 내가 무엇이 변하고 무엇이 성장했는가. 공감과 소통을 통해서 자기변화 나아가서는 궁극적으로 사회적 성장, 개인의 성장과 시각이 조금 달라졌다면 지금까지 양적 팽창에서 이제는 질적 성장으로 이야기가 되어야 할 것 같습니다.  
- 문화예술교육 현황과 과제 좌담회 중 발제

# 31

## 소외계층 방과 후 문화예술교실 지원

우리지역 무형문화재를 계승하며 새기는 전통의 소중함

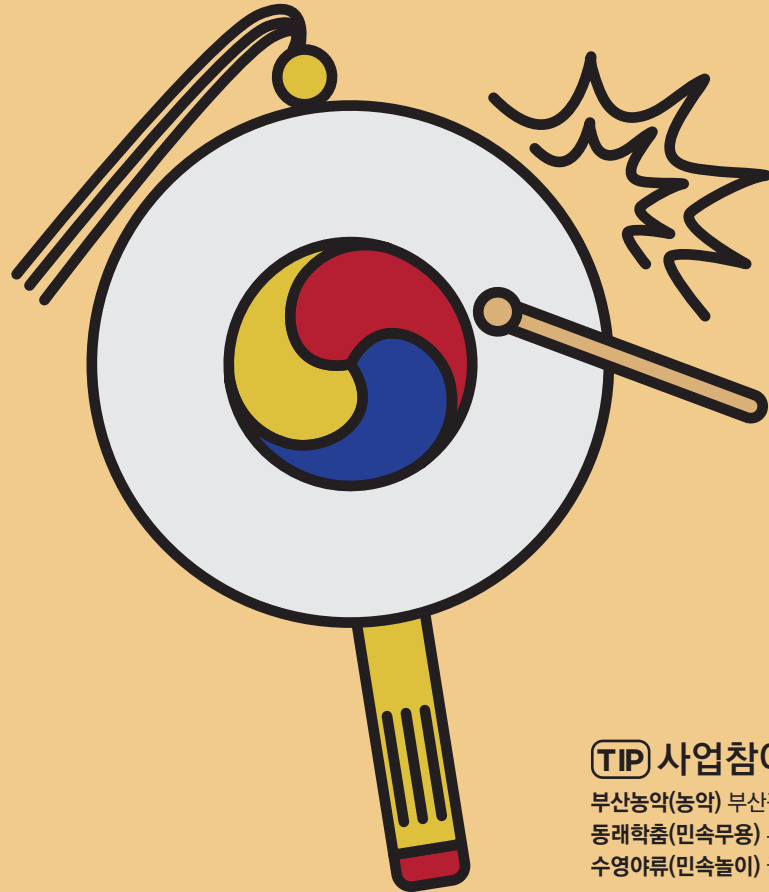

### TIP 사업참여 무형문화재 종류

부산농악(농악) 부산광역시 지정 무형문화재 제6호  
 동래학춤(민속무용) 부산광역시 지정 무형문화재 제3호  
 수영야류(민속놀이) 국가 중요 무형문화재 제43호

학교수



부산농악

7개교

수영야류

3개교

동래학춤

3개교

학생수



부산농악

255명

수영야류

82명

동래학춤

83명

# 32

## 지역 특성화 문화예술교육 지원

이웃+지역+공동체+문화예술교육 = 지역 특성화 문화예술교육 지원

지원단체

지원액

17개

294,000,000원

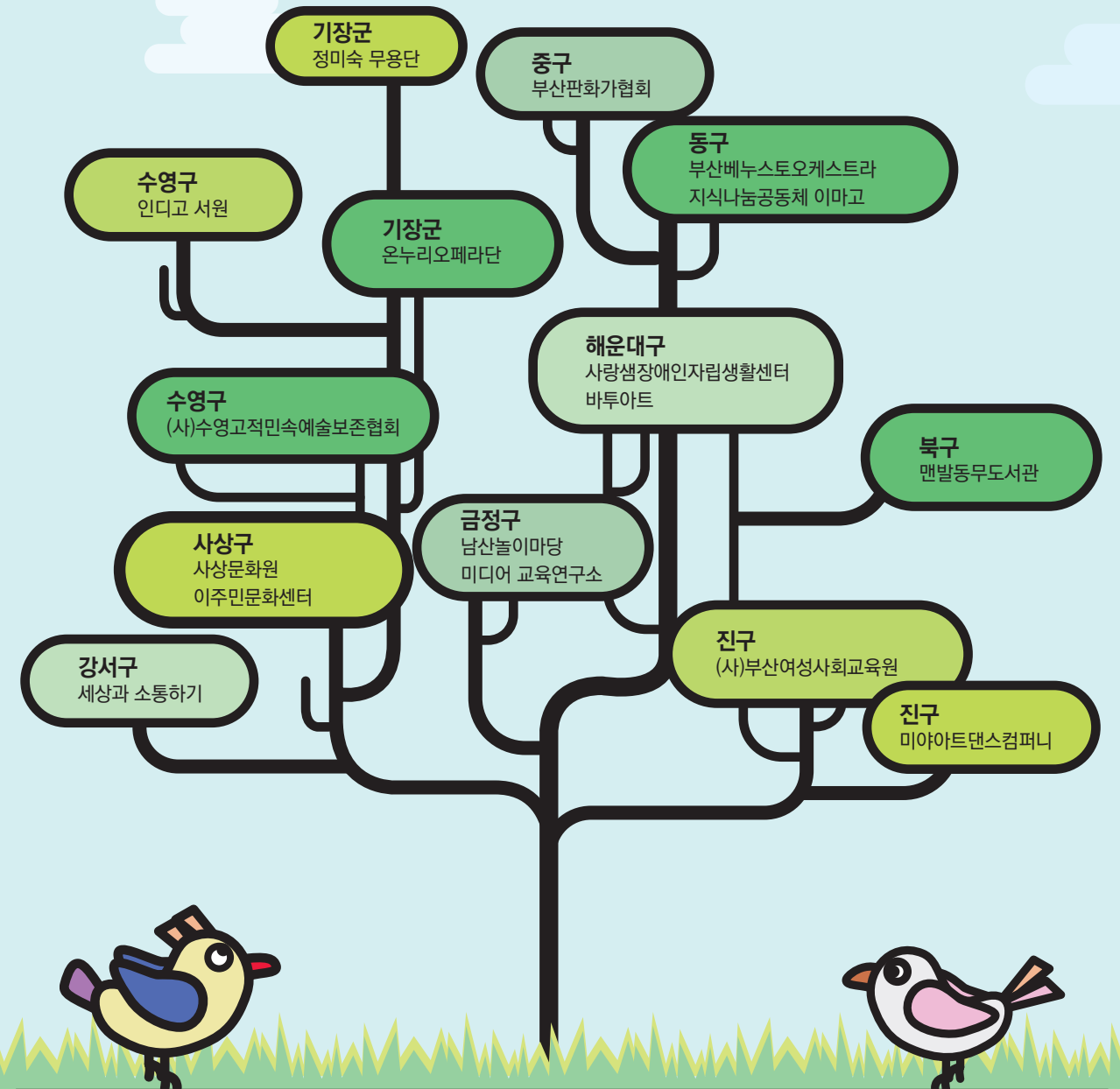



# 33

## 꿈다락 토요문화학교 운영

문화놀이터로 떠나는 소풍 같은 토요일

“ 아이가 그림을 대하는 태도, 생각하는 방법 등 문화예술을 즐겁게 체험할 수 있어서 참 좋았습니다.

- 프로그램 참여학생 학부모

“ 작사를 직접하고 베이스 기타를 배운 것이 인상 깊었다. 팀원들과 같이 합주를 했을 때 내가 직접 만든 곡으로 연주하니 뿌듯했다. 토요일 친구들과 노는 것보다 더 재미있다.

- 장서초 4학년 장지인

프로그램 지원 지역	수업 수혜인원	선정된 운영단체	참여자 만족도
<b>14개</b>	<b>42,730명</b>	<b>34개</b>	<b>91%</b>
		기획공모 6개, 일반공모 28개	매우만족+만족



# 34 35

## 학교 예술강사 지원 국악 분야 예술강사 지원

예술가가 우리 학교에 찾아옵니다

	국악분야 예술강사 지원	학교 예술강사 지원
지원학교수	220개교	275개교
강사수	131명	219명
지원시수	41,040시수	53,284시수
하반기 연수시수	20시수	8회
연수참여자	22명	127명



# 36

## 감만창의문화촌 운영

이웃과 더불어 춤추고 노래할 때, 우리모두 예술가!









프로그램 총 참여자

10,468명

〈우리동네 사랑방〉, 〈생활문화예술 체험〉, 〈오픈 스튜디오〉, 〈감만아트페스티벌〉, 〈꿈나무 예술체험〉, 〈입주작가 릴레이전시〉 등

2기 입주예술가(단체)

						
시각	음악	문학	영상	연극	무용	다원
김화주 띠그란 아코피안 박민경 조정현 최주호	오페라 컴퍼니 홍노경	한정기	오민욱	문화기획 ACTs	박연정 무용단 이재은 무용단	상상편집소 피플 잉스문화예술교육 연구소

# 37

## 홍티아트센터 운영

공간을 넘어 예술을 담다, 홍티아트센터



입주예술가

8명

갈유라, 감윤경, 데비헛세, 변대용, 손몽주, 신지혜, 조이경, 허태원

서부산권 소규모창작공간 지원예술가

16명

전시장 사용 일수

339일

체험프로그램 참여자

99명

프로그램 참여자

5,839명

전시개최

13회

교류전 참여작가

17명

# 38

## 부산공연예술연습공간 운영

예술의 열정을 담금질하는 빛나는 시간, 부산공연예술연습공간

사용횟수

737회

사용인원

10,250명

사용단체

47개

### TIP 공간정보

감만창의문화촌 5층

대연습실(약 70평) 쇼케이스, 공연, 리허설 및 워크숍이 가능한 공간

중연습실1, 중연습실2(약 30평) 다양한 종류의 공연연습이 가능한 공간

소연습실(약 10평) 밴드 연습 및 소모임 등이 가능한 공간

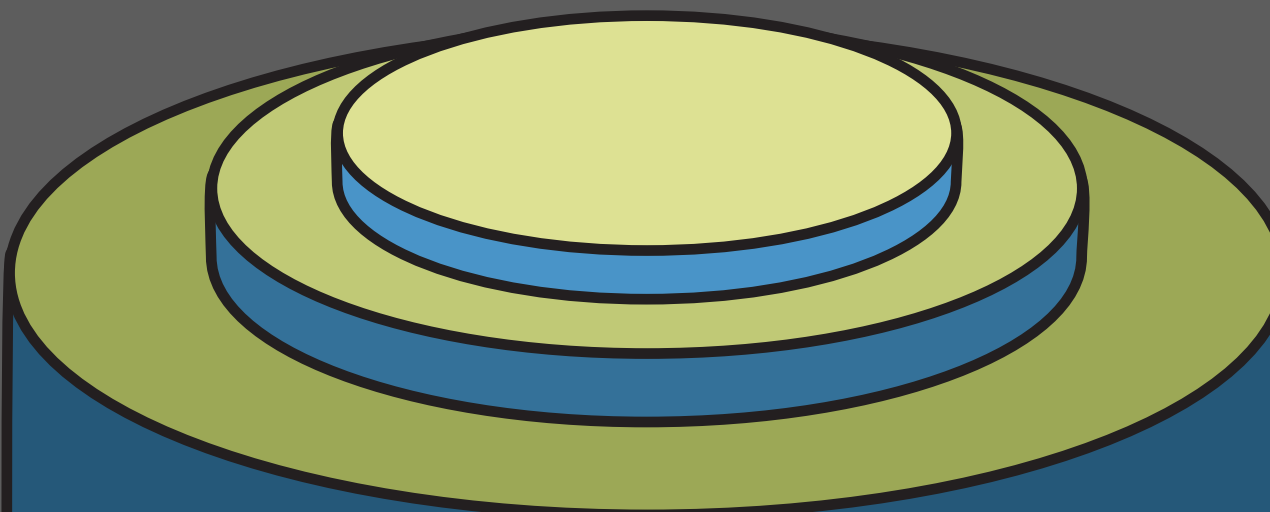

“ 넓은 공간과 음향시설 그리고 간단히 조도를 조절할 수 있는 조명시설 등으로 리허설이 가능한 공간으로 작품을 준비에 많은 도움이 되었습니다. 더욱이 여러팀으로 이루어진 다원작품이다 보니 넓은 공간이 필요한데, 공간에 대한 걱정없이 공연준비를 할 수 있어서 좋았습니다. - 박연정 (안무가) ”

# 39

## 공공미술 시범사업 '감만문화놀이터'

예술과의 소통을 꿈꾸다, 감만문화놀이터



“ 감만동 여기가 참, 멋진 동네가 됐구나. 전에는 이 동네를 좀 떠났으면 이런 생각을 했었거든요. 지역 전체 어두운 곳을 밝게 만들어주시고 또 구석구석에 정말 음침했던, 사람들이 가지 않았던 그런 부분을 밝고 아름답게 문화 공간으로 꾸며주셨어요. - 감만문화놀이터 결과보고서 후기 발췌 ”

가치의 재생 참여자

3,712명

오랜감만 달마다 잔치(6회), 감만 가치 찾기 프로그램(18회), 감만생활문제해결소

디자인 재생 참여자

2,331명

차량램핑, 흥얼대는 감만동, 감만 청소년 광고 기획단, 에코공방, 레고 감만을 입다 전시, 공공미술 시범사업 기획전시

기계적 재생 참여자

413명

도시목수 프로젝트, 공작소 감만, 문화복덕방

## 조선통신사 역사관 운영

조선통신사의 역사적 가치를 찾아서

### TIP 시설현황

위치 부산광역시 동구 자성로 99  
 규모 연면적 : 578.15㎡  
 주요시설 지상1층 - 영상홍보관, 휴게 및 전시공간, 사무실  
 지상2층 - 전시실, 잔디광장  
 운영시간 9:00~18:00 (매주 월요일, 1월 1일 휴무)

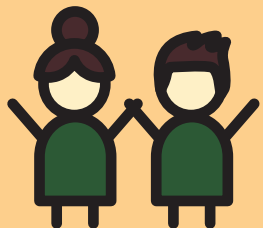

### 2015년 관람객

**29,457명**

(어린이 9,047명, 중고등학생 4,388명, 일반인 13,665명, 외국인 2,357명)

### 프로그램

기특한 아침, 조선통신사 문화전승 1일 체험학습, 명작 애니메이션 페스티벌, 조선통신사 발길따라(영천, 경주), 영상실 활성화 사업(독수공방), 조선통신사 이야기

## 원도심 창작공간 (또따또가) 운영

또따또가, 부산 원도심의 문화 르네상스를 이끈다



2015 지역문화브랜드  
**대상 수상**

(문화체육관광부)

### 입주작가

**355명**

단체 구성원 포함, 개인작가 46명, 단체구성원 309명

### 2015년 운영프로그램 진행

**548회**

### 또따또가 벤치마킹 탐방 단체 수

**36개**

### 가을 축제 <또따또가 예술문화축전> 참여자

**10,000여 명**

시민문화예술교육프로그램 비타민C 15개강좌, 68회 진행  
 골목프로젝트 따또런치, 골목광고만들기, 문학강좌  
 거리문화행사 거리콘서트, 아트마켓 진행  
 또따또가 예술문화축전 처음 느낀 그대 눈빛은  
 네트워크 사업 국내외 교류사업 및 업무협약 체결  
 학술행사 또따또가 라운드테이블  
 가을축제 또따또가 이야기  
 아카이브 북 제작 등

### TIP 또따또가(Totatoga)란?

'똥'레랑스(Tolerance)에서 '또'를 가져오고 '따'로 활동하지만 '또' 같이 활동한다는 의미와 거리나 지역을 나타내는 한자 '가(街)를 합성하여 우리말로 표현함

한류의 시작, 조선통신사의 발길을 따라서

한일공동 학술회의 개최

9회

조선통신사 축제 관람객

100,000여 명

한일 네트워크 사업

참여 예술단

300여 명



▲ 사업내용

2015 조선통신사 축제 2015. 5., 용두산공원 일대  
 한일네트워크 사업 쓰시마, 시모노세키, 시즈오카 행사 및 네트워크 사업 추진  
 학술사업 국제학술심포지움, 학술지 발간(조선통신사 학회지원 사업)  
 조선통신사 유네스코 세계기록유산 한일공동 등재 추진 사업  
 홍보사업 조선통신사 사업 홍보, 조선통신사 소식지 발간, 조선통신사 역사관과 연계한 홍보 콘텐츠 개발

▲ 언론에서 본 조선통신사

부산일보 통신사 축제가 여는 새로운 한·일 관계 50년(2015. 4. 27)  
 KBS NEWS 일본 쓰시마서 3년 만에 조선통신사 재현 행사 열려(2015. 8. 2)  
 아사히신문 朝鮮通信使行列にぎやかに馬関まつり始まる(2015. 8. 23)  
 KNN 조선통신사 내년 유네스코 등재 신청(2015. 12. 9)

조선통신사, 유네스코 세계기록유산 등재를 기원합니다.

“ 한·일 양국이 민간차원으로 15년 전부터 양측에 존재하는 조선통신사 기록을 연구하고, 연고지에서 자료를 정리를 정리하는 등의 작업이 계속되고 있습니다. … 과거 200년 동안 평화를 구축해온 선인들의 지혜와 위업을 국민에서 아시아로, 나아가서는 세계에 널리 알리기 위해서라도 반드시 양국 국민이 합심하여 뜨거운 땀을 흘리기를 기원하는 바입니다. 이는 향후 한일관계의 방향을 시사하는 것으로, 매우 중요한 일이라 생각합니다.

- 요덴 유키오(일한문화교류기금 이사, 사무국장)  
 <조선통신사 소식지> 겨울호 중 발췌

# 43

## 국제 레지던시 파견

부산의 예술가, 해외로 날아오르다

2015년 파견한 국가

### 3개국

(일본, 미얀마, 독일)

개인 지원

### 1인 파견

(김대홍 작가, 시각  
독일 베를린 쿤스틀러하우스  
베타니엔)

팀 지원

### 2개 팀

(미얀마 양곤  
/일본 히로시마, 쓰시마)

**TIP** 독일 베를린  
〈쿤스틀러하우스 베타니엔 레지던시〉란?  
독일 베를린에 소재하는 해외 유수의 레지던시 기관으로 병원에서  
사용되던 오래된 성을 개조해서 레지던시 공간으로 사용해 오고 있음.  
총 25개의 스튜디오를 갖추고 있으며, 40여 년간 다양한 국가에서 1천여  
명의 작가들이 활동하였음.

# 44

## 문화예술 네트워크 활성화

국내·외 네트워크를 통해 부산문화의 가치를 키우다

부산문화재단, 한·일 양국을 대표하는  
예술경영&문화정책 학회(일본문화정책학회, 한국문화예술경영학회)와  
국내 최초 학술대회 공동 기획



“ 공공지원 중심으로서 지원기구, 정책의 대상인 문화시설과 운영방식, 운영  
인력 등에서 많은 정책적 유사성을 보여온 한일양국은 이번 학술대회를 통해  
예술경영&문화정책을 실직적 재현을 위한 교류와 논의의 장을 마련하는데  
큰 의미가 있는 학술대회였다.

- 코바야시 마리 교수 (동경대학교 문화자원학과)

재단 자문위원 구성

### 12명

시·도문화재단 대표자회의

### 3회 개최

시·도문화재단 대표자회의 실무회의

### 7회 개최

### 온라인 고객 만족도 조사 결과

부산문화재단 서비스 만족도(보통+만족)



- 시도문화재단 대표자 회의
- 부산문화포럼 2회 개최
- 금정문화재단 설립 운영 및 컨설팅(2월)
- 해외 거리극 사례를 통해 본 거리예술 활성화(4월)

- 재단 자문위원회 발족 및 개최(6월, 12월)
- 조선통신사 시모노세키 시도문화재단 대표자 연수(8월, 14명 참가)
- 한·일 예술경영&문화정책 학술대회 개최(9월)
- 부산문화재단 온라인 고객 만족도 조사(12월)

# 부산문화재단 시민평가단 운영

바다를 품은 문화쟁이들이 부산의 문화현장으로 달려갑니다!



부산문화재단은  
항상 열려있습니다.



# 국·내외 언론보도

500여 건

구분	날짜	매체	내용
1월	2015. 01. 14	연합뉴스	부산문화재단, 지원사업 비용정산 간소화
	2015. 01. 27	부산일보	부산은행, (재)부산문화재단과 협약식 개최
2월	2015. 02. 04	뉴시스	부산 흥티아트센터, 설치 예술가 입주작가 공모
	2015. 02. 24	부산일보	금정문화재단 설립 앞서 수도권 노하우 배운다
3월	2015. 03. 15	국제신문	부산문화재단, 독일 예술문화공간과 레지던시 협약
	2015. 03. 20	연합뉴스	부산문화재단, 능력·전문성 중심으로 조직개편
4월	2015. 04. 03	국제신문	문화예술 창작공간 부산시 첫 전수조사
	2015. 04. 27	부산일보	통신사 축제가 여는 새로운 한·일 관계 50년
5월	2015. 05. 02	연합뉴스	'한일교류의 시작'...2015 조선통신사 축제 '팡파르'
	2015. 05. 11	부산일보	'시민과 함께하는 문화마당-학(학춤 그리고 인문학)'
6월	2015. 06. 08	부산일보	부산 대표 공연에 연희단거리패 '창작뮤지컬 궁리'
	2015. 06. 24	뉴시스	부산문화재단, 본부장 2명 공개 채용
7월	2015. 07. 10	CNB 뉴스	부산문화재단, 문화나눔 콘서트 '돛자리 북킹쇼' 개최
	2015. 07. 16	연합뉴스	부산시민 동아리축제 첫 마당 오픈... '취미의 재발견'
	2015. 07. 30	나가사키신문	朝鮮通信使物語 日韓国交正常化50年を迎えて
8월	2015. 08. 03	요미우리신문	朝鮮通信使行列、対馬で3年ぶり再現
	2015. 08. 03	아사히신문	山口) 朝鮮通信使行列にぎやかに 馬関まつり始まる
	2015. 08. 04	국제신문	3년 만에 현해탄 건너...양국 불신 딛고 통했다
	2015. 08. 27	부산일보	예술가와 함께하는 놀이터 '공작소 감만' 27일 문 열어
	2015. 09. 08	뉴시스	부산서 한,일 예술경영, 문화정책 학술대회 11일 개막
9월	2015. 09. 16	시즈오카신문	紙人形で「朝鮮通信使」再現 25日まで展示 静岡
	2015. 09. 20	사이타마신문	朝鮮通信使行列再現 静岡「駿府天下泰平まつり」
	2015. 09. 30	뉴시스	부산시, 10월 2~4일 '시민 생활문화예술축제' 펼친다
10월	2015. 10. 06	국제신문	문화누리카드 지역 축제서도 누리세요
	2015. 10. 27	부산일보	꿈다락 토요문화학교 성과 궁금하죠?
11월	2015. 11. 01	부산일보	부산 예술판 원로와 신예 예술혼이 통(通)하였구나
	2015. 11. 01	국제신문	'거리예술' 된 우리집 현 피아노
	2015. 12. 02	아시아투데이	부산문화재단, 내년도 지역문화예술특성화지원사업 공모
12월	2015. 12. 07	아사히신문	記憶遺産、日韓共同申請へ 「朝鮮通信使」巡り両国団体
	2015. 12. 08	YTN	'조선통신사' 유네스코 세계기록유산 등재 신청
	2015. 12. 20	아시아투데이	부산문화재단, 지역협력형사업 평가 우수기관 선정



## 협력기관 업무협약 체결

<p><b>부산은행</b> 1월 26일 (재)부산문화재단과 (주)부산은행의 상호 협력을 통한 부산지역 문화예술 발전을 위한 협약</p>	<p><b>독일 쿤스트할러하우스 베타니엔</b> 3월 4일 독일 베를린의 세계적인 레지던시 공간인 쿤스트러하우스베타니엔과 2015년을 시작으로 3년 간 부산지역 시각예술가 현지 파견에 관한 상호 업무협약</p>	<p><b>부산시민공원</b> 3월 20일 문화예술 창작 및 보급에 관한 야외공연 활성화 추진 협약</p>
<p><b>부산인적자원개발원</b> 6월 9일 인적자원 개발과 문화예술 진흥 협력을 위한 업무 협약</p>	<p><b>감만종합사회복지관 &amp; 육군 제 2보급단</b> 12월 9일 감만 지역의 문화예술을 통한 지역 활성화 상호 협력을 위한 협약</p>	<p><b>(재)부산디자인센터</b> 12월 15일 문화산업육성과 지역문화예술 발전을 위해 상호 협력을 위한 협약</p>



살림살이  
2015년 재원현황



**예산총계**  
₩ 31,261,326,000원

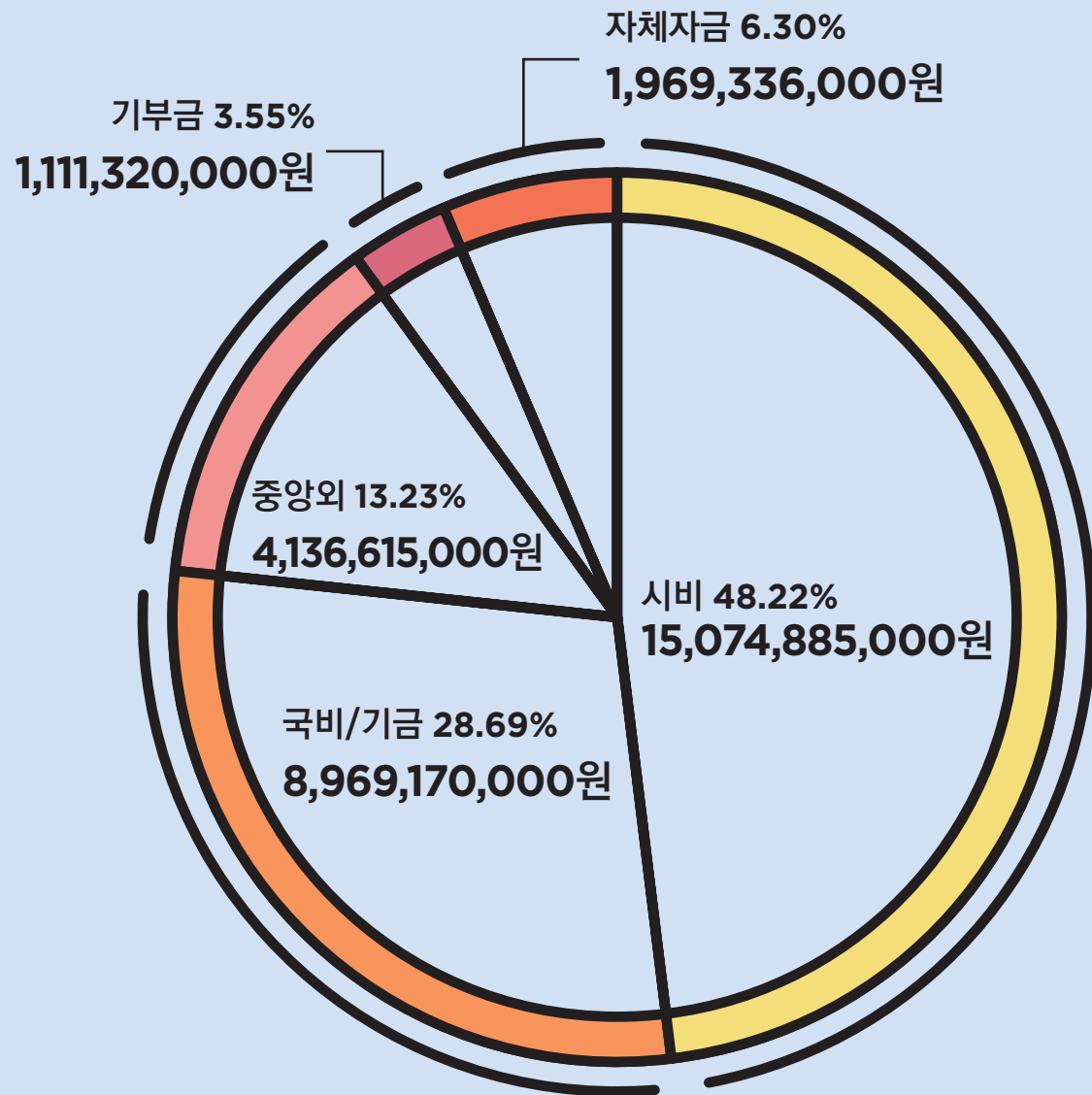

2015년 세입내역

[단위 : 원]

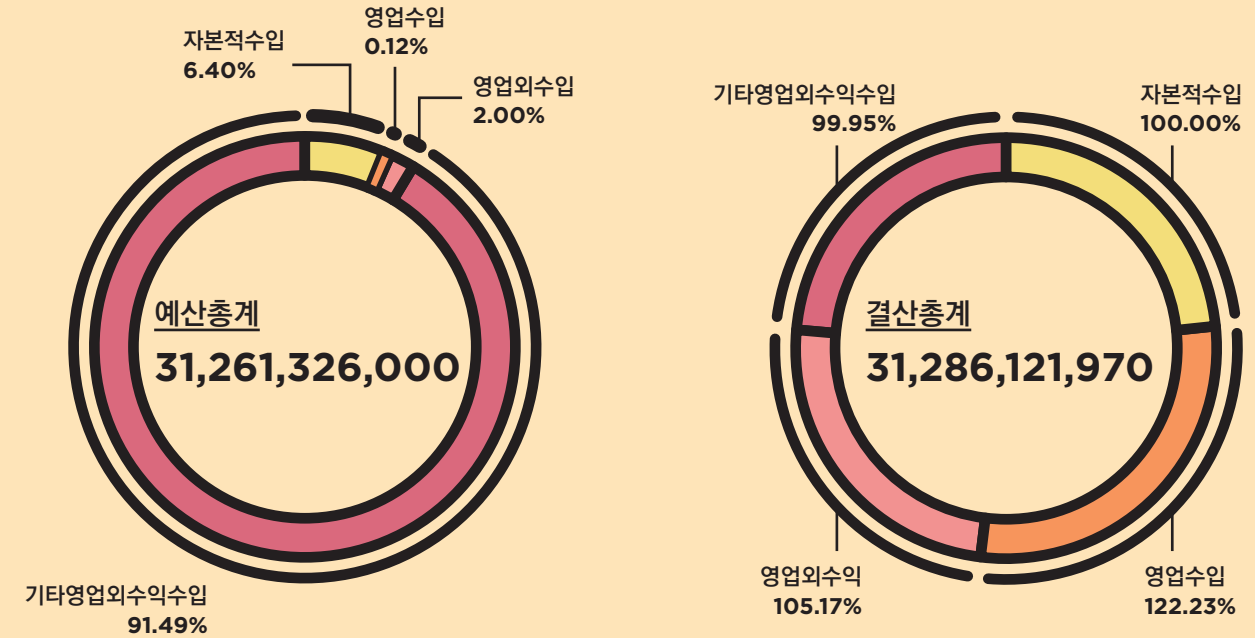

예산과목	예산액		결산액	
	금액(원)	구성비율	금액(원)	집행률
총계	31,261,326,000	100.00%	31,286,121,970	100.08%
자본적수입	2,000,000,000	6.40%	2,000,000,000	100.00%
출연금	2,000,000,000	6.40%	2,000,000,000	100.00%
영업수익	36,800,000	0.12%	44,980,600	122.23%
광고료수익	22,000,000	0.07%	22,000,000	100.00%
임대수익	14,800,000	0.05%	22,980,600	155.27%
영업외수익	624,952,000	2.00%	657,249,930	105.17%
단기자금이자	50,000,000	0.16%	60,413,544	120.83%
적립금이자	574,952,000	1.84%	596,836,386	103.81%
기타영업외수익	28,599,574,000	91.49%	28,583,891,440	99.95%
출연금	1,782,000,000	5.70%	1,782,000,000	100.00%
위탁사업비	20,262,055,000	64.82%	20,252,055,000	99.95%
민간보조금	4,136,615,000	13.23%	4,136,615,000	100.00%
기부금	1,111,320,000	3.55%	1,104,741,500	99.41%
순세계잉여금	1,146,896,000	3.67%	1,146,897,041	100.00%
전년도 후원금	2,457,000	0.01%	2,457,455	100.02%
법인세 환급금	136,151,000	0.44%	129,962,980	95.46%
지원금반환금	21,080,000	0.07%	24,994,071	118.57%
잡수입	1,000,000	0.00%	4,168,393	416.84%

# 2015년 세출내역

[단위 : 원]

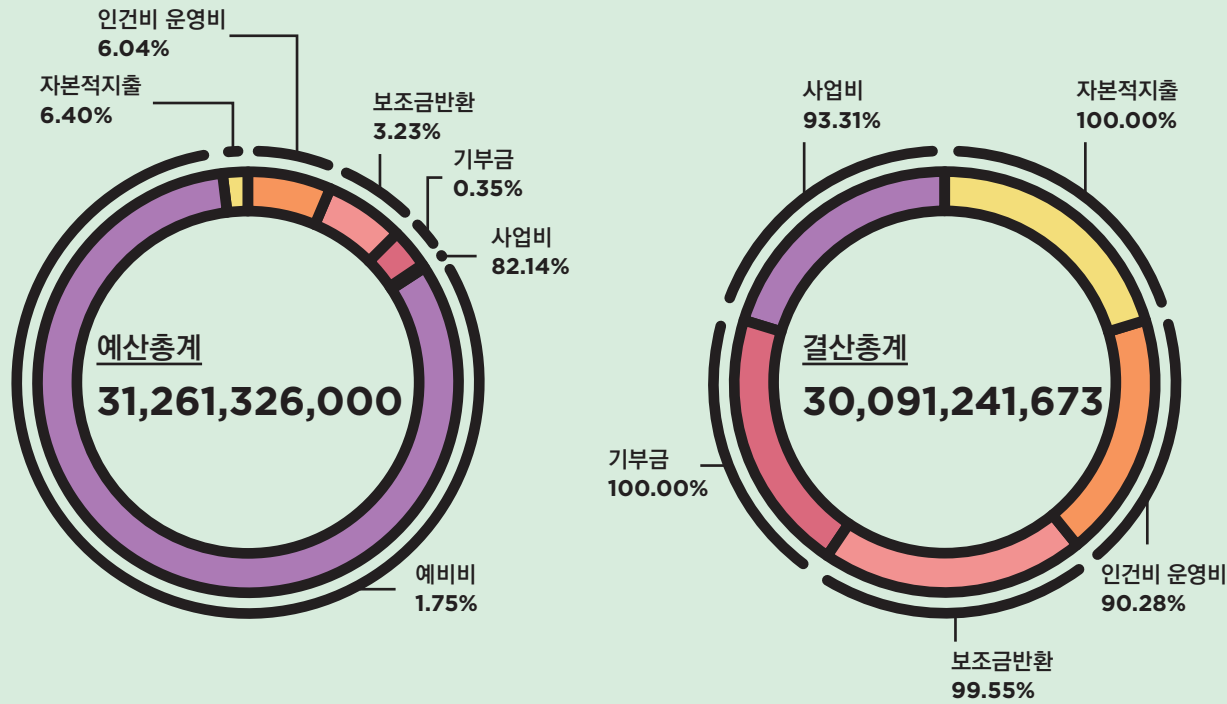

예산과목	예산액		결산액	
	금액(원)	구성비율	금액(원)	집행률
총계	31,261,326,000	100.00%	30,091,241,673	96.26%
자본적지출	2,028,157,000	6.49%	2,028,080,400	100.00%
자본적지출	2,028,157,000	6.49%	2,028,080,400	100.00%
기타투자 자산	2,002,457,000	6.41%	2,002,457,000	100.00%
자산취득비	25,700,000	0.08%	25,623,400	99.70%
사업비용	28,684,831,000	91.76%	28,063,161,273	97.83%
인건비 운영비	1,887,061,000	6.04%	1,703,660,636	90.28%
인건비	1,029,499,000	3.29%	997,651,630	96.91%
직무수행경비	70,320,000	0.22%	68,425,760	97.31%
퇴직급여	94,562,000	0.30%	94,562,000	100.00%
복리후생비	161,258,000	0.52%	130,943,810	81.20%
여비	69,130,000	0.22%	55,684,870	80.55%
일반운영비	335,120,000	1.07%	257,957,751	76.97%
업무추진비	25,600,000	0.08%	19,116,085	74.67%
관서업무비	14,380,000	0.05%	3,406,000	23.69%
교육훈련비	19,000,000	0.06%	13,825,380	72.77%
포상금	68,192,000	0.22%	62,087,350	91.05%
기타영업외비용	1,119,780,000	3.58%	1,115,202,695	99.59%
보조금반환	1,009,480,000	3.23%	1,004,902,695	99.55%
기부금	110,300,000	0.35%	110,300,000	100.00%
사업비	25,677,990,000	82.14%	25,244,297,942	98.31%

시민 생활문화동아리 육성지원	200,000,000	0.64%	185,332,370	92.67%
시민 생활문화동아리 축제지원	350,000,000	1.12%	333,843,960	95.38%
시민 생활문화동아리 전수조사	50,000,000	0.16%	46,915,680	93.83%
시민 문화소외계층 동아리 육성지원	100,000,000	0.32%	86,395,620	86.40%
실버문화복지 '착한그물'지원	200,000,000	0.64%	164,263,900	82.13%
문화예술분야 연구창작활동 지원	90,000,000	0.29%	80,000,000	88.89%
문화포럼 사업개최 지원	12,000,000	0.04%	12,000,000	100.00%
지역인문학 활성화 지원	40,000,000	0.13%	39,011,200	97.53%
학예이론 도서발간지원	50,000,000	0.16%	49,508,500	99.02%
홍티아트센터 운영	324,000,000	1.04%	303,722,150	93.74%
원도심 창작공간(또따또가) 운영	430,000,000	1.38%	430,000,000	100.00%
청년문화집중지원	450,000,000	1.44%	430,038,525	95.56%
감만창의문화촌 운영	580,800,000	1.86%	570,039,554	98.15%
조선통신사 한일 문화교류	910,000,000	2.91%	887,270,524	97.50%
조선통신사 역사관 운영	220,000,000	0.70%	207,701,510	94.41%
문화나눔	110,000,000	0.35%	106,781,510	97.07%
찾아가는 문화활동 지원	160,000,000	0.51%	151,044,120	94.40%
달리는 부산문화	100,000,000	0.32%	98,063,710	98.06%
메세나 활성화지원	586,000,000	1.87%	565,027,170	96.42%
소외계층 방과후 문화예술교실 지원	70,000,000	0.22%	69,705,170	99.58%
지역문화예술 특성화 지원	4,100,000,000	13.12%	4,046,137,610	98.69%
공연장 상주단체 육성지원	743,000,000	2.38%	734,609,810	98.87%
통합문화이용권	8,264,000,000	26.44%	8,264,000,000	100.00%
부산사랑티켓지원	100,000,000	0.32%	99,540,470	99.54%
토요상설 전통민속 놀이마당	110,000,000	0.35%	109,213,640	99.29%
광역 지역문화예술교육지원센터 운영	380,000,000	1.22%	358,768,990	94.41%
문화 전문인력 양성 및 배치	42,315,000	0.14%	38,712,340	91.49%
국악분야 예술강사지원	1,858,237,000	5.94%	1,858,237,000	100.00%
지역특성화 문화예술교육 지원	294,000,000	0.94%	290,160,920	98.69%
꿈다락 토요문화학교 운영	912,500,000	2.92%	898,774,840	98.50%
공공미술 시범사업(감만문화놀이터)	300,000,000	0.96%	296,460,987	98.82%
학교예술강사 지원	2,389,638,000	7.64%	2,389,638,000	100.00%
사상인디스태이션 시설운영	129,500,000	0.41%	129,289,120	99.84%
부산문화재단 시민평가단 운영	10,000,000	0.03%	9,917,890	99.18%
지역출판문화 및 작은도서관지원	50,000,000	0.16%	49,894,480	99.79%
전자아카이브 구축	40,000,000	0.13%	38,021,070	95.05%
도시철도 북 하우스 운영	140,000,000	0.45%	138,536,500	98.95%
부산문화재단 계간지 발간	80,000,000	0.26%	72,265,010	90.33%
문화예술네트워크 활성화	50,000,000	0.16%	44,075,995	88.15%
국제 레지던시 파견	100,000,000	0.32%	77,833,072	77.83%
부산문화로 통(通)	50,000,000	0.16%	16,326,100	32.65%
문화다양성 확산위한 무지개다리-다섯손가락	170,000,000	0.54%	147,764,530	86.92%
부산공연연습공간 운영	120,000,000	0.38%	120,000,000	100.00%
한일 국교 정상화 50주년 기념사업	57,000,000	0.18%	49,615,395	87.04%
부산문화 출판 시리즈	20,000,000	0.06%	16,156,950	80.78%
부산 원로 예술인 공연예술 1+1 지원사업	40,000,000	0.13%	39,782,150	99.46%
달려라피아노@부산	45,000,000	0.14%	43,899,900	97.56%
원도심창작공간(또따또가)운영 인센티브 사업	50,000,000	0.16%	50,000,000	100.00%
예비비	548,338,000	1.75%	0	0.00%
예비비	548,338,000	1.75%	0	0.00%
예비비	548,338,000	1.75%	0	0.00%

※ 결산은 당년도 결산수치만을 반영(전년도 명시이월금 미포함)

※ 기부금은 기업체 지정기부금임

# 감사합니다

2015년 부산문화재단에 도움주신 분들께 감사드립니다.

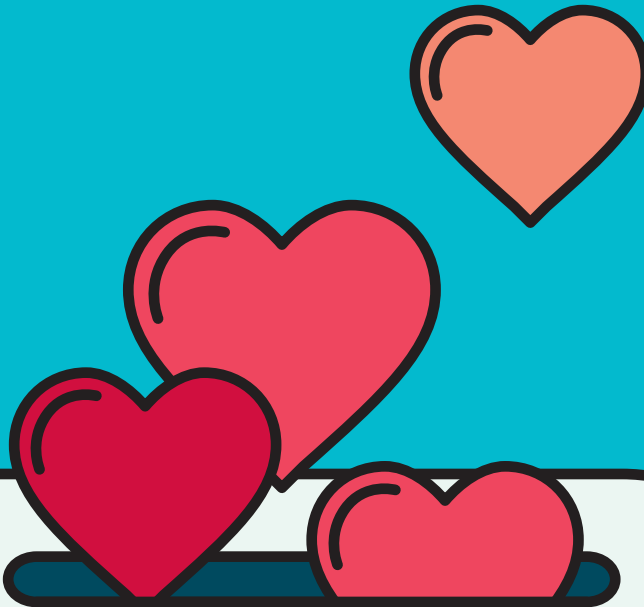

2015 지정기부금 및 개인후원금

**123,276,197원**



2015 개인 후원금

**2,672,900원**



2015 지정기부금

**120,603,297원**

## 2015 개인후원회원

강태욱 님, 김미자 님, 김복경 님, 김순아 님, 김예진 님, 김태환 님, 김희은 님, 박무성 님, 박세은 님, 배정일 님, 송귀석 님, 송수빈 님, 송준용 님, 심창신 님, 안세윤 님, 안현아 님, 육현정 님, 윤경화 님, 윤성진 님, 이은실 님, 장지원 님, 정경수 님, 정진경 님, 조준형 님, 홍동식 님

## 2015 시민평가단

강보현 님, 강진희 님, 권강인 님, 권정숙 님, 금광진 님, 김근혜 님, 김기동 님, 김수진 님, 김수현 님, 김수희 님, 김순정 님, 김영비 님, 김영준 님, 김옥분 님, 김은영 님, 김현옥 님, 김혜서 님, 김혜영 님, 남종경 님, 남희영 님, 문새길 님, 문수원 님, 문현숙 님, 박강진 님, 박계영 님, 박무성 님, 박상언 님, 박상현 님, 박선옥 님, 박소영 님, 박애경 님, 박은경 님, 박은희 님, 박종미 님, 박주백 님, 박진영 님, 박진옥 님, 박해미 님, 박현주 님, 박효진 님, 배정애 님, 백현숙 님, 서경이 님, 서경희 님, 서맑음 님, 서상희 님, 서영희 님, 성현민 님, 손영진 님, 손정희 님, 송준용 님, 송진아 님, 신미화 님, 신영주 님, 신현숙 님, 심순정 님, 어혜정 님, 엄동현 님, 여민순 님, 염정미 님, 우지연 님, 원영숙 님, 유명자 님, 유지연 님, 윤경화 님, 윤선경 님, 윤호빈 님, 이가희 님, 이경옥 님, 이경춘 님, 이상우 님, 이상희 님, 이선명 님, 이선영 님, 이수곤 님, 이수미 님, 이수용 님, 이아름 님, 이연숙 님, 이영임 님, 이정옥 님, 이정희 님, 이현주 님, 임하나 님, 장금옥 님, 장수연 님, 전은정 님, 정민경 님, 정병철 님, 정우임 님, 정은경 님, 정은정 님, 정재훈 님, 정정숙 님, 정현주 님, 조명지 님, 조영우 님, 조 현 님, 조혜인 님, 지봉준 님, 지예은 님, 천인주 님, 최명순 님, 최성아 님, 최영혜 님, 최정아 님, 허말선 님, 허해도 님, 황명숙 님, 황은경 님

## 2015 문화나눔 자원봉사단 [벌무리]

강대원 님, 강동호 님, 강성순 님, 공성원 님, 김관후 님, 김기동 님, 김상현 님, 김수현 님, 김정남 님, 김채린 님, 김천옥 님, 김혜서 님, 남희영 님, 문수원 님, 박상준 님, 박선미 님, 박애경 님, 박유진 님, 박종미 님, 서동숙 님, 서영희 님, 심순정 님, 엄동현 님, 엄주란 님, 염정미 님, 윤란이 님, 윤석원 님, 이선명 님, 이영수 님, 이지민 님, 이호욱 님, 장수연 님, 정강현 님, 정수경 님, 정순덕 님, 정형석 님, 조선경 님, 조혜민 님, 조혜인 님, 조희숙 님, 최광식 님, 최나현 님, 최남희 님, 최명순 님, 허말선 님, 홍선정 님, 황지현 님

## 2015 메세나활성화지원 기부

(주)뉴스타시큐리티, (주)부성루브, (주)케이에이알, (주)알텐바흐코리아, (주)제이투케이글로벌, (주)보성기업, (주)알엠앤에코, (주)노블리아산업개발, 비에스종합건설(주), (주)다움건축, 세운철강(주), KS세무법인부산진지점, 유한미네랄솔트(주), 삼진지디에프(주), 수창건설(주), 진산호텔앤리조트(주), 전일의료재단, (주)와이디솔루션, 씨디엠해운항공(주), 옥상화학(주), (주)스카이블루세셋, 대유철강(주), (주)비전테크, 경동건설(주), 롯데쇼핑(주)부산점

## 2015 지정기부

남부발전소, 파낙스에너지, 메트로적추병원, 모던판넬, 부산은행, 의료법인 경농의료재단, 대한제강, 파낙스이엔, 부산도시가스, 옥성화학, 허정목, 정미경

## 2015 공간기부

북천박물관 하인수 관장님, 정다운약국 정유진 님, 가온아트홀 김정목 대표님

# 가장 빠른 부산문화재단 소식! 실시간 공유!



부산문화재단 최신소식 공유하기



예술창작지원은 어떻게 받나요?  
@부산문화재단



문화행사 사진은 인스타그램으로!  
#부산문화재단

SNS관련문의  
기획홍보팀 051-745-7223~4

무엇이든 물어보세요!

카카오톡 친구찾기에  
[부산문화재단]을 검색 하신 후  
친구추가를 해주세요.



발행인 이문섭  
발행처 (재)부산문화재단  
기획 및 편집 기획홍보팀 조정윤 구선미 강은정  
제작 에프스튜디오



608-801 부산광역시 남구 우암로 84-1(감만동)  
www.bscf.or.kr  
T. 051. 744. 7707/ F. 051. 744. 7708~9

# 2015

## 부산문화재단 연차보고서

Busan Cultural Foundation  
Annual Report 2015

일상에 스미는 문화의 새 물결,  
상상력 넘치는 해양문화도시