**2020년 기준 지역문화실태조사 및
분석연구**
- 종합문화지수 분석 -

제 출 문

문화체육관광부 장관 귀하

본 보고서를 「2020년 기준 지역문화실태조사 및 분석연구」의
최종보고서로 제출합니다.

2022년 1월

한국문화관광연구원장 김대관

본 보고서에 수록된 “2020년 기준 지역문화실태조사 및 분석연구”의 내용
등은 향후 정책 여건의 변화에 따라 조정되거나 변경될 수 있음. 또한, 본 보고서
내용의 일부 혹은 전부를 사전 승인 없이 전재, 역재, 복제할 수 없음.

CONTENTS _ 목차

제1장 2020년 기준지역문화실태조사 종합지수 분석의 목적 및 방법	1
제1절 분석배경 및 목적적분석 및 목적	
1. 분석 배경	3
2. 분석 목적	3
제2절 분석 방법	4
1. 지역문화실태조사 지표별 가중치 및 지수산출	
2. 자료 분석	7
제2장 지역문화실태조사 종합지수 분석 결과	11
제1절 2020년 기준 지역문화지수 분석 결과 I : 종합지수	31
1. 지자체간 종합지수 분석(기초자치단체)	3
2. 다양한 분석기준을 적용한 지역문화종합지수 비교	3
제2절 2020년 기준 지역문화지수 분석 결과 II : 대분류별	72
1. 정책지수	7
2. 자원지수	31
3. 활동지수	35
4. 향유지수	39
제3절 2020년 기준 지역문화지수 분석 결과 III : 광역비교	34
1. 종합지수 비교	34
2. 문화정책 지수 비교	34
3. 문화자원 지수 비교	34
4. 문화활동 지수 비교	34
5. 문화향유 지수 비교	34
제4절 2020년 기준 지역문화지수 분석 결과 IV : 격차분석	94
1. 지역격차의 개념	94
2. 지역 간 격차분석 결과	95
제5절 종합 결과	96
1. 지역문화실태조사 종합지수 결과	96
2. 지역문화실태조사 대분류별 지수 분석 결과	96
3. 지역 간 격차분석 결과	96
제3장 광역자치단체별 지역문화지수 분석결과	61
제4장 기초자치단체별 지역문화지수 분석결과	83
부 록	329

표 차 례

[표 II-1-1] 2020년 기준 지역문화실태조사 지표 최종가중치 산출 결과표	
[표 II-1-2] 최종 지역문화지수 산출 결과	
[표 II-1-3] 시·군·구(자치구) 단위 인구 구분	
[표 II-2-1] 전국 지역문화실태조사 종합지수 순위(상위 10개)	3
[표 II-2-2] 종합지수 단계 구분	3
[표 II-2-3] 시 대상 전국 지역문화실태조사 종합지수 순위(상위 10개)	7
[표 II-2-4] 군 대상 전국 지역문화 종합지수 순위(상위 10개)	8
[표 II-2-5] 구 대상 전국 지역문화 종합지수 순위(상위 10개)	9
[표 II-2-6] 서울특별시 대상 전국 지역문화 종합지수 순위(상위 10개)	0
[표 II-2-7] 특별·광역시 대상 지역문화실태조사 종합지수 순위(상위 10개)	1
[표 II-2-8] 광역도 대상 전국 지역문화실태조사 종합지수 순위(상위 10개)	2
[표 II-2-9] 지역문화실태조사 종합지수 지역 간 비교기준	3
[표 II-2-10] 인구 50만 명 이상/미만 시 지역문화실태조사 종합지수 순위(상위 10개)	3
[표 II-2-11] 인구 10만 명 이상/미만 군 지역문화실태조사 종합지수 순위(상위 10개)	3
[표 II-2-12] 도시-농촌-도농복합형별 지역문화실태조사 종합지수 순위(상위 10개)	5
[표 II-2-13] 재정자립도 상-중-하 지역별 지역문화실태조사 종합지수 순위(상위 10개)	5
[표 II-2-14] 지역문화실태조사 정책지수 순위 (상위 10개)	7
[표 II-2-15] 지역문화실태조사 자원지수 순위(상위 10개)	1
[표 II-2-16] 지역문화실태조사 활동지수 순위(상위 10개)	5
[표 II-2-17] 지역문화실태조사 향유지수 순위 (상위 10개)	9
[표 II-2-18] 광역 자체 '종합지수' 값 상위 5개 광역자치단체	34
[표 II-2-19] 광역자치단체 자체 '문화정책' 지수 값 상위 5개	54
[표 II-2-20] 광역자치단체 자체 '문화자원' 지수 값 상위 5개	54
[표 II-2-21] 광역자치단체 자체 '문화활동' 지수 값 상위 5개	64
[표 II-2-22] 광역자치단체 자체 '문화향유' 지수 값 상위 5개	64
[표 II-2-23] 수도권-비수도권 간의 지역문화실태조사 종합지수 격차분석 비교표	0
[표 II-2-24] 수도권-비수도권 간 지역문화실태조사 지수별 격차 분석	1
[표 II-2-25] 특별·광역시-광역시 간의 지역문화실태조사 종합지수 격차 비교표	2
[표 II-2-26] 특별·광역시-도간 지역문화실태조사 지수별 격차 분석	3
[표 II-2-27] 재정자립도 수준에 따른 지역문화 종합지수 격차분석 비교표	4
[표 II-2-28] 재정자립도에 따른 지역문화실태조사 지수별 격차 분석	5
[표 II-2-29] 시-군-구에 따른 지역문화실태조사 종합지수 격차분석 비교표	6
[표 II-2-30] 시-군-구에 따른 지역문화실태조사 지수별 격차 분석	7
[표 II-2-31] 도시-도농복합-농촌에 따른 지역문화실태조사 종합지수 격차분석 비교표	7

표 차 례

[표 II-2-32] 도시-도농복합-농촌 간 지역격차 분석 결과	9
[표 II-2-33] 지역문화실태조사 종합지구 분석 결과	0
[표 II-2-34] 지역문화실태조사 대분류별 지수 분석 결과	0
[표 II-2-35] 지역 간 격차 분석 결과	0

그림 차례

[그림 II-1-1] 2020년 기준 지역문화실태조사 지표 가중치 산출결과	
[그림 II-1-2] 2020 지역문화지표 분석 결과의 지도화 예시	0
[그림 II-1-3] 2020 지역문화지표 분석 결과의 시각화 예시	0
[그림 II-2-1] 2020년 기준 전국 지역문화실태조사 종합지수 결과 (지리정보시스템 (GIS) 분석)	4
[그림 II-2-2] 광역시도별 지역문화실태조사 종합지수 결과 1 (지리정보시스템 (GIS) 분석)	4
[그림 II-2-3] 광역시도별 지역문화실태조사 종합지수 결과 2 (지리정보시스템 (GIS) 분석)	4
[그림 II-2-4] 시 단위 지역문화실태조사 종합지수 정규분포표(전국과 비교)	7
[그림 II-2-5] 군 단위 지역문화실태조사 종합지수 정규분포표(전국과 비교)	8
[그림 II-2-6] 구 단위 지역문화실태조사 종합지수 정규분포표(전국과 비교)	9
[그림 II-2-7] 서울특별시 지역문화지수(종합) 정규분포표(전국과 비교)	0
[그림 II-2-8] 특별자치·광역시 지역문화실태조사 종합지수 정규분포표(전국과 비교)	1
[그림 II-2-9] 광역도 지역문화실태조사 종합지수 정규분포표(전국과 비교)	2
[그림 II-2-10] 전국 지역문화실태조사 정책지수 결과 (지리정보시스템 (GIS) 분석)	8
[그림 II-2-11] 광역시도별 지역문화실태조사 정책지수 결과1 (지리정보시스템 (GIS) 분석)	4
[그림 II-2-12] 광역시도별 지역문화실태조사 정책지수 결과2 (지리정보시스템 (GIS) 분석)	4
[그림 II-2-13] 전국 지역문화실태조사 자원지수 결과 (지리정보시스템 (GIS) 분석)	2
[그림 II-2-14] 광역시도별 지역문화실태조사 자원지수 결과1 (지리정보시스템 (GIS) 분석)	4
[그림 II-2-15] 광역시도별 지역문화실태조사 자원지수 결과2 (지리정보시스템 (GIS) 분석)	4
[그림 II-2-16] 전국 지역문화실태조사 활동지수 결과 (지리정보시스템 (GIS) 분석)	6
[그림 II-2-17] 광역시도별 지역문화실태조사 활동지수 결과1 (지리정보시스템 (GIS) 분석)	4
[그림 II-2-18] 광역시도별 지역문화실태조사 활동지수 결과2 (지리정보시스템 (GIS) 분석)	4
[그림 II-2-19] 전국 지역문화실태조사 향유지수 결과 (지리정보시스템 (GIS) 분석)	0
[그림 II-2-20] 광역시도별 지역문화실태조사 향유지수 결과1 (지리정보시스템 (GIS) 분석)	4
[그림 II-2-21] 광역시도별 지역문화실태조사 향유지수 결과2 (지리정보시스템 (GIS) 분석)	4
[그림 II-2-22] 광역자치단체 지역문화실태조사 종합지수 결과 (지리정보시스템 (GIS) 분석)	4

01

제1장 2020년 기준지역문화실태조사 종합지수 분석의 목적 및 방법

제1절 연구 배경과 목적

1. 연구 배경
2. 연구 목적

제2절 연구 방법

1. 자문회의 및 AHP 조사
2. 지역문화실태조사 자료 수집
3. 통계분석

제3절 연구 기대효과

제4절 연구 흐름도

1 분석 배경

▶ 지역의 문화여건 및 발전현황에 대한 파악과 비교

- 지역문화 성과평가 및 문화격차 해소 등은 지역의 문화발전을 위해 장기적 비전과 목표를 갖고 추진되어야 하는 정책분야이므로, 발전현황 과정을 정기적이고 주기적으로 조사 및 검토가 필요함.
- 따라서 거시적인 관점에서 시계열적 분석을 통해 지역문화 발전추이를 파악하고, 미시적인 관점에서 지역별 차별화된 문화정책을 수립하기 위해서는 체계적이고 지속적인 ‘지역문화실태조사’의 실시 및 분석이 요구됨.
- 이를 통해 지역의 문화여건 및 발전현황을 진단하고 지역간 비교를 통해 실효적인 개선방안 마련에 활용

2 분석 목적

▶ 2020년 기준 지역문화실태조사 결과를 바탕으로 지역 내외 문화여건(수준) 진단 및 상호 비교

- (수준진단) 지역별 문화정책 현황 및 문화서비스 여건 수준 진단
- (성과평가) 표준화된 기준 지표를 활용하여 광역자치단체, 기초자치단체 단위 지역의 문화정책 추진의 성과 및 효과 평가
- (지원기준 마련) 지역문화 발전현황을 파악하여 지역별 인센티브 부여 판단 기준 제시, 지역별 문화부분 불균형 극복 대안 마련의 근거로 활용
- (지역문화 진흥) 지역문화진흥정책 추진 전략 제시, 창조적 지역발전 전략의 수립으로 지역의 문화역량 강화

1 지역문화실태조사 지표별 가중치 및 지수산출

1) 가중치 산출 방법 : AHP 분석¹⁾

- 계층화 분석으로 불리는 AHP (The Analytic Hierarchy Process) 분석방법은 의사 결정이나 평가기준이 복잡적이고 다양하며 여러 평가가 필요한 경우 다른 선호도를 가진 기준들을 체계적으로 평가 할 수 있는 의사결정 기법임.
- AHP 분석의 가장 큰 특징은 다수의 의사결정과정에서 계층화 되어있는 요인들을 계층화하여 각 요인들 간의 상대적 중요도를 도출하여 요인들의 우선순위를 구할 수 있음.
- 이처럼 상대적 중요도를 비율척도화 하여 정량적인 요소와 정성적인 요소를 종합적으로 분석한 결과를 얻을 수 있어 정책적 의사결정과정에서 유용한 분석방법으로 사용되고 있음.

▶ 전문가 AHP 설문조사

- 지역문화를 구성하는 대분류 및 중분류 32개의 세부지표들을 상대비교가 가능하도록 설문지를 설계하였고, 설문 대상은 지역문화 관련 분야 전문가 25명을 대상으로 AHP 설문조사를 실시함.
- 일관성 있는 설문 대상자들의 응답과 조사의 전반적인 신뢰도를 유지하기 위해 연구기관 연구원 및 지역문화 진흥기관 종사자들을 대상으로 진행함. 정확한 가중치 값이 측정하기 위해 설문지와 각 지표에 대한 상세한 설명 자료를 제공하였음.

1) AHP(The Analytic Hierarchy Process)분석방법은 계층화된 평가방법 중 상대적인 가중치를 산출하는 방법 중 하나임. Thomas L Satty 교수가 고안해낸 방법이며, 두뇌가 위계적 분석과정을 활용한다는 사실에 착안함. 의사결정의 일련의 과정을 여러개의 단계로 나눈 후 단계별로 분석하고 해결함으로써 최종적인 의사결정을 할 수 있게 함. '계층화분석과정'이라고 불리기도 하는 AHP방법은 수많은 연구를 통해 이해관계가 다른 여러 의견들을 종합하는, 즉 객관적으로 사회적 합의를 이끄는 데 가장 타당한 방법으로 인정받고 있으며 민간의 영역뿐만 아니라 공공의 영역에서도 광범위하게 사용되고 있는 기법임.

▶ 가중치 산출

- 전문가 설문조사의 결과 값의 지표별 기하평균값을 산출하고 이 값을 지표들 간 비교하여 최종 가중치를 도출함.
- AHP 분석을 진행 할 시 중요한 것은 'Consistency Index(CI)'값이며, 이는 설문조사자가 일관성 있는 응답을 했는가를 알 수 있는 값임. CI 값이 0.1 이하일 경우 신뢰할 수 있다고 판단함.
 - 응답자가 해당 분야에 전문성이 높을수록 CI값이 낮게 나오며, 일반적으로 AHP 분석의 설문 대상자는 해당분야의 전문가로 진행함.
- 최종적으로 도출된 가중치의 합은 1이 되어야 함.

2) 가중치 산출 결과

▶ 대분류 : 정책(0.30123) > 활동(0.25532) > 향유(0.23710) > 자원(0.20633)

- 지역문화를 구성하는 대분류 가운데 '지역문화정책'의 가중치가 0.30123으로 가장 높게 나타났으며, '활동'(0.25532), '향유'(0.23710), '자원'(0.20663)의 순으로 나타남.
- 결과적으로 전문가들은 지역문화를 구성하는 요인들 중 가장 기초가 될 수 있는 '지역문화정책' 부문이 가장 중요하다고 평가함.

▶ 지표별 가중치 : 지역주민(0.71785)>정책예산(0.52648>활동인력(0.56579) 순

- 지표별 가중치 값을 도출해내기 위해 중분류 가중치 값에 대분류 가중치를 곱 최종 가중치 값을 도출하였고 지역문화향유의 지역주민(0.71785)이 가장 높게 나타났으며, 지역문화정책의 정책예산(0.52648), 지역문화활동의 활동인력(0.56579) 순임.
- 대분류 가중치 중 지역문화자원의 가중치가 가장 낮게 나타났으며, 따라서 최종 가중치에서도 이에 속하는 지표들의 가중치가 다른 지표의 가중치 값 보다 낮게 나타남.
 - 참고로 2017 기준 지역문화지표의 AHP 가중치 분석 결과의 대분류 중요도는 문화활동 > 문화정책 > 문화향유 > 문화자원의 순으로 나타남.
 - 2014년 기준 지역문화지표 AHP 분석 결과에서 대분류 중요도는 문화활동 > 문화향유 > 문화정책 > 문화자원의 순으로 나타남.

[표 II-1-1] 2020년 기준 지역문화실태조사 지표 최종가중치 산출 결과표

대분류		중분류		최종 가중치 (A×B)
요 인	가중치(A)	요 인	가중치(B)	
지역문화정책	0.30123	정책사업	0.19316	0.05816
		정책환경	0.28046	0.08448
		정책예산	0.52648	0.15859
지역문화자원	0.20633	문화유산	0.17328	0.03575
		기반시설	0.35858	0.07399
		자원활용	0.46814	0.09659
지역문화활동	0.25532	활동조직	0.43421	0.01186
		활동인력	0.56579	0.14446
지역문화향유	0.23710	지역주민	0.71785	0.17021
		소외계층	0.20215	0.06990
총 합	1.0000	총 합	4.0000	1.0000

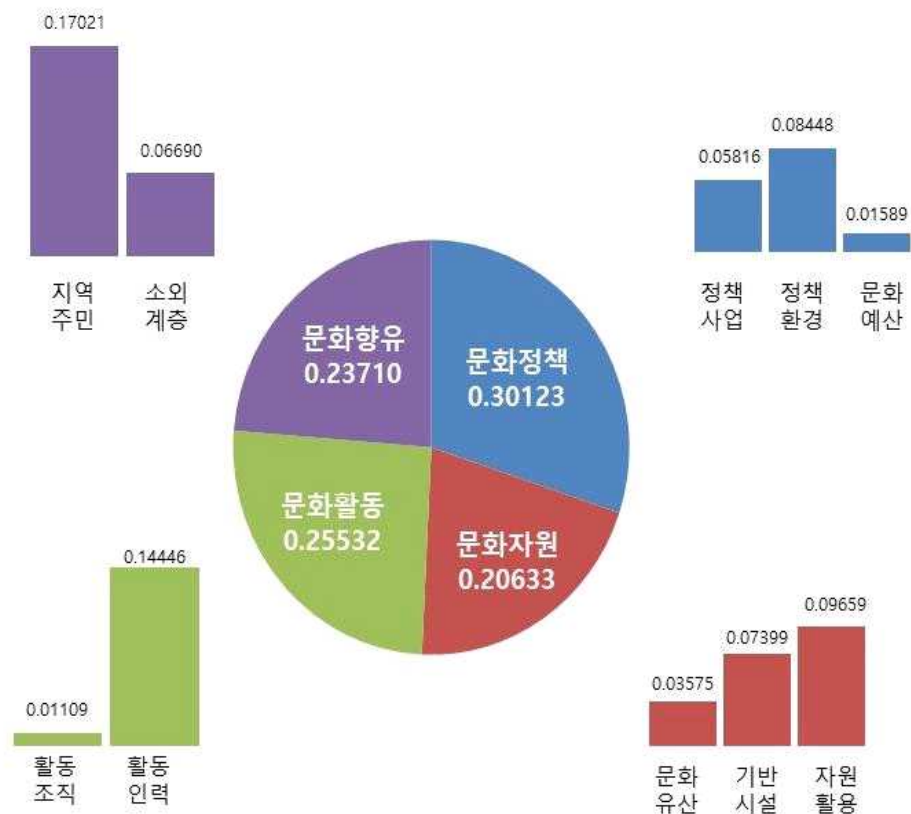

[그림 II-1-1] 2020년 기준 지역문화실태조사 지표 가중치 산출결과

3) 지수 산출

▶ 표준화된 지표 값에 가중치를 곱하여 지수를 산출

- 분류별 지수를 산출하기 위해 우선 개별지표를 표준화하는 과정이 필요함.
- 각 지표들의 척도와 범위가 인구수(명)와 문화예산비율과 같이 범위가 다른 지표를 합산하기 위해 지표별 표준화 작업이 요구됨.
- 원자료를 표준화시킨 값(Z-score²⁾)에 최종 도출된 AHP 가중치를 곱하여 중분류별 지수를 산출하고 네 개 대분류 값을 모두 더해 '지역문화지수'를 산출하여 분석에 활용함.
- SPSS27.0 통계프로그램을 활용하여 각 지표 값을 Z-score값으로 환산함.

[표 II-1-2] 최종 지역문화지수 산출 결과

대분류	중분류	최종가중치	지역문화지수 산출공식	
지역문화정책	정책사업	0.05816	표준화된 지표 값×0.05816=A1	정책지수 =A1+A2+A3
	정책환경	0.08448	표준화된 지표 값×0.08448=A2	
	문화예산	0.15859	표준화된 지표 값×0.15859=A3	
지역문화자원	문화유산	0.03575	표준화된 지표 값×0.03575=B1	자원지수 =B1+B2+B3
	기반시설	0.07399	표준화된 지표 값×0.7399=B2	
	자원활용	0.09659	표준화된 지표 값×0.9659=B3	
지역문화활동	활동조직	0.01186	표준화된 지표 값×0.1186=C1	활동지수 =C1+C2
	활동인력	0.14446	표준화된 지표 값×0.14446=C2	
지역문화향유	지역주민	0.17021	표준화된 지표 값×0.17021=D1	향유지수 =D1+D2
	소외계층	0.06990	표준화된 지표 값×0.06990=D2	
총 합		1.000	정책지수+자원지수+활동지수+향유지수 =지역문화종합지수	

2 자료 분석

1) 현황분석

▶ 수집된 32개 지표를 통해 지역의 문화여건 현황분석

- 지역문화지표 각 세부지표별 현황을 표준화된 기준으로 파악함으로써 정책 수립 시 기준으로 활용 가능함.

2) Z-score는 표준점수(Standard score)라고 하기도 하며, 평균의 표준편차를 사용하여 구함. 측정치 X와 평균치(Mean)의 차를 표준편차(Standard Deviation)로 나눈 수입

- 각 지방자치단체의 정책이해관계자가 문화정책을 설계 및 추진하는 과정에서 요구되는 의사결정관련 정보를 제공함.

▶ 지역의 문화적 여건과 특성 발굴에 초점

- 1위부터 228위까지 단순 순위 매김을 지양하며, 인구수, 재정자립도, 도시-농촌-도농통합 등 다양한 기준을 적용하여 지역 유형별 분석을 수행함.
- 본 지표의 최종 목적은 각 자치단체별 문화서비스 여건 순위 매김을 통한 비교가 아닌 각 각 지방자치단체가 가지고 있는 문화적 특성 내 강·약점을 분석하고 정책적 대응을 위한 기초자료를 제공하는 데에 있음.

2) 표준 기준 설정 및 문화 역량 비교

▶ 다양한 분석기준을 적용한 문화지수의 지역 간의 문화역량비교

▶ 수도권-비수도권 비교

- 지역 간 문화 격차 분석에 기본적으로 사용되는 수도권-비수도권 간의 비교를 진행하며, 문화분야에 있어 수도권 집중 및 지역균형 수준을 파악할 수 있음.
- 수도권에 해당하는 광역자치단체는 서울특별시와 경기도, 인천광역시 등 3개 지역이며, 이외의 지역은 비수도권에 해당함.

▶ 인구규모별 비교

- 행정안전부가 제공하는 「지방자치단체 행정구역 및 인구현황」(2020년12월 31기준)을 기준에 맞춰 시는 인구 50만 명을 기준으로 군·구는 10만 명을 기준으로 구분함.

[표 II-1-3] 시·군·구(자치구) 단위 인구 구분

시	50만 명 이상 ³⁾	30-50만 명	10-30만 명	10만 명 미만
	17	10	39	11
군	10만 명 이상	5-10만 명	3-5만 명	3만 명 미만
	6	26	32	18
구 (자치구)	50만 명 이상	30-50만 명	30만 명 미만	
	7	30	32	

* 자료: 행정안전부 「지방자치단체 행정구역 및 인구현황」(2020.12.31.기준)

3) 50만 명 이상 거주 시: 수원(1,186,078), 고양(1,079,216), 용인(1,074,176), 창원(1,036,738), 성남(940,064), 화성(855,248), 청주(844,993), 부천(818,383), 남양주(713,321), 천안(658,808), 전주(657,432), 안산(654,915), 안양(550,027), 김해(542,338), 평택(537,307), 포항(502,916), 시흥(500,895)

▶ 도시-농촌-도농복합간 비교

- (도시 및 농촌 구분) 전 행정구역이 동으로 표시된 기초자치단체는 도시, 읍 또는 면으로 표시된 지역은 농촌으로 구분함.
- (도농복합시) 1995년부터 지방자치법에 의거하여 도시지역과 농촌지역을 통합한 도농통합시가 설치되었으며, 2020년 기준 전국의 도농복합시는 총 54개의 표본을 추출하여 비교 분석함.

▶ 재정자립도 기준 비교

- 지방자치단체의 재정자립도는 재정운용에 대한 각 지역의 자율성을 의미하는 지표로 자주적 정책수행 및 연속성 등에 영향을 미치는 중요한 요인이므로 재정자립도의 수준별로 문화서비스 여건을 비교 분석함.
- 행정안전부의 지방재정통합공개시스템 지방재정365의 자료에 의거하여 재정자립도를 분류하였으며, 228개 기초자치단체(세종특별시 제외)의 재정자립도를 상(높은 재정자립도 집단, n=76), 중(중간 재정자립도가 집단, n=75), 하(낮은 재정자립도가 집단, n=77) 세 집단으로 구분함.

3) 지역격차 분석방법

▶ 분산분석(ANOVA), T-test를 통한 지역 간의 격차 분석

- 지역 간 문화격차의 해소를 위해 근거에 기반한 정책수립이 요구되며, 체계적이고 신뢰성 높은 정책사업 수립을 추진하기 위해 지역별 문화지표의 불균형 및 격차 수준을 분석하고 정책적 지원 방안을 제언함.
- 지역문화진흥법에 명시되어 있는 지역 간의 문화격차 해소와 균형발전의 지원의 기준이 될 수 있는 전문성 있고 체계적인 측정도구의 역할을 수행할 수 있음.
- 이번 「2020 기준 지역문화실태조사」에서는 2019년에 실시된 「2017년 기준 지역문화실태조사 분석연구」 조사와 동일하게 각 지표에 적절한 변이계수 적용 및 분산분석(ANOVA)와 T-test를 사용하여 통계적 검정을 진행함.

▶ 자료의 시각화(visualization)

▶ GIS를 활용한 지도화

- 지리정보시스템(GIS), 각종 차트 및 그래프 등 다양한 분석 툴(tool)을 활용

하여 시각화된 이미지를 제시함.

- 지역문화실태조사를 통해 수집된 데이터 및 분석 결과를 바탕으로 다양한 차트와 그래프, 표 등을 통해 지표별 시각화된 이미지를 얻어냄으로써 수요자에게 직관적이고 가시적인 정보를 효과적으로 전달 할 수 있음.



[그림 II-1-2] 2020 지역문화지표 분석 결과의 지도화 예시

▶ 전국/광역 평균과 지자체 수준 비교를 위한 그래프

- '지역문화'의 수준을 파악하고 부족한 부분을 보완할 수 있도록 각 지자체별 종합지수 그래프를 제시함으로 종합지수와 4개의 대분류별 지자체 별 지수를 전국/광역 평균과 비교할 수 있음.



[그림 II-1-3] 2020 지역문화지표 분석 결과의 시각화 예시

02

제2장 지역문화실태조사 종합지수 분석 결과

제1절 2020년 기준 지역문화지수 분석 결과 I: 종합지수

1. 지자체간 종합지수 분석
2. 다양한 분석기준을 적용한 지역문화종합지수 비교

제2절 2020년 기준 지역문화지수 분석 결과 II: 대분류별

1. 정책지수
2. 자원지수
3. 활동지수
4. 향유지수

제3절 2020년 기준 지역문화지수 분석 결과 III: 격차분석

1. 지역격차의 개념
2. 지역간 격차분석 결과

제4절 2020년 기준 지역문화지수 분석 결과 IV: 광역비교

1. 종합지수
2. 정책지수
3. 자원지수
4. 활동지수
5. 향유지수

제5절 종합 결과

1 지자체간 종합지수 분석(기초자치단체)

1) 전체 (228개)

- ▶ 전국 228개 기초자치단체 중 지역문화지수 1위는 전라북도 전주시
- 시군구의 구별 없이 228개 기초자치단체의 지역문화 종합지수를 순서대로 나열한 결과, 전라북도 전주시(2.52)가 가장 높게 나타남.
- 서울 종로구(1.09), 전라북도 완주군(1.08), 충청남도 부여군(0.84) 등의 순으로 나타남.

[표 II-2-1] 전국 지역문화실태조사 종합지수 순위(상위 10개)

순위	기초자치단체명	지수 값	순위	기초자치단체명	지수 값
1	전북 전주시	2.52	6	경남 창원시	0.78
2	서울 종로구	1.09	7	경북 성주군	0.76
3	전북 완주군	1.08	8	전남 강진군	0.60
4	충남 부여군	0.84	9	대구 북구	0.58
5	경북 안동시	0.78	10	경기도 성남시	0.58

[표 II-2-2] 종합지수 단계 구분

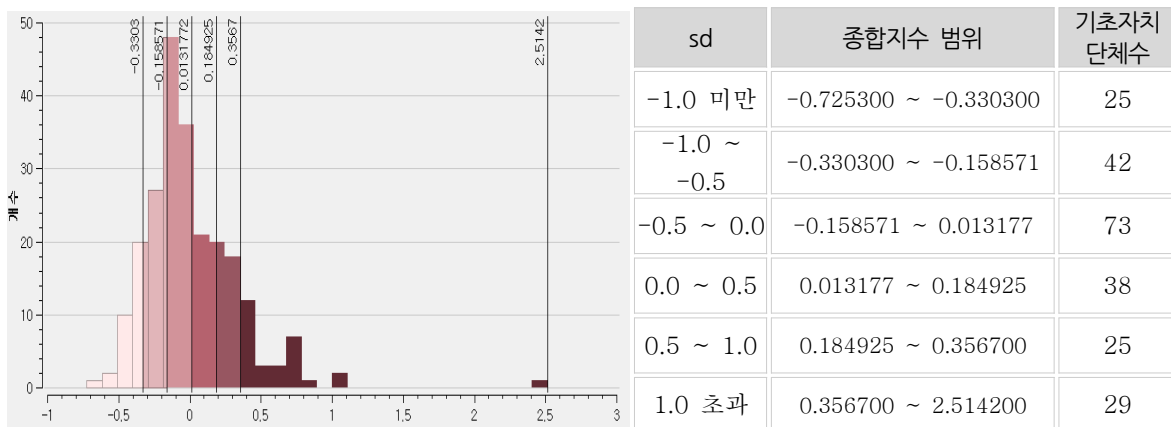

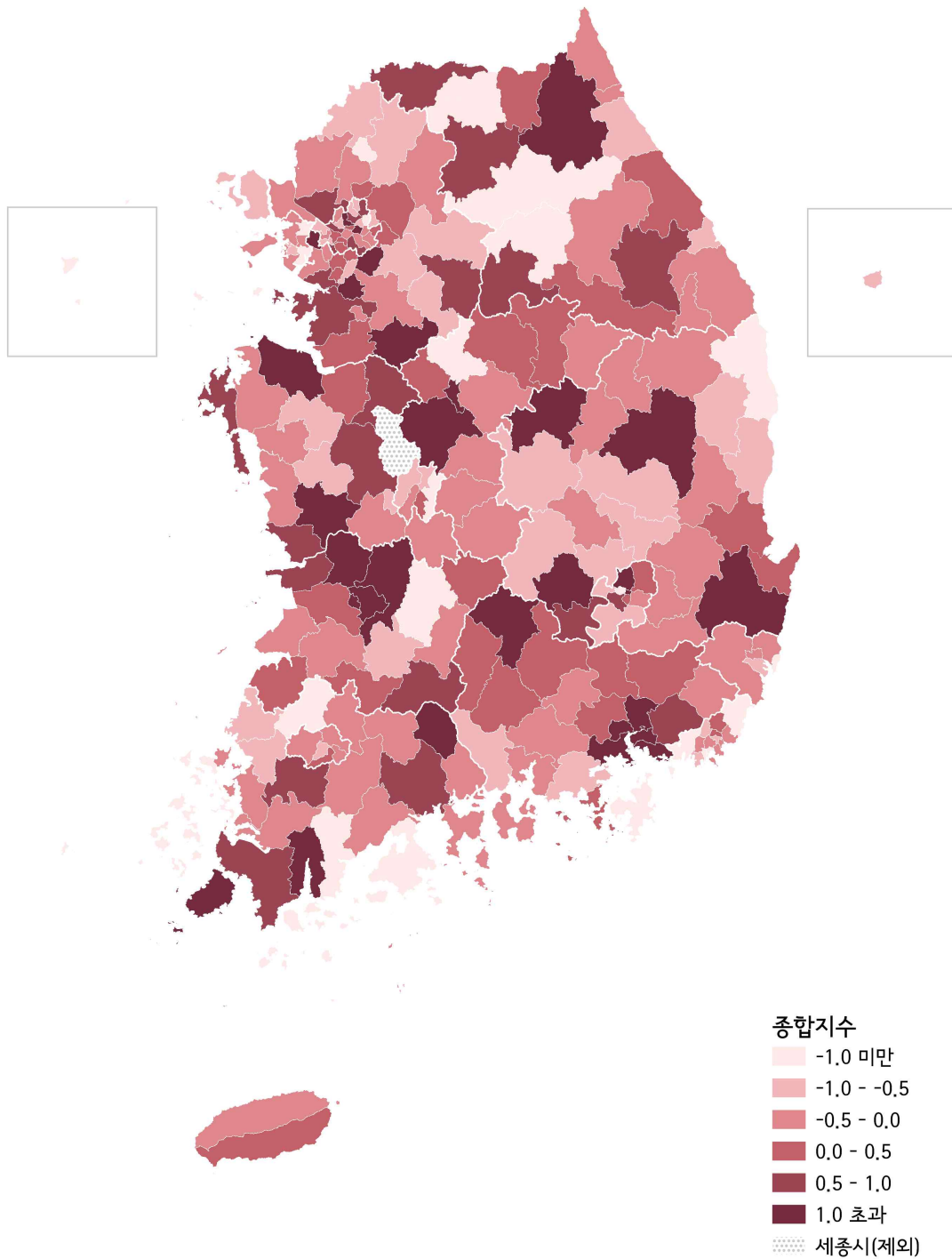

[그림 II-2-1] 2020년 기준 전국 지역문화실태조사 종합지수 결과(지리정보시스템(GIS) 분석)

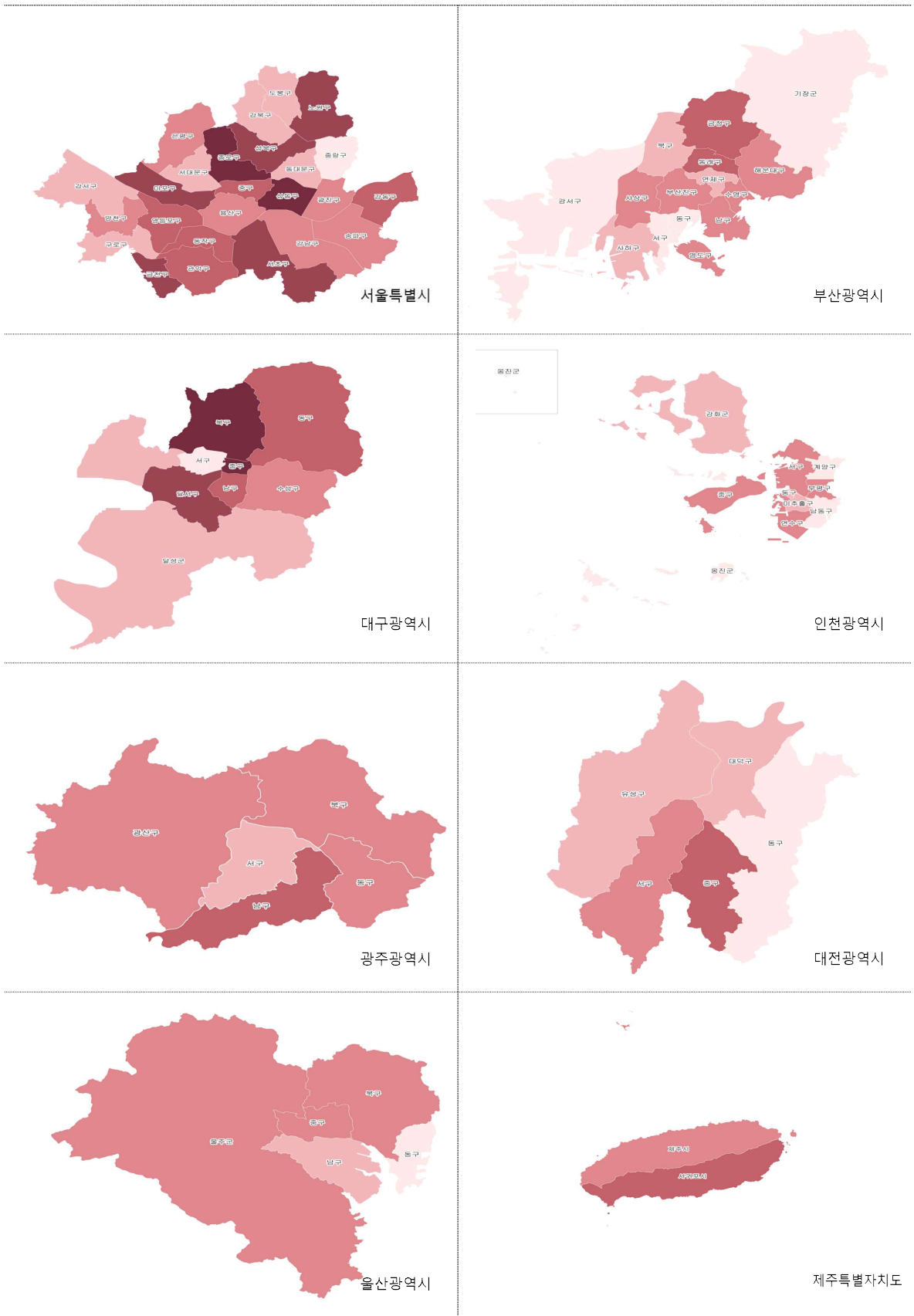

[그림 II-2-2] 광역시도별 지역문화실태조사 종합지수 결과 1 (지리정보시스템 (GIS) 분석)

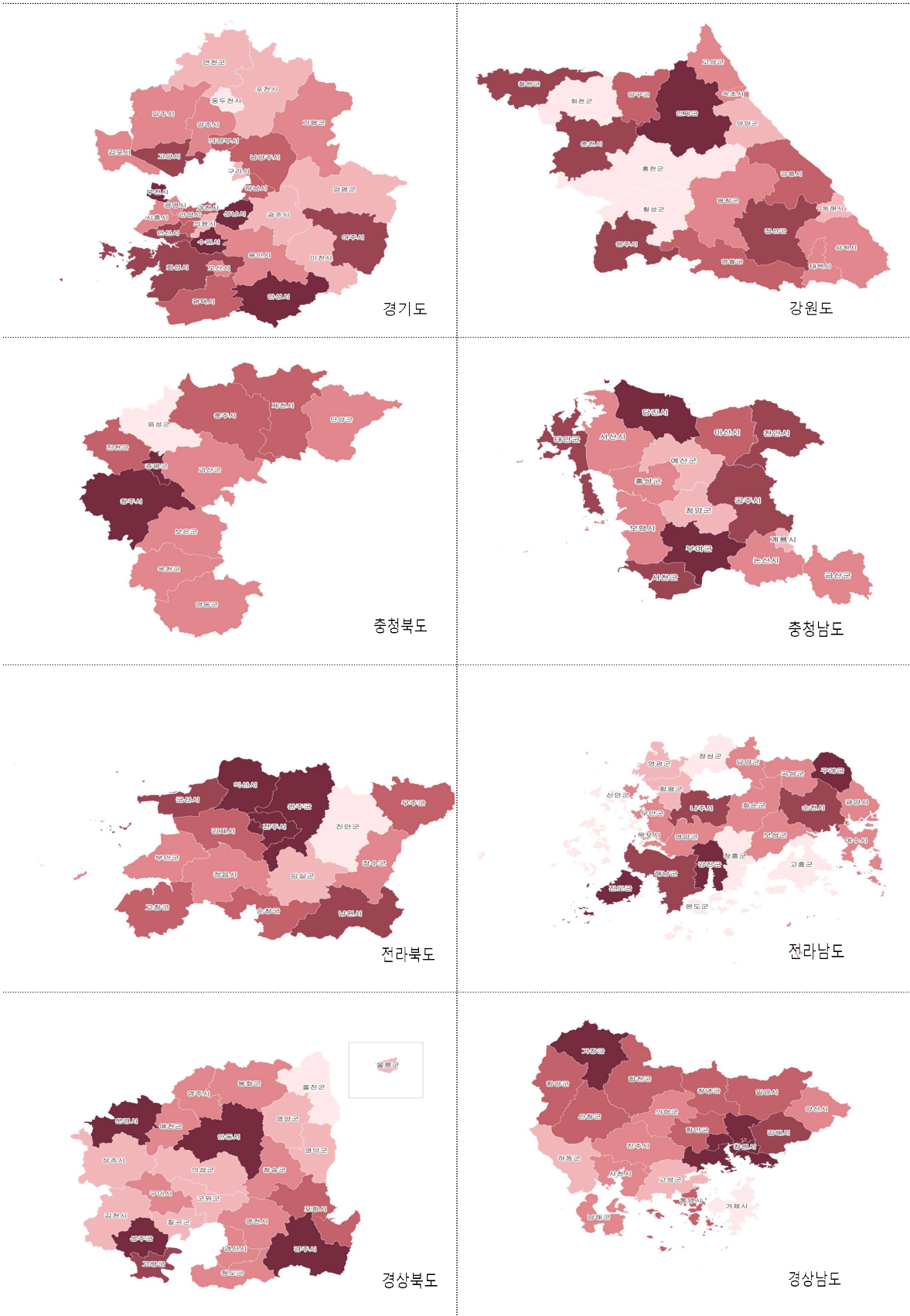

[그림 II-2-3] 광역시도별 지역문화실태조사 종합지수 결과 2 (지리정보시스템 (GIS) 분석)

2) 시(市) 단위 (77개) 기초자치단체 비교

▶ 전국 77개 시 중 ‘전라북도 전주시’가 가장 높게 나타남

- 시 단위 기초자치단체 77개를 대상으로 지역문화 종합지수 상위 10개를 도출한 결과, 전라북도 전주시(2.52)가 가장 높게 나타남.
- 경상북도 안동시(0.78), 경상남도 창원시(0.78), 경기도 성남시(0.58) 등의 순으로 나타남.

[표 II-2-3] 시 대상 전국 지역문화실태조사 종합지수 순위(상위 10개)

순위	기초자치단체명	지수 값	순위	기초자치단체명	지수 값
1	전북 전주시	2.52	6	충북 청주시	0.49
2	경북 안동시	0.78	7	경기 부천시	0.45
3	경남 창원시	0.78	8	충남 당진시	0.45
4	경기 성남시	0.58	9	전북 익산시	0.44
5	경북 경주시	0.51	10	경기 수원시	0.43

▶ 시 단위 기초자치단체의 종합지수는 전국 평균보다 다소 높게 나타남

- 전국 228개 기초자치단체의 종합지수를 정규분포화(붉은 선)한 것과 77개 시 단위의 정규분포(파란 선) 간을 비교하면, 파란 선(시 단위)이 붉은 선(전국)보다 오른쪽에 위치하는 것을 알 수 있음.
- 시 단위 기초자치단체의 지역문화지수 평균이 전국 평균보다 높음을 의미함.

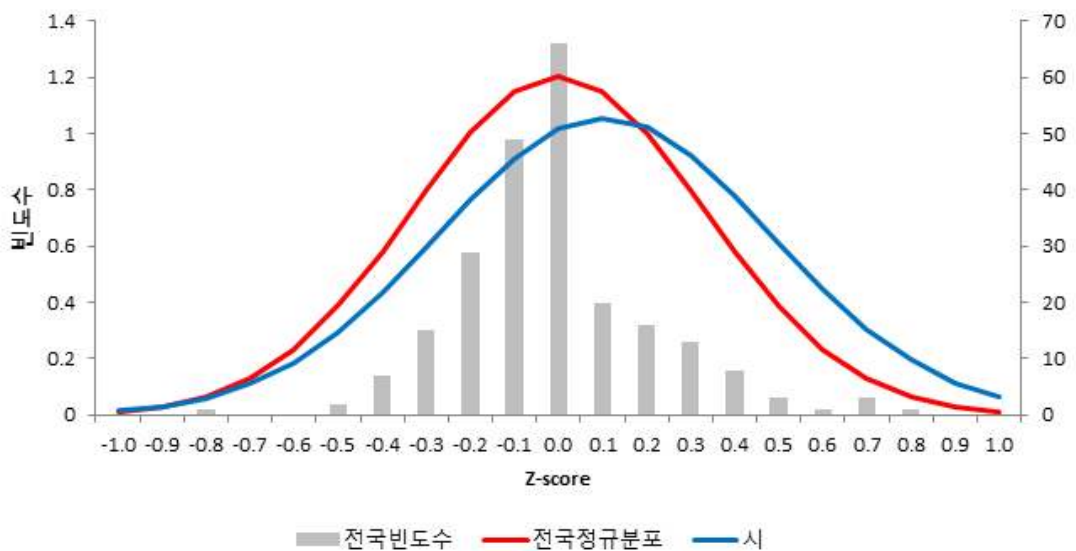

[그림 II-2-4] 시 단위 지역문화실태조사 종합지수 정규분포표(전국과 비교)

3) 군(郡) 단위 (82개) 기초자치단체 비교

▶ 전국 82개 군 중 '전라북도 완주군'이 가장 높게 나타남

- 군 단위 기초자치단체 82개를 대상으로 지역문화 종합지수 상위 10개를 도출한 결과, 전라북도 완주군(1.08)이 가장 높게 나타남.
- 충청남도 부여군(0.84), 경상북도 성주군(0.76), 전라남도 강진군(0.60) 등의 순으로 나타남.

[표 II-2-4] 군 대상 전국 지역문화 종합지수 순위(상위 10개)

순위	기초자치단체명	지수 값	순위	기초자치단체명	지수 값
1	전북 완주군	1.08	6	충청북도 증평군	0.39
2	충남 부여군	0.84	7	전라남도 구례군	0.38
3	경북 성주군	0.76	8	강원도 인제군	0.37
4	전남 강진군	0.60	9	전라남도 진도군	0.36
5	경남 거창군	0.49	10	충청남도 서천군	0.34

▶ 군 단위 기초자치단체는 전국 평균보다 다소 낮은 수준으로 나타남

- 전국 228개 기초자치단체의 종합지수를 정규분포화(붉은 선)한 것과 82개 군 단위의 정규분포(파란 선) 간을 비교하면, 파란 선(군 단위)이 붉은 선(전국)이 거의 유사한 위치에 있음
- 군 단위 기초자치단체의 지역문화지수 평균이 전국 평균과 유사함을 의미함.

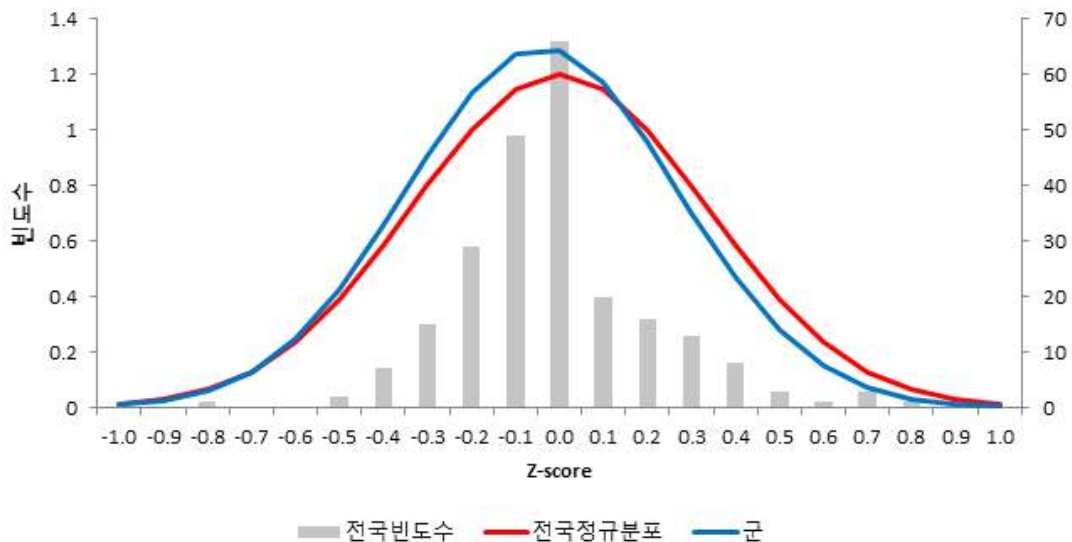

[그림 II-2-5] 군 단위 지역문화실태조사 종합지수 정규분포표(전국과 비교)

4) 구(區) 단위 (69개) 기초자치단체 비교

▶ 전국 69개 구 중 '서울특별시 종로구'가 가장 높음.

● 구 단위 기초자치단체 69개를 대상으로 지역문화 종합지수 상위 10개를 도출한 결과, 서울특별시 종로구(1.10)가 가장 높게 나타남.

● 구 단위 종합지수를 살펴본 결과, 상위 10권내에 서울특별시의 7개 구(종로구, 성동구, 금천구, 마포구, 서초구, 성북구, 노원구)가 포함됨.

[표 II-2-5] 구 대상 전국 지역문화 종합지수 순위(상위 10개)

순위	기초자치단체명	지수 값	순위	기초자치단체명	지수 값
1	서울 종로구	1.10	6	서울 마포구	0.29
2	대구 북구	0.58	7	서울 서초구	0.27
3	대구 중구	0.41	8	서울 성북구	0.26
4	서울 성동구	0.38	9	대구 달서구	0.26
5	서울 금천구	0.35	10	서울 노원구	0.25

▶ 구 단위 기초자치단체는 전국 평균과 비슷한 수준으로 나타남

● 전국 228개 기초자치단체의 종합지수를 정규분포화(붉은 선)한 것과 69개 구 단위의 정규분포(파란 선) 간을 비교하면, 파란 선(구 단위)과 붉은 선(전국)이 비슷한 위치하는 것을 알 수 있음.

● 이는 구 단위 기초자치단체의 지역문화지수 평균이 전국 평균과 비슷하다는 것을 의미함.

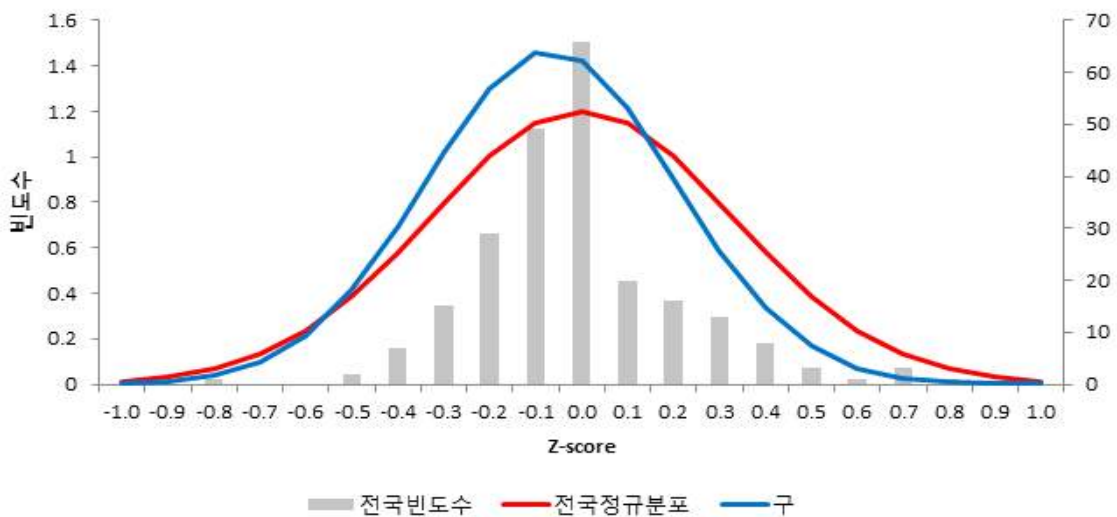

[그림 II-2-6] 구 단위 지역문화실태조사 종합지수 정규분포표(전국과 비교)

5) 특별시(서울) 내 기초자치단체 비교

▶ 서울특별시 25개 구 중 '종로구'가 가장 높음.

- 서울특별시 25개 구를 대상으로 순위 분석을 진행한 결과, 종로구(1.10)가 가장 높게 나타남.
- 서울특별시 내에서 종로구(1.10), 성동구(0.38), 금천구(0.35)의 순으로 종합 지수가 높게 나타남.

[표 II-2-6] 서울특별시 대상 전국 지역문화 종합지수 순위(상위 10개)

순위	기초자치단체명	지수 값	순위	기초자치단체명	지수 값
1	서울 종로구	1.10	6	서울 성북구	0.26
2	서울 성동구	0.38	7	서울 노원구	0.25
3	서울 금천구	0.35	8	서울 강동구	0.18
4	서울 마포구	0.29	9	서울 영등포구	0.15
5	서울 서초구	0.27	10	서울 동작구	0.05

▶ 서울시는 전국대비 지역문화지수가 높은 수준으로 분포함

- 전국 2298 기초자치단체의 종합지수를 정규분포화(붉은 선)한 것과 25개 서울특별시 내 기초자치단체의 정규분포(파란 선) 간을 비교하면, 파란 선(서울)이 붉은 선(전국)보다 유사한 수준임을 알 수 있음.
- 이는 서울특별시에 속한 기초자치단체의 지역문화지수 평균이 전국 평균과 유사함을 의미함.

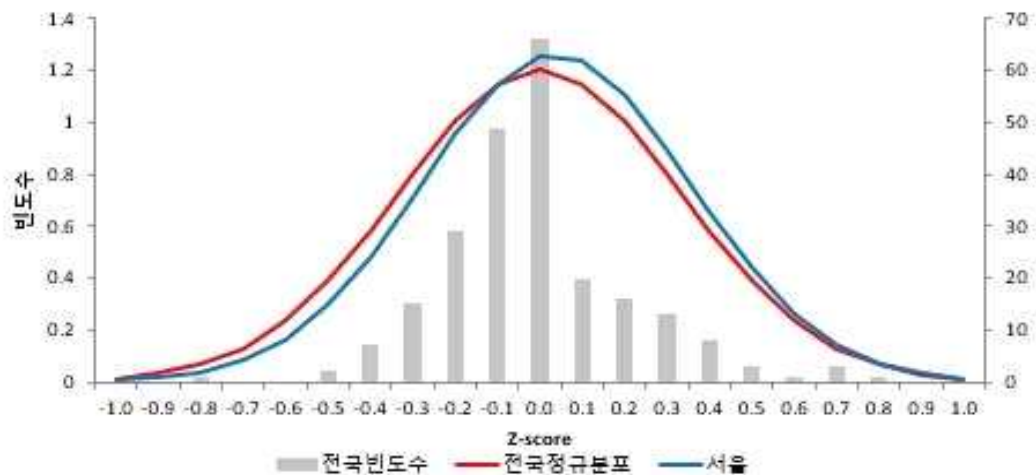

[그림 II-2-7] 서울특별시 지역문화지수(종합) 정규분포표(전국과 비교)

6) 광역시 내 기초자치단체 비교

▶ 6개 광역시 50개 시·군·구 중 '대구광역시 북구'가 가장 높음.

- 서울특별시 및 세종특별자치시 제외한 6개 특별자치·광역시 50개 시군구 중 대구광역시 북구(0.58)가 가장 높게 나타났으며, 이어서 대구광역시 중구(0.41), 대구광역시 달서구(0.26) 등의 순으로 나타남.
- 특별자치시·광역시의 종합지수를 살펴본 결과, 상위 10권내에 대구광역시의 5개 구(북구, 중구, 달서구, 남구, 동구)가 포함됨.

[표 II-2-7] 특별·광역시 대상 지역문화실태조사 종합지수 순위(상위 10개)

순위	기초자치단체명	지수 값	순위	기초자치단체명	지수 값
1	대구 북구	0.58	6	광주 남구	0.16
2	대구 중구	0.41	7	부산 금정구	0.08
3	대구 달서구	0.26	8	대구 동구	0.08
4	대구 남구	0.17	9	대전 중구	0.07
5	부산 동래구	0.16	10	부산 해운대구	-0.01

▶ 광역시는 전국대비 지역문화지수가 대체로 낮은 수준으로 분포함

- 전국 228개 기초자치단체의 종합지수를 정규분포화(붉은 선)한 것과 50개 특별자치·광역시 내 기초자치단체의 정규분포(파란 선) 간을 비교하면, 파란 선(특별자치·광역시)이 붉은 선(전국)보다 왼쪽에 위치하는 것을 알 수 있음.
- 이는 특별자치·광역시(세종특별자치시 포함)에 속한 기초자치단체의 지역문화지수 평균이 전국 평균보다 다소 낮은 수준임을 의미함.

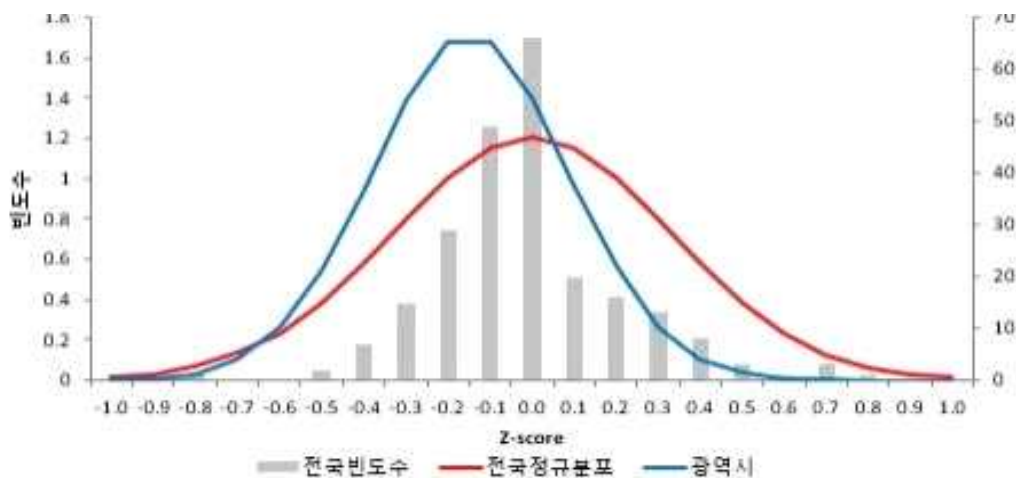

[그림 II-2-8] 특별자치·광역시 지역문화실태조사 종합지수 정규분포표(전국과 비교)

7) 광역도 내 기초자치단체 비교

▶ 9개 광역도 및 자치도의 154개 시·군·구 중 ‘전라북도 전주시’가 가장 높음.

● 154개의 광역도 및 자치도의 시군구 중 전라북도 전주시(2.52)가 가장 높게 나타남.

● 다음으로 전라북도 완주군(1.08), 충청남도 부여군(0.84), 경상북도 안동시(0.78)등의 순으로 나타남.

[표 II-2-8] 광역도 대상 전국 지역문화실태조사 종합지수 순위(상위 10개)

순위	기초자치단체명	지수 값	순위	기초자치단체명	지수 값
1	전북 전주시	2.52	6	경북 성주군	0.76
2	전북 완주군	1.08	7	전남 강진군	0.60
3	충남 부여군	0.84	8	경기 성남시	0.58
4	경북 안동시	0.78	9	경북 경주시	0.51
5	경남 창원시	0.78	10	충북 청주시	0.49

▶ 도에 속한 기초자치단체는 전국과 유사한 수준으로 분포함

● 전국 228개 기초자치단체의 종합지수를 정규분포화(붉은 선)한 것과 154개 광역도 및 자치도 내 기초자치단체의 정규분포(파란 선) 간을 비교하면, 파란 선(광역도)과 붉은 선(전국) 중심축이 매우 유사하게 분포됨.

● 이는 도에 속한 기초자치단체의 지역문화지수 평균이 전국 평균과 유사한 수준임을 의미함.

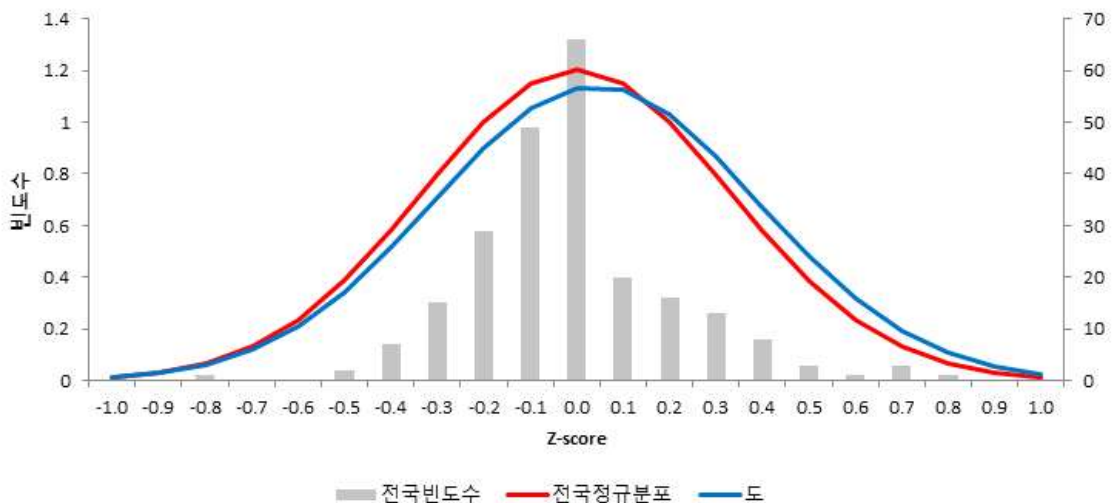

[그림 II-2-9] 광역도 지역문화실태조사 종합지수 정규분포표(전국과 비교)

2 다양한 분석기준을 적용한 지역문화종합지수 비교

다양한 기준을 적용하여 집단 간 다각적인 비교분석을 실시함

- ① 인구 50만 명 기준 시(市)
- ② 인구 10만 명 기준 군(郡)
- ③ 도시형-농촌형-도농복합형
- ④ 재정자립도

▶ 지역문화지수를 비교 분석하기 위한 다각적 비교분석 실시

- 전국을 하나의 단위로 비교하기보다 다양한 기준을 적용해 다각도의 분석을 통해 집단 간 비교분석을 실시하였음.
- 인구규모/도시·농촌/재정자립도에 의거하여 분석을 하였고 유사한 조건 하에 놓인 비교분석하여 상대적 우위를 보인 지자체를 도출함.

[표 II-2-9] 지역문화실태조사 종합지수 지역 간 비교기준

	기준	분석대상 기초자치단체 수	
		50만 명 이상	50만 명 이하
적용기준	인구 50만 명 기준 시(市)	15	62
	인구 10만 명 기준 군(郡)	6	76
	도시형-농촌형-도농복합형	21개/77개/54개	
	재정자립도 상·중·하	76개/75개/77개	

1) 시(市) : 인구 50만 명 이상/미만

▶ 행정안전부의 '시 단위 인구 규모별 행정구역 구분' 기준 적용

- 행정안전부의 기준연도 「지방자치단체 행정구역 및 인구현황」을 적용하여 인구 50만 명 이상 시와 인구 50만 명 미만인 시로 구분하여 분석함.

▶ 50만 명 이상 시 : 전라북도 전주시, 50만 명 미만 시 : 경상북도 안동시

- 인구 50만 명 이상인 시 15개를 분석한 결과, 전라북도 전주시의 종합지수가 가장 높게 나타남. 다음으로 경상남도 창원시, 경기도 성남시, 충청북도 청주시 등의 순임.
- 인구 50만 명 미만인 시 총 62개를 비교 분석한 결과, 경상북도 안동시의 종합지수가 가장 높게 나타남. 다음으로 경상북도 경주시, 충청남도 당진시, 전라북도 익산시 등의 순임.

[표 II-2-10] 인구 50만 명 이상/미만 시 지역문화실태조사 종합지수 순위(상위 10개)

인구 50만 명 이상 시			인구 50만 명 미만 시		
순위	기초자치단체명	지수 값	순위	기초자치단체명	지수 값
1	전북 전주시	2.52	1	경북 안동시	0.78
2	경남 창원시	0.78	2	경북 경주시	0.51
3	경기 성남시	0.58	3	충남 당진시	0.45
4	충북 청주시	0.49	4	전북 익산시	0.44
5	경기 부천시	0.45	5	경북 문경시	0.40
6	경기 수원시	0.43	6	경기 안성시	0.37
7	경기 화성시	0.33	7	강원 춘천시	0.35
8	경남 김해시	0.29	8	강원 원주시	0.33
9	경기 안산시	0.26	9	충남 공주시	0.31
10	충남 천안시	0.22	10	전남 순천시	0.29

2) 군(郡) : 인구 10만명 이상/미만

▶ 행정안전부의 '군 단위 인구 규모별 행정구역 구분' 기준 적용

- 행정안전부의 기준연도 「지방자치단체 행정구역 및 인구현황」을 적용하여 인구 10만 명 이상 군과 10만 명 미만인 군 집단으로 구분하여 분석함.

▶ 인구 10만 명 이상 : 충청남도 홍성군, 10만 명 미만 : 전라북도 완주군

- 인구 10만 명 이상인 군 6개 중 충청남도 홍성군이 가장 높게 나타남. 다음으로 울산광역시 울주군, 경기도 양평군, 대구광역시 달성군 등의 순임.
- 인구 10만 명 미만인 군 총 76개 중 전라북도 완주군이 가장 높게 나타났으며, 그 뒤를 이어 충청남도 부여군, 경상북도 성주군 등의 순으로 나타남.

[표 II-2-11] 인구 10만 명 이상/미만 군 지역문화실태조사 종합지수 순위(상위 10개)

인구 10만 명 이상 군			인구 10만 명 미만 군		
순위	기초자치단체명	지수 값	순위	기초자치단체명	지수 값
1	충남 홍성군	-0.07	1	전북 완주군	1.08
2	울산 울주군	-0.09	2	충남 부여군	0.84
3	경기 양평군	-0.19	3	경북 성주군	0.76
4	대구 달성군	-0.28	4	전남 강진군	0.60
5	경북 칠곡군	-0.29	5	경남 거창군	0.49
6	부산 기장군	-0.35	6	충북 증평군	0.39
			7	전남 구례군	0.38
			8	강원 인제군	0.37
			9	전남 진도군	0.36
			10	충남 서천군	0.34

3) 지자체특성 : 도시형-농촌형-도농복합형

▶ 「지방자치법」에 의거, 도시-농촌-도농복합형 구분 적용

- 도시는 하위 행정구역이 동으로 표시된 기초자치단체, 농촌은 읍 또는 면으로 표시된 기초자치단체, 도농복합은 지방자치법 상 도시와 농촌이 복합된 시로 구분함.
- 도시형에서 특별·광역시에 속한 구는 제외함.

▶ 도시형 : 전라북도 전주시, 농촌형 : 전라북도 완주군, 도농복합형 : 경상북도 안동시

- 도시형에 속하는 기초자치단체 수는 총 21개 중 전라북도 전주시가 1위를, 그 뒤를 이어 경기도 성남시, 경기도 부천시, 경기도 수원시 순으로 나타남.
- 농촌형에 속하는 기초자치단체수는 총 77개 중 전라북도 완주군이 1위를, 그 뒤를 이어 충청남도 부여군, 경상북도 성주군 순으로 나타남.
- 도농복합형에 속하는 기초자치단체수는 총 54개 중 경상북도 안동시가 1위를, 그 뒤로 경상남도 창원시, 경상북도 경주시, 충청북도 청주시 순으로 나타남.

[표 II-2-12] 도시-농촌-도농복합형별 지역문화실태조사 종합지수 순위(상위 10개)

순위	도시형		농촌형		도농복합형	
	기초자치단체명	지수 값	기초자치단체명	지수 값	기초자치단체명	지수 값
1	전북 전주시	2.52	전북 완주군	1.08	경북 안동시	0.78
2	경기 성남시	0.58	충남 부여군	0.84	경남 창원시	0.78
3	경기 부천시	0.45	경북 성주군	0.76	경북 경주시	0.51
4	경기 수원시	0.43	전남 강진군	0.60	충북 청주시	0.49
5	경기 안산시	0.26	경남 거창군	0.49	충남 당진시	0.45
6	경기 고양시	0.20	충북 증평군	0.39	전북 익산시	0.44
7	경기 의정부시	0.16	전남 구례군	0.38	경북 문경시	0.40
8	경기 하남시	0.13	강원 인제군	0.37	경기 안성시	0.37
9	경기 과천시	0.09	전남 진도군	0.36	강원 춘천시	0.35
10	경기 군포시	0.05	충남 서천군	0.34	경기 화성시	0.33

4) 재정자립도 : 상-중-하

2 행정안전부(2020) 재정자립도 기준 상-중-하 집단으로 구분하여 비교

● 전국 228개 기초자치단체를 행정안전부 지방재정통합공개시스템 ‘지방재정 365’의 회계연도 2020년 기준 공시 재정자립도를 바탕으로 상-중-하 집단으로 구분한 후 순위 분석을 실시함.

▶ 재정자립도 상위 : 전라북도 전주시, 재정자립도 중위 : 전라북도 완주군, 재정자립도 하위 : 충청남도 부여군

● 재정자립도 ‘상’에 속하는 기초자치단체는 76개 중 전라북도 전주시가 1위를 기록, 뒤를 이어 서울특별시 종로구, 경상남도 창원시, 경기도 성남시 순임.

● 재정자립도 ‘중’에 속하는 기초자치단체는 75개 중 전라북도 완주군 1위를 기록. 뒤를 이어 대구광역시 북구, 경상북도 경주시, 전라북도 익산시 순임.

● 재정자립도 ‘하’에 속하는 기초자치단체는 77개 중 충청남도 부여군이 1위를 기록. 뒤를 이어 경상북도 안동시, 경상북도 성주군, 전라남도 강진군 순임.

[표 II-2-13] 재정자립도 상-중-하 지역별 지역문화실태조사 종합지수 순위(상위 10개)

재정자립도 ‘상’			재정자립도 ‘중’		재정자립도 ‘하’	
순위	기초자치단체명	지수 값	기초자치단체명	지수 값	기초자치단체명	지수 값
1	전북 전주시	2.52	전북 완주군	1.08	충남 부여군	0.84
2	서울 종로구	1.10	대구 북구	0.58	경북 안동시	0.78
3	경남 창원시	0.78	경북 경주시	0.51	경북 성주군	0.76
4	경기 성남시	0.58	전북 익산시	0.44	전남 강진군	0.60
5	충북 청주시	0.49	충북 증평군	0.39	경남 거창군	0.49
6	경기 부천시	0.45	강원 춘천시	0.35	경북 문경시	0.40
7	충남 당진시	0.45	강원 정선군	0.33	전남 구례군	0.38
8	경기 수원시	0.43	강원 원주시	0.33	강원 인제군	0.37
9	대구 중구	0.41	전남 순천시	0.29	전남 진도군	0.36
10	서울 성동구	0.38	전남 나주시	0.26	충남 서천군	0.34

1 정책지수

- ▶ 충청남도 부여군, 전라남도 강진군, 전라북도 전주시 상대적 우위
 - 충청남도 부여군은 ‘총예산 대비 문화예산비율’과 ‘공무원 현원대비 문화분야 행정인력 비율’ 등이 타 기초자치단체에 비해 우위를 보임.
 - 전라남도 강진군은 ‘중앙정부광역자치단체 기획 발주 문화관련 사업 선정 건수’, ‘지역문화진흥기관 설치 개수’ 등이 타 기초자치단체에 비해 우위
 - 전라북도 전주시는 ‘지역문화 진흥기관 설치 개수’, ‘공무원 현원 대비 문화분야 행정인력 비율’이 타 기초자치단체에 비해 우위를 보임.

[표 II-2-14] 지역문화실태조사 정책지수 순위 (상위 10개)

순위	기초자치단체명	지수 값	순위	기초자치단체명	지수 값
1	충남 부여군	0.56	6	충남 천안시	0.31
2	전남 강진군	0.47	7	경기 안성시	0.31
3	전북 전주시	0.44	8	경기 부천시	0.27
4	경남 함안군	0.34	9	전남 해남군	0.26
5	경북 경주시	0.32	10	전북 완주군	0.26

- ▶ 전국 16개 시도(세종시 제외)를 대상으로 정책지수의 단계구분도를 작성함
 - ▶ ‘표준편차(standard deviation)’ 기법을 적용하여 단계구분도 표현
 - 각 기초자치단체의 정책지수는 하위 3개 중분류의 표준화 값(Z-score)을 더한 것으로 상대적 비교·구분이 가능한 지수이며, 지수가 정규분포를 이루고 있음.
 - 따라서 지역문화 정책지수는 표준편차를 기준으로 등급화하기 적합함.
 - 지도의 등급화는 QGIS 3.22.3의 data classification methods 중 ‘standard deviation’을 이용함.
 - 정책지수를 표준화한 다음 평균(0)을 기준으로 표준편차 1 단위로 구분하여 등급화 함. 등급화 결과 정책지표는 6단계로 구분함.

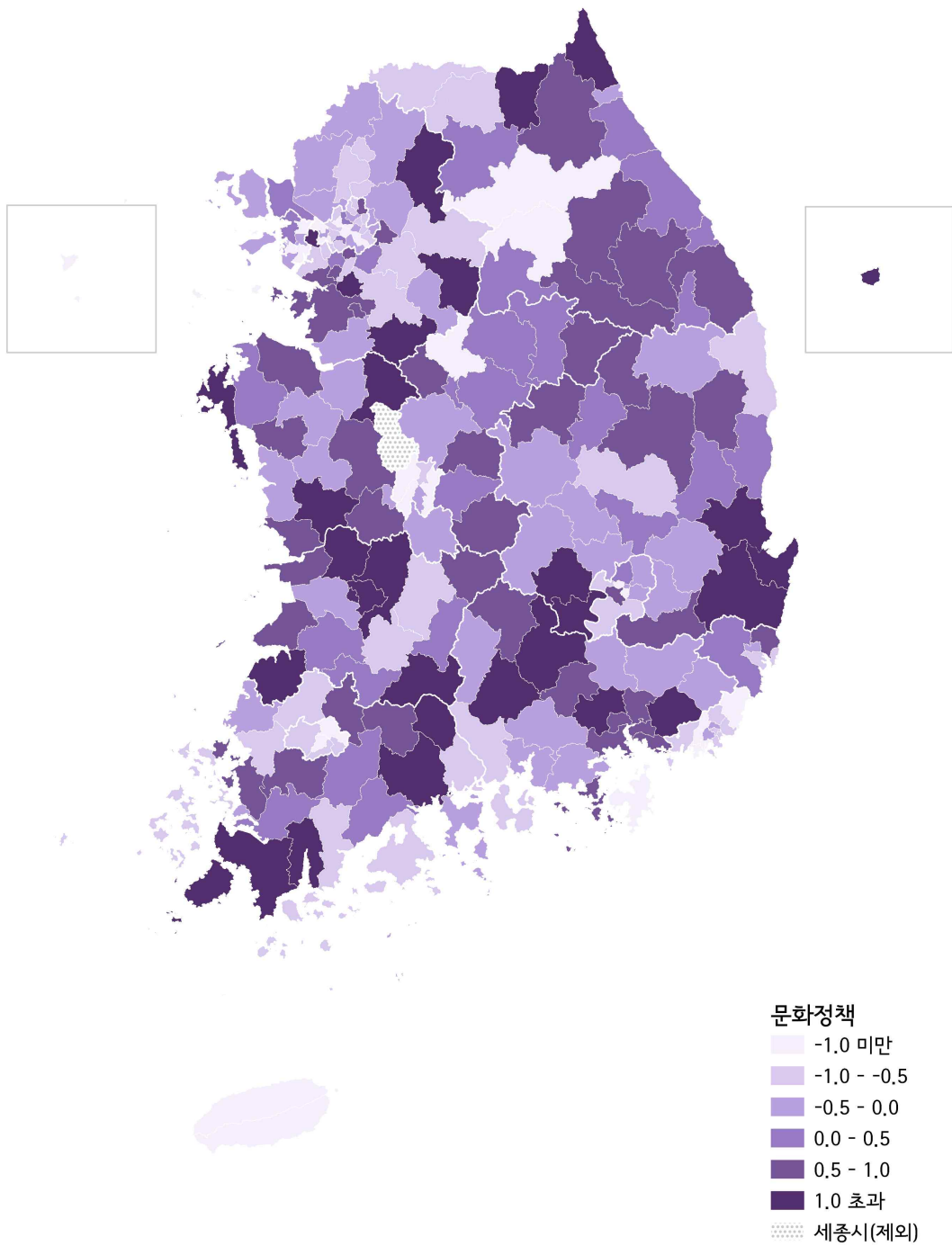

[그림 II-2-10] 전국 지역문화실태조사 정책지수 결과 (지리정보시스템 (GIS) 분석)

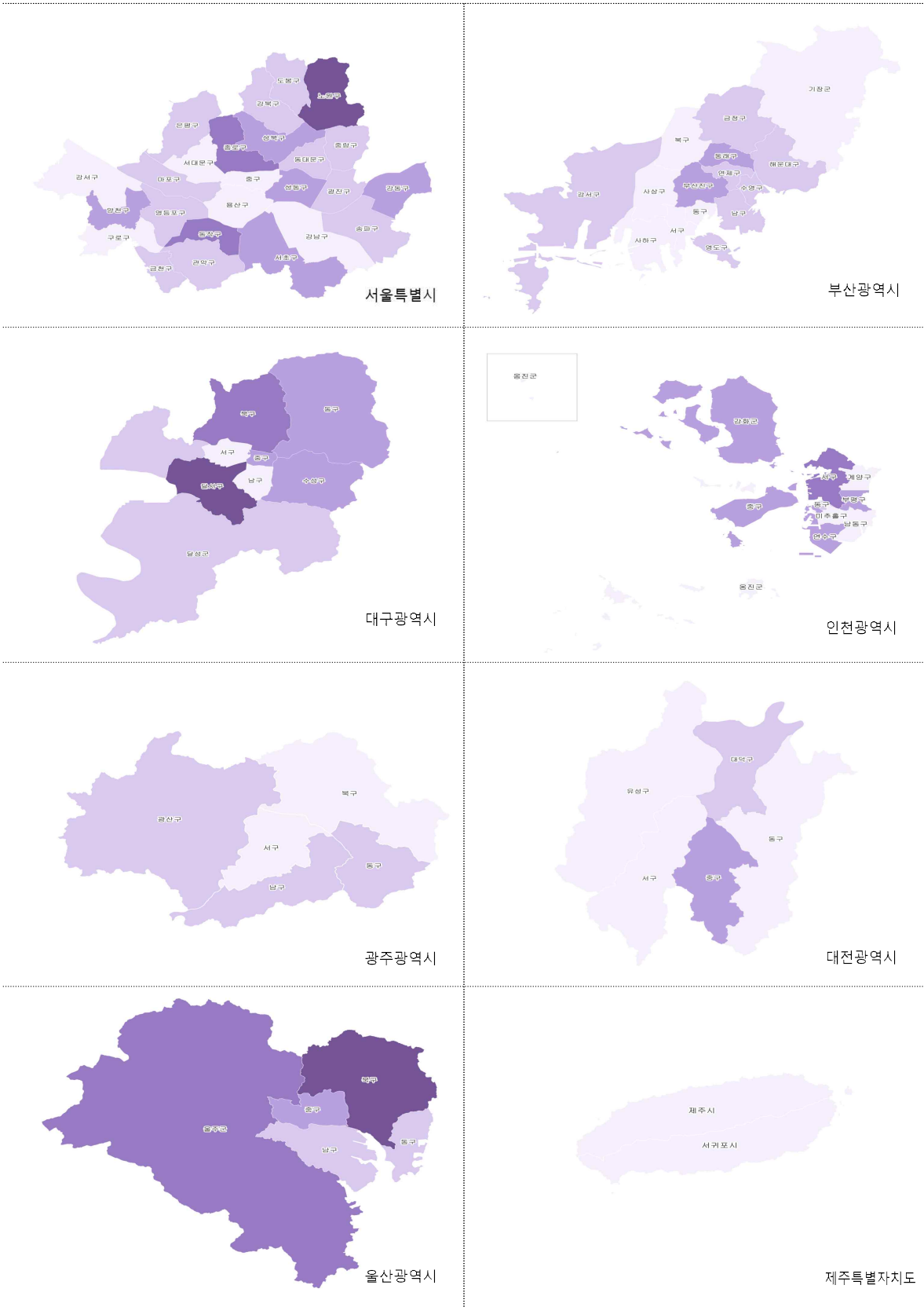

[그림 II-2-11] 광역시도별 지역문화실태조사 정책지수 결과1 (지리정보시스템 (GIS) 분석)

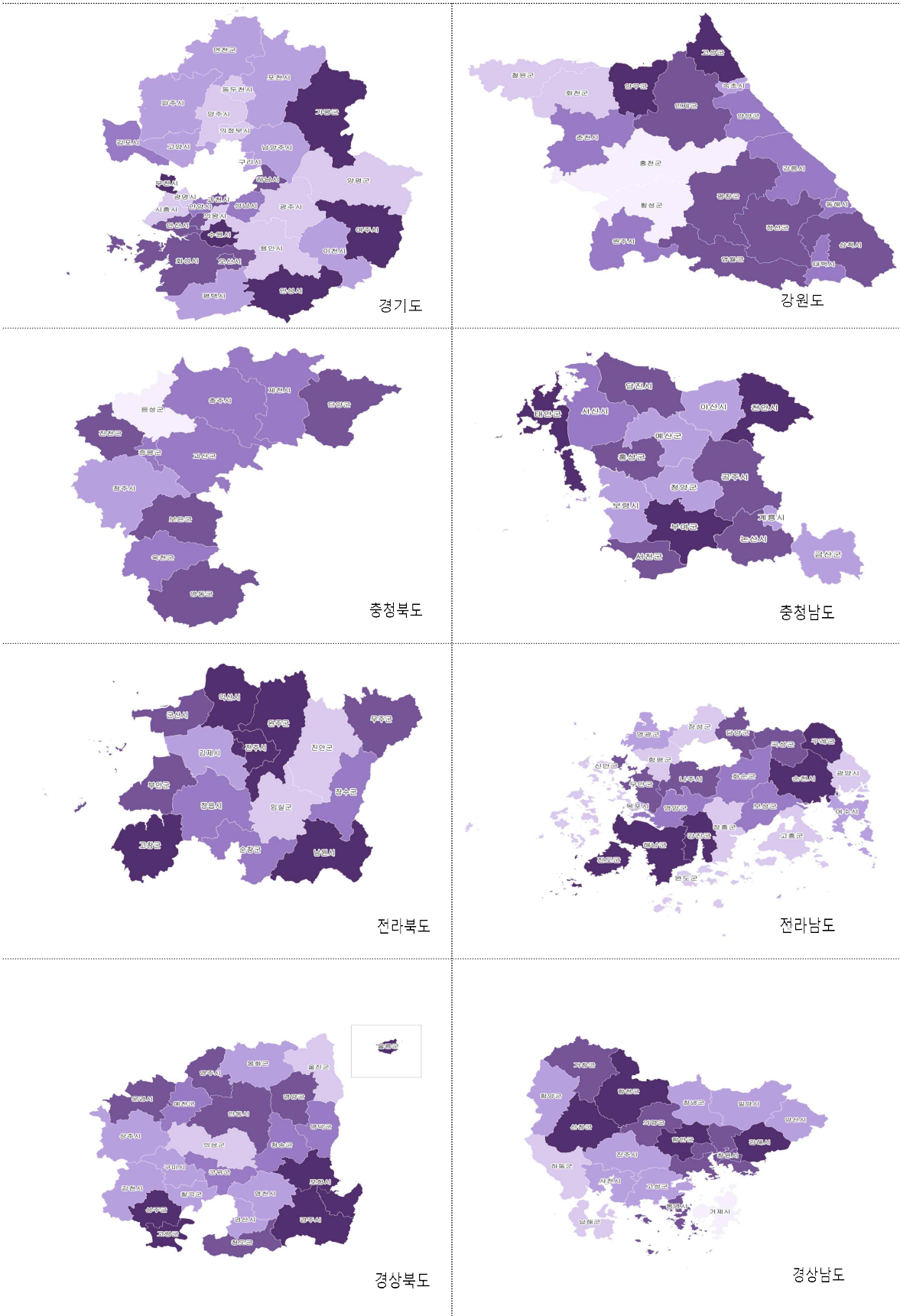

[그림 II-2-12] 광역시도별 지역문화실태조사 정책지수 결과2 (지리정보시스템 (GIS) 분석)

2 자원지수

▶ 제주 서귀포시, 서울 종로구, 충남 부여군이 상대적 우위

- 제주특별자치도 서귀포시는 ‘시·도 지정문화재 수’, ‘문화기반 시설 수’ 등이 타 기초자치단체에 비해 우위를 보임.
- 서울특별시 종로구는 ‘문예회관 공연장 공연일 수’, ‘시·도 지정 문화재 수’ 등이 타 기초자치단체에 비해 우위를 보임.
- 충청남도 부여군은 시·도 지정 문화재 수, ‘문화보급·전수 시설 수’ 등이 타 기초자치단체에 비해 우위를 보임.

[표 II-2-15] 지역문화실태조사 자원지수 순위(상위 10개)

순위	기초자치단체명	지수 값	순위	기초자치단체명	지수 값
1	제주 서귀포시	0.26	6	강원 양구군	0.18
2	서울 종로구	0.25	7	전북 완주군	0.18
3	충남 부여군	0.22	8	강원 영월군	0.18
4	경남 창원시	0.20	9	경남 함양군	0.17
5	제주 제주시	0.19	10	충남 서천군	0.16

▶ 전국 17개 시·도를 대상으로 자원지수의 단계구분도를 작성함

▶ ‘표준편차(standard deviation)’ 기법을 적용하여 단계구분도 표현

- 각 기초자치단체의 정책지수는 하위 3개 중분류의 표준화 값(Z-score)을 더한 것으로 상대적 비교·구분이 가능한 지수이며, 지수가 정규분포를 이루고 있음.
 - 따라서 지역문화 정책지수는 표준편차를 기준으로 등급화하기 적합함.
- 지도의 등급화는 QGIS 3.22.3의 data classification methods 중 ‘standard deviation’을 이용함.
 - 정책지수를 표준화한 다음 평균(0)을 기준으로 표준편차 1 단위로 구분하여 등급화 함. 등급화 결과 정책지표는 6단계로 구분함.

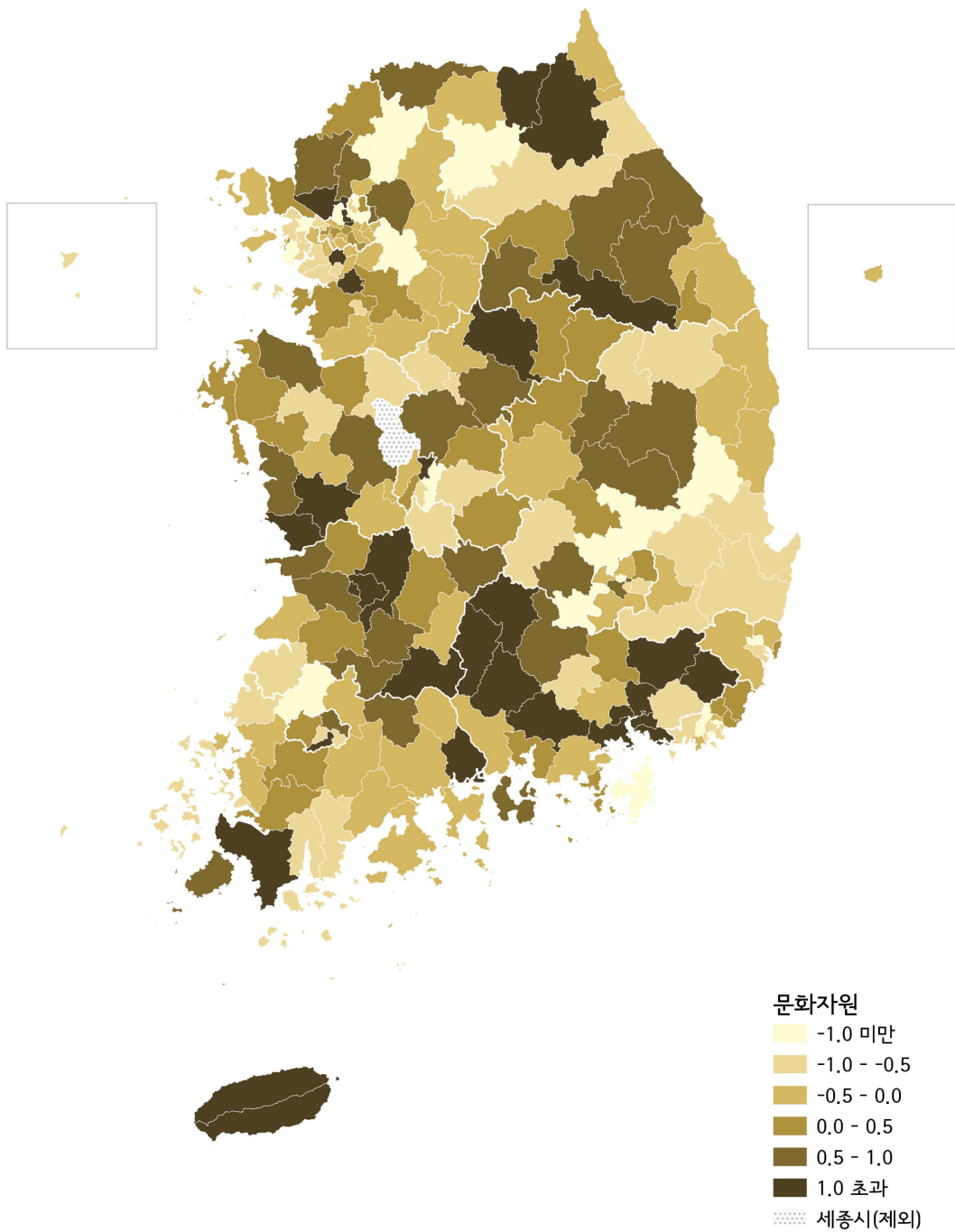

[그림 II-2-13] 전국 지역문화실태조사 자원지수 결과 (지리정보시스템 (GIS) 분석)

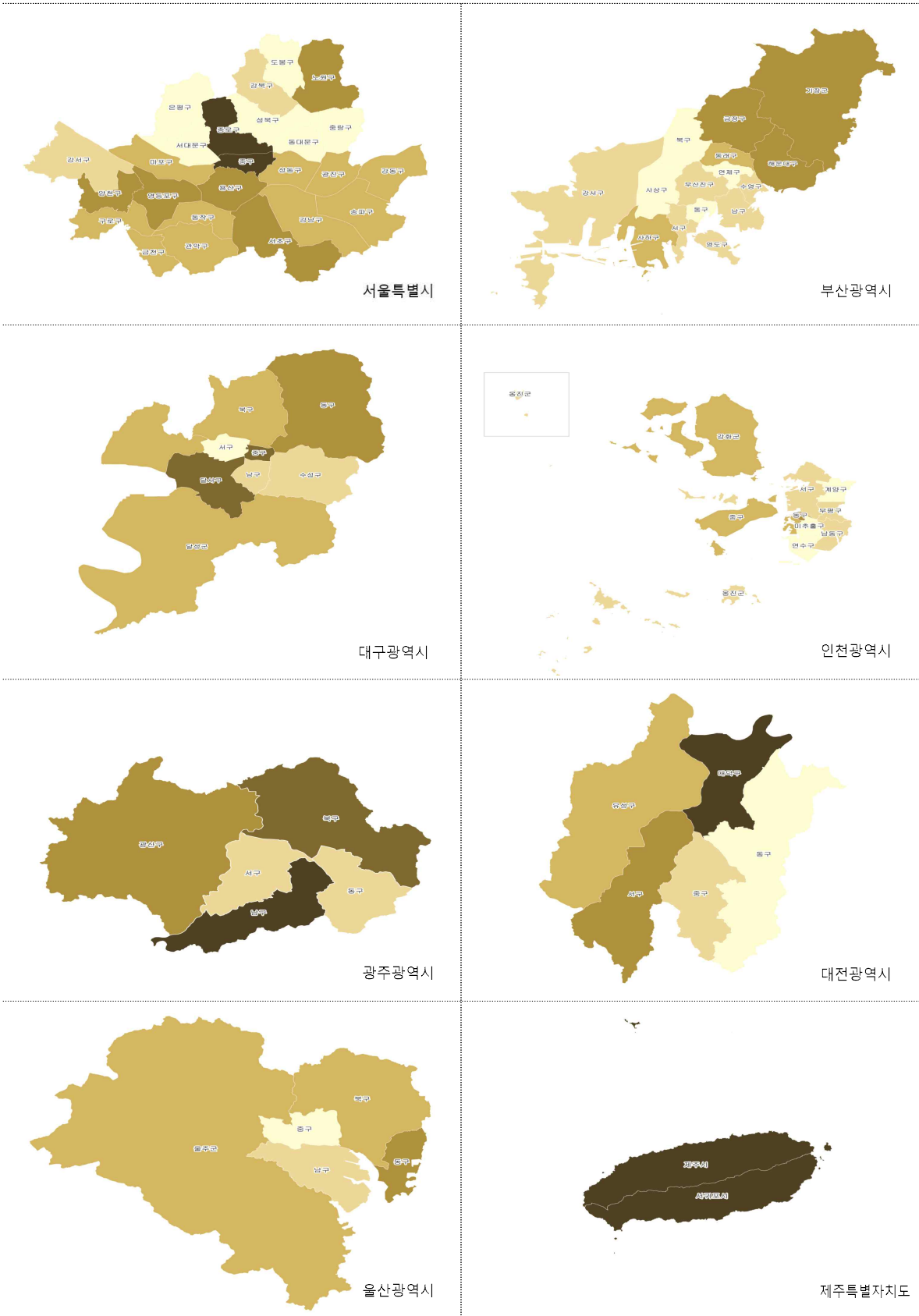

[그림 Ⅱ-2-14] 광역시도별 지역문화실태조사 자원지수 결과1 (지리정보시스템 (GIS) 분석)

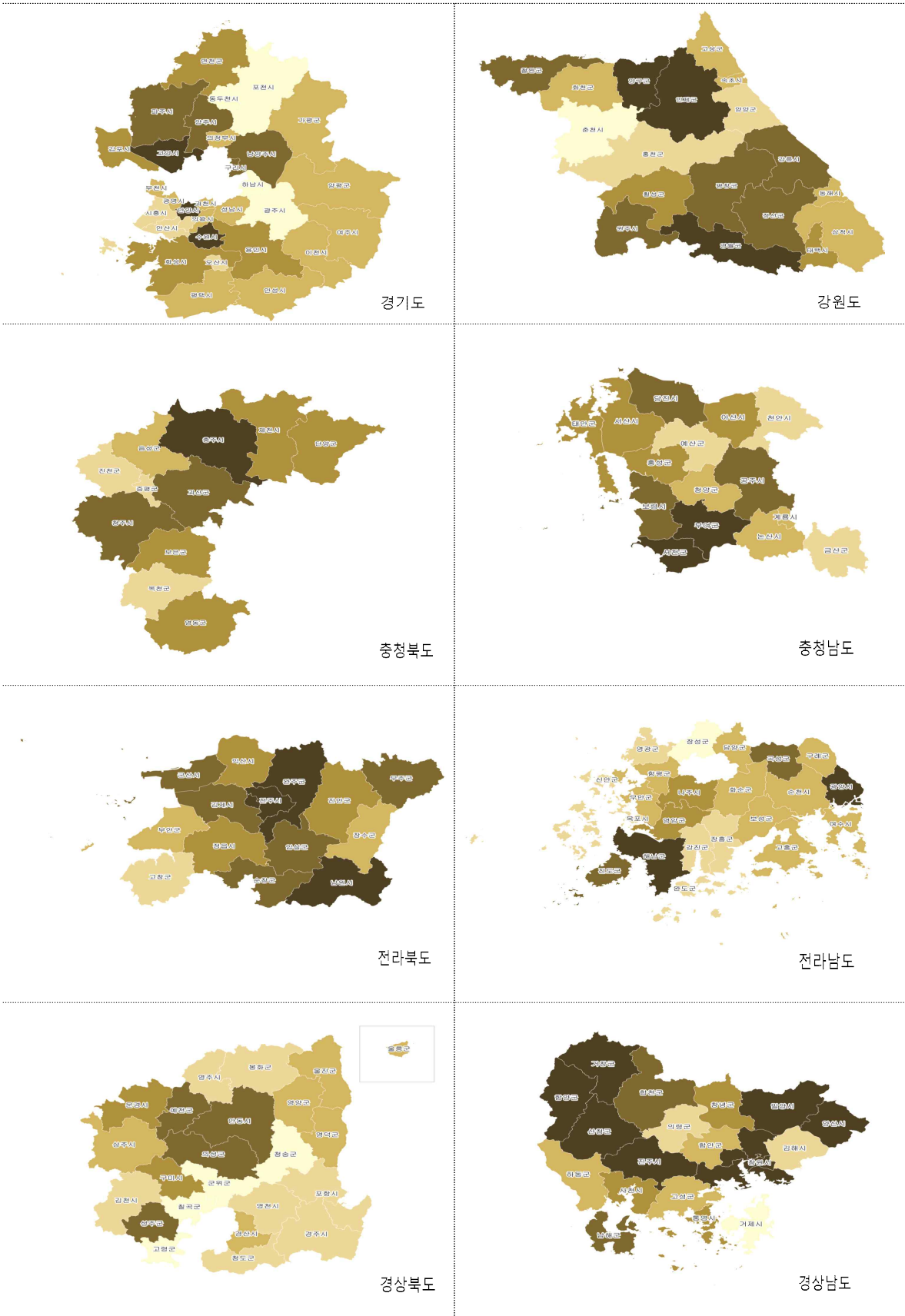

[그림 II-2-15] 광역시도별 지역문화실태조사 자원지수 결과2 (지리정보시스템 (GIS) 분석)

3 활동지수

- ▶ 전라북도 전주시, 서울특별시 종로구, 경상남도 창원시가 상대적 우위
 - 전라북도 전주시는 ‘지역문화예술법인·단체 수’, ‘등록예술인 수’ 등이 타 기초자치단체에 비해 우위를 보임.
 - 서울특별시 종로구는 ‘등록예술인 수’, ‘지역문화예술법인·단체 수’ 등이 타 기초자치단체에 비해 우위를 보임.
 - 경상남도 창원시는 ‘학예전문인력 및 문화재 관리 인력’, ‘지역문화법인·단체 수’ 등이 타 기초자치단체에 비해 우위를 보임.

[표 II-2-16] 지역문화실태조사 활동지수 순위(상위 10개)

순위	기초자치단체명	지수 값	순위	기초자치단체명	지수 값
1	전북 전주시	0.80	6	서울 성북구	0.46
2	서울 종로구	0.67	7	충북 청주시	0.44
3	경남 창원시	0.51	8	대구 남구	0.39
4	서울 마포구	0.50	9	서울 서초구	0.37
5	강원 춘천시	0.47	10	대구 중구	0.31

- ▶ 전국 17개 시·도를 대상으로 활동지수의 단계구분도를 작성함
 - ▶ ‘표준편차(standard deviation)’ 기법을 적용하여 단계구분도 표현
 - 각 기초자치단체의 정책지수는 하위 3개 중분류의 표준화 값(Z-score)을 더한 것으로 상대적 비교·구분이 가능한 지수이며, 지수가 정규분포를 이루고 있음.
 - 따라서 지역문화 정책지수는 표준편차를 기준으로 등급화하기 적합함.
 - 지도의 등급화는 QGIS 3.22.3의 data classification methods 중 ‘standard deviation’을 이용함.
 - 정책지수를 표준화한 다음 평균(0)을 기준으로 표준편차 1 단위로 구분하여 등급화 함. 등급화 결과 정책지표는 4단계로 구분함.

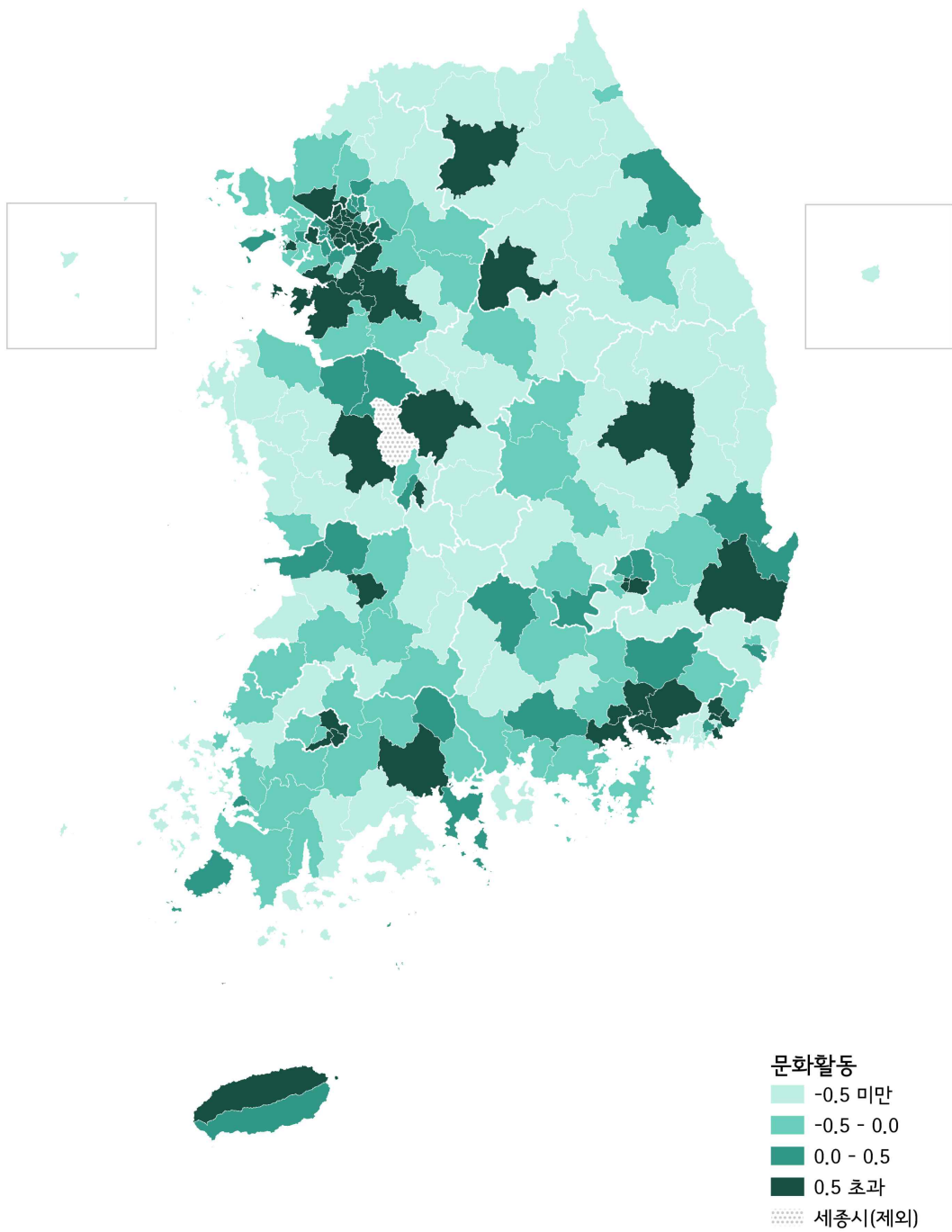

[그림 II-2-16] 전국 지역문화실태조사 활동지수 결과 (지리정보시스템 (GIS) 분석)

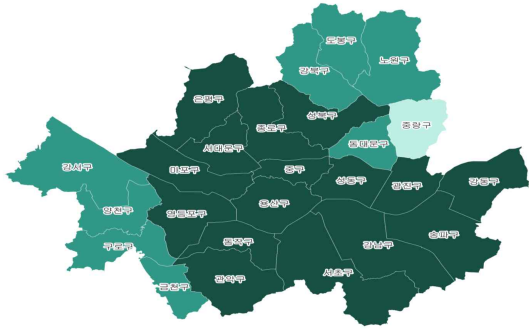

서울특별시

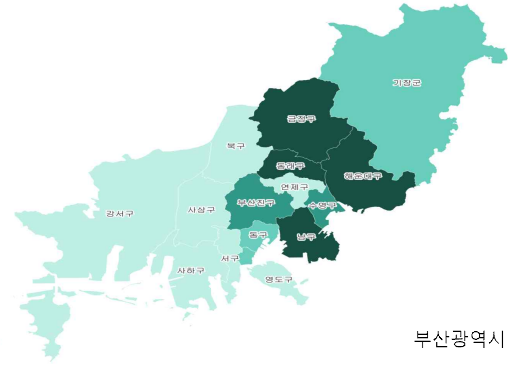

부산광역시

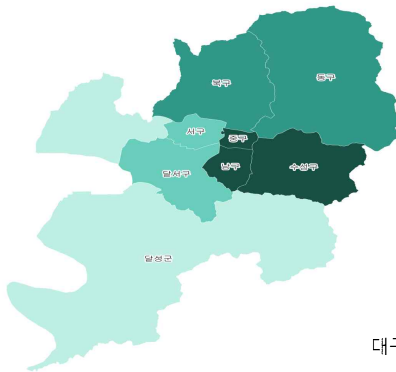

대구광역시

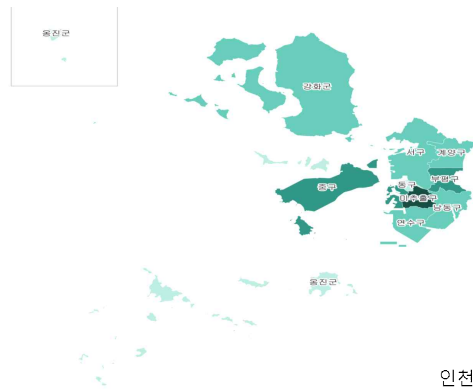

인천광역시



광주광역시

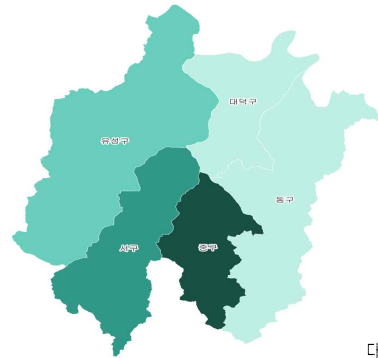

대전광역시

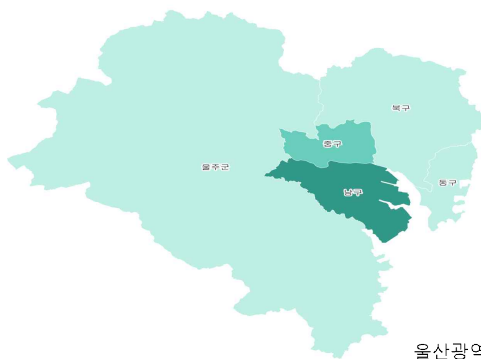

울산광역시



제주특별자치도

[그림 II-2-17] 광역시도별 지역문화실태조사 활동지수 결과1 (지리정보시스템 (GIS) 분석)

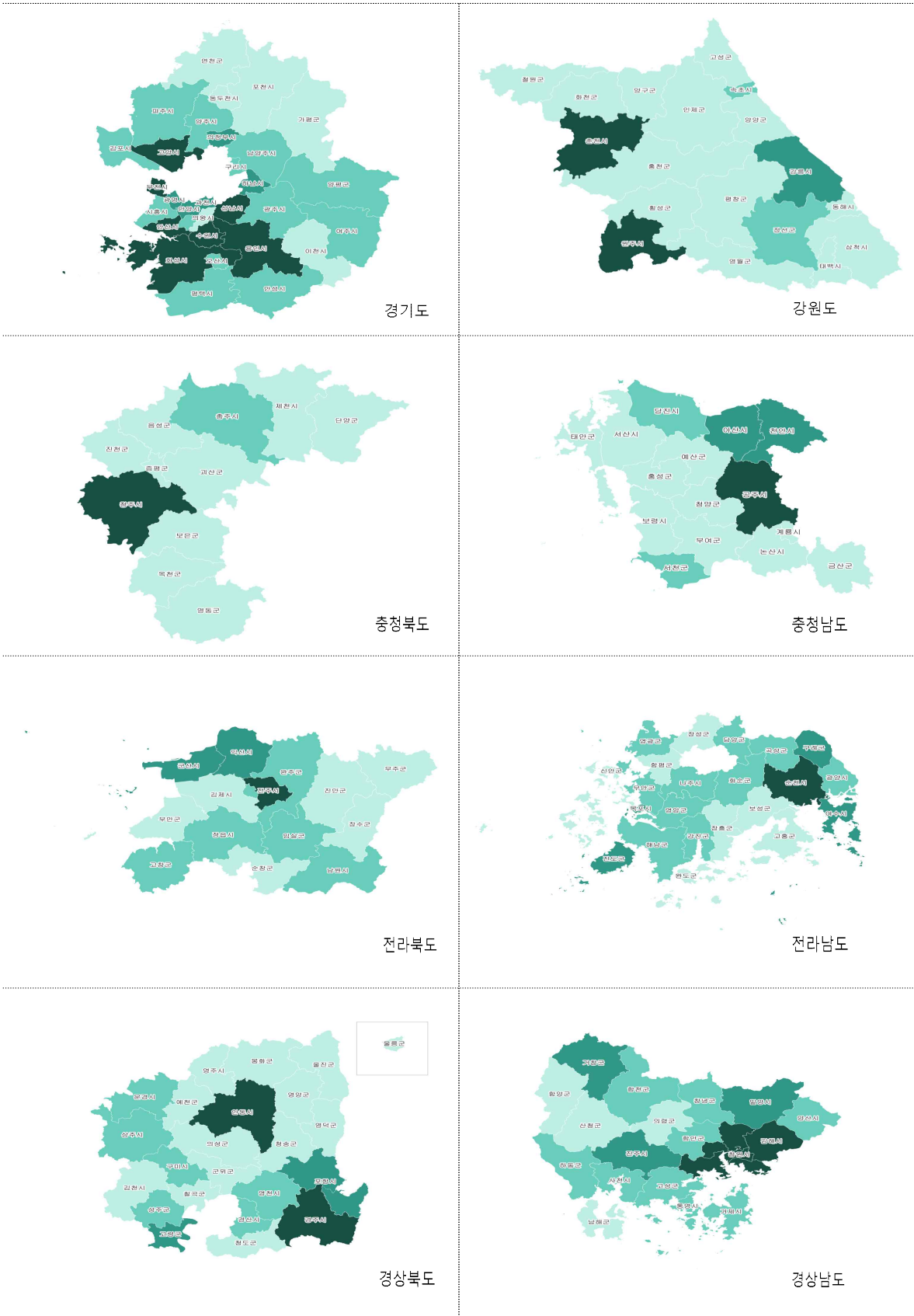

[그림 II-2-18] 광역시도별 지역문화실태조사 활동지수 결과2 (지리정보시스템 (GIS) 분석)

4 향유지수

- ▶ 전라북도 전주시, 전라북도 완주군, 충청북도 증평군이 상대적 우위
 - 전라북도 전주시는 ‘문화가 있는 날 자치단체 기획사업 건 수’, 장애인·노인·저소득자·위기청소년·교정시설 대상 특화 문화프로그램 건 수’ 등이 타 기초자치단체에 비해 우위를 보임.
 - 전라북도 완주군은 ‘다문화·새터민·성소수자·이주노동자 대상 특화 문화프로그램 건 수’, ‘문화가 있는 날 자치단체 기획 건 수’ 등이 타 기초자치단체에 비해 우위를 보임.
 - 충청북도 증평군은 ‘자체기획 문화예술 공연 건 수’, ‘문화가 있는 날 자치단체 기획사업 건 수’ 등이 타 기초자치단체에 비해 우위를 보임

[표 II-2-17] 지역문화실태조사 향유지수 순위 (상위 10개)

순위	기초자치단체명	지수 값	순위	기초자치단체명	지수 값
1	전북 전주시	1.13	6	서울 금천구	0.42
2	전북 완주군	0.70	7	경북 안동시	0.42
3	충북 증평군	0.55	8	강원 철원군	0.38
4	경북 성주군	0.51	9	경북 문경시	0.36
5	대구 북구	0.49	10	경기 성남시	0.33

- ▶ 전국 17개 시·도를 대상으로 활동지수의 단계구분도를 작성함
 - ▶ ‘표준편차(standard deviation)’ 기법을 적용하여 단계구분도 표현
 - 각 기초자치단체의 정책지수는 하위 3개 중분류의 표준화 값(Z-score)을 더한 것으로 상대적 비교·구분이 가능한 지수이며, 지수가 정규분포를 이루고 있음.
 - 따라서 지역문화 정책지수는 표준편차를 기준으로 등급화하기 적합함.
 - 지도의 등급화는 QGIS 3.22.3의 data classification methods 중 ‘standard deviation’을 이용함.
 - 정책지수를 표준화한 다음 평균(0)을 기준으로 표준편차 1 단위로 구분하여 등급화 함. 등급화 결과 정책지표는 4단계로 구분함.

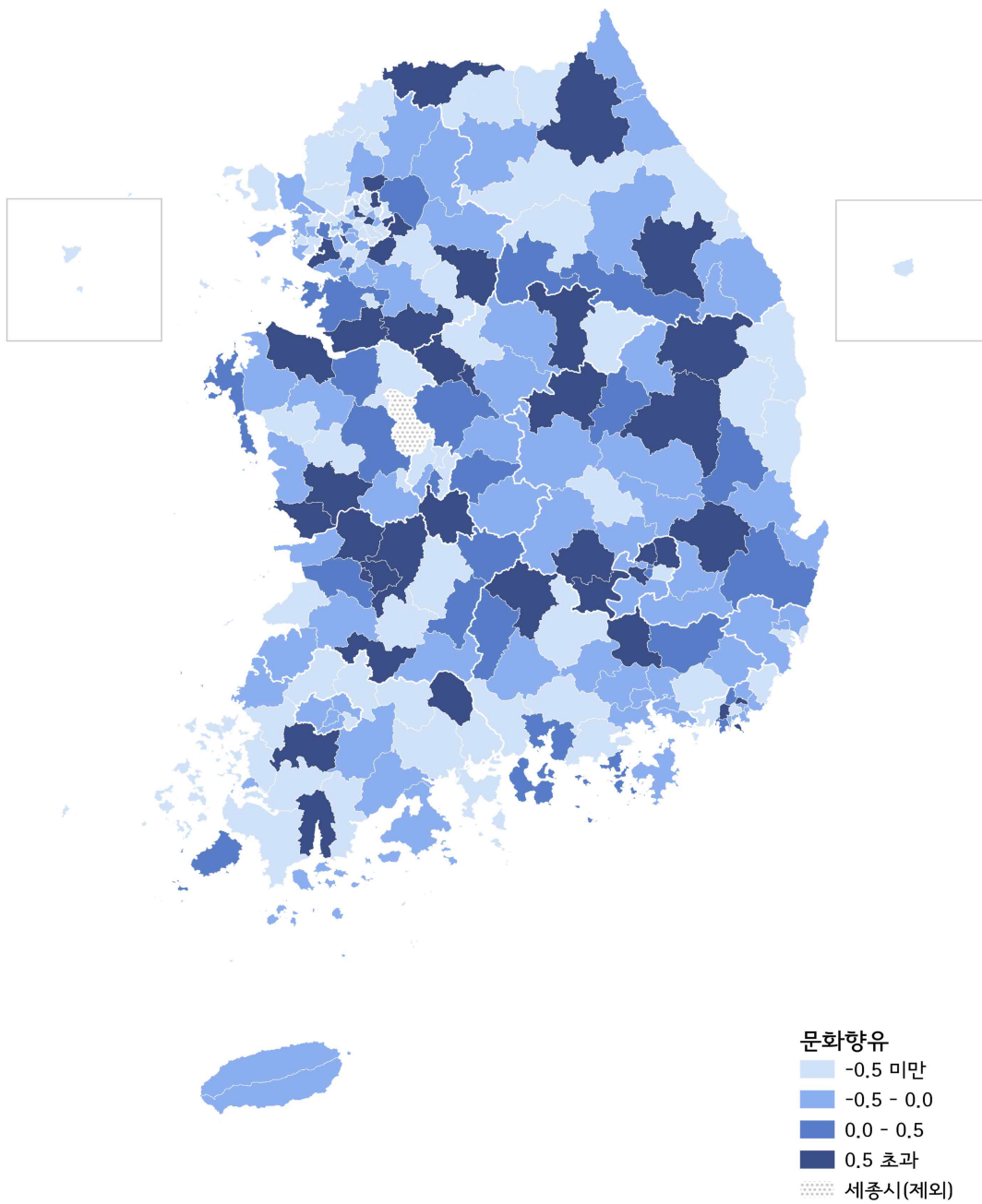

[그림 II-2-19] 전국 지역문화실태조사 향유지수 결과 (지리정보시스템 (GIS) 분석)

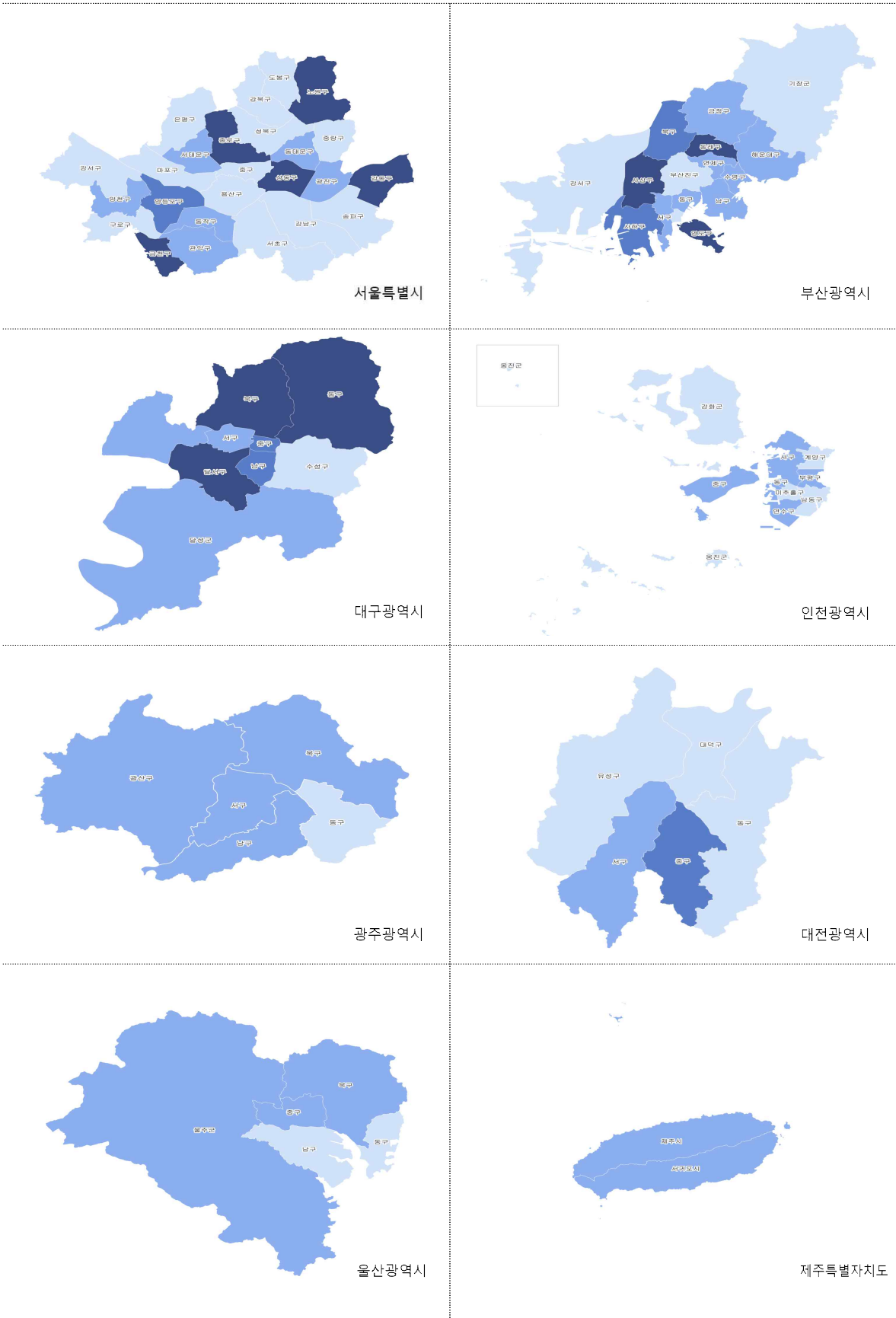

[그림 II-2-20] 광역시도별 지역문화실태조사 향유지수 결과1 (지리정보시스템 (GIS) 분석)

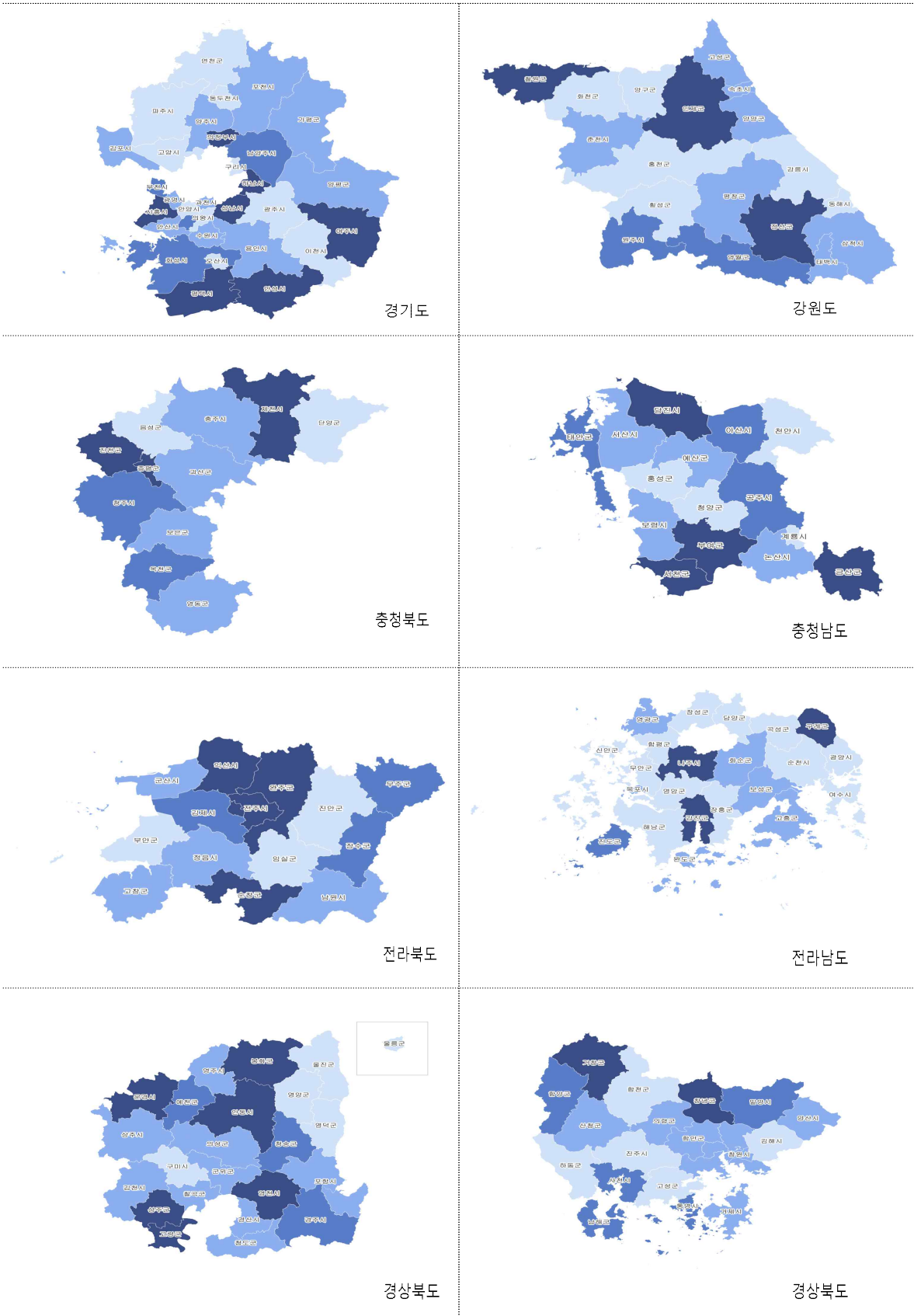

[그림 II-2-21] 광역시도별 지역문화실태조사 향유지수 결과2 (지리정보시스템 (GIS) 분석)

※ 광역자치단체간 자체 지표 산출

- 본 연구의 자료수집 및 분석 단위는 17개의 광역자치단체(세종특별자치시)임. 광역자치단체 자체 입력지표(17개)와 및 기초 지자체의 합(15개 지표)으로 산출된 지표의 값으로 산출하였음. 따라서 광역자치단체 간 비교를 위해 활용된 관 내 시군구 지수 값의 평균은 광역자치단체의 문화 역량 및 수준과 반드시 일치하지 않음.
- 본 비교 자료는 광역 차원에서 제반 문화 환경을 진단하고 광역-기초간 협력을 통한 환경 개선에 필요한 참고자료로 활용 요망

1 종합지수 비교

▷ 서울특별시, 부산광역시, 대전광역시 순으로 상대적 우위

- 종합지수의 관 내 자치단체 평균값을 비교한 결과, 서울특별시가 가장 높게 나타났으며, 이어 부산광역시, 대전광역시 순임.
- 광역자치단체에서는 문화공급 수준의 향상과 지자체 간 격차해소를 위해 광역자치단체의 정책적 노력이 필요할 것으로 보임.

[표 II-2-18] 광역 자체 '종합지수' 값 상위 5개 광역자치단체

순위	기초자치단체명	지수 값
1	서울특별시	0.70
2	부산광역시	0.31
3	대전광역시	0.23
4	전라북도	0.21
5	경상북도	0.20

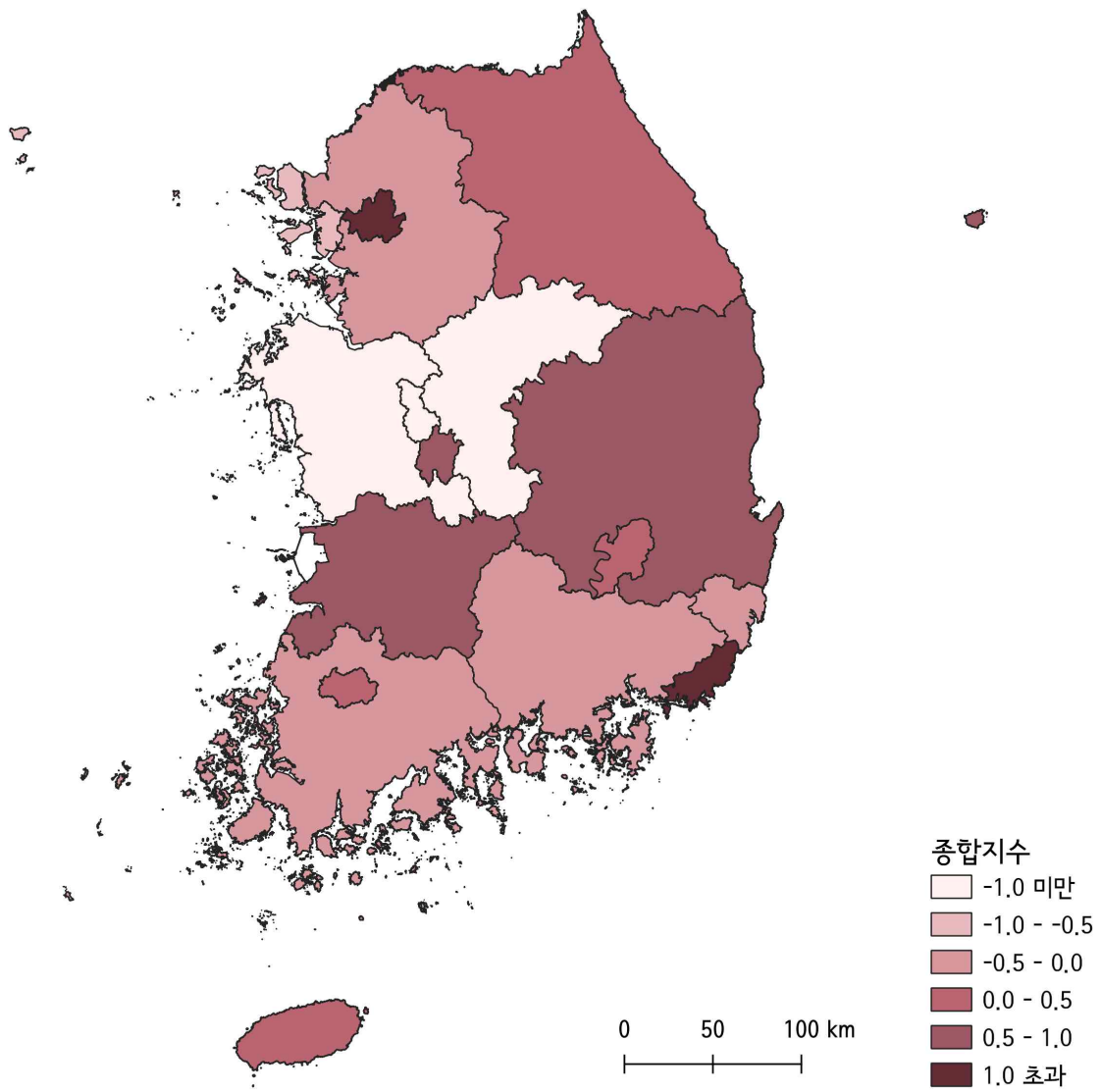

[그림 II-2-22] 광역자치단체 지역문화실태조사 종합지수 결과 (지리정보시스템 (GIS) 분석)

2 문화정책 지수 비교

- ▶ 광역자치단체 문화정책 지수는 제주특별자치도가 높은 순위로 나타남.
- 정책지수의 광역의 지수 값을 비교한 결과, 제주특별자치도가 가장 높게 나타났으며, 이어 전라북도, 서울특별시, 경상북도 순임.

[표 II-2-19] 광역자치단체 자체 '문화정책' 지수 값 상위 5개

순위	기초자치단체명	지수 값
1	제주특별자치도	0.24
2	전라북도	0.16
3	서울특별시	0.13
4	경상북도	0.12
5	전라남도	0.07

3 문화자원 지수 비교

- ▶ 전라북도, 서울특별시, 전라남도 순으로 광역자치단체 순위가 높음
- 문화재, 문화기반시설 및 문화자원 활용과 같은 문화자원 지수의 값은 전라북도, 서울특별시, 전라북도, 전라남도 순으로 높게 나타남.

[표 II-2-20] 광역자치단체 자체 '문화자원' 지수 값 상위 5개

순위	기초자치단체명	지수 값
1	전라북도	0.08
2	서울특별시	0.07
3	전라남도	0.07
4	제주특별자치도	0.06
5	대전광역시	0.04

4 문화활동 지수 비교

- ▶ 서울특별시, 경기도, 부산광역시 순으로 광역자치단체 순위가 높음.
- 🌱 자원지수의 광역자치단체 자치단체 값을 비교한 결과, 서울특별시가 가장 높게 나타났으며, 이어 경기도, 부산광역시 순임. 즉 문화인력(예술인, 문화매개인력 등)에 의한 활동분야는 광역시와 서울특별시와 근접한 지역이 상대적 우위에 있음을 확인

[표 II-2-21] 광역자치단체 자체 '문화활동' 지수 값 상위 5개

순위	기초자치단체명	지수 값
1	서울특별시	0.66
2	경기도	0.14
3	부산광역시	0.09
4	경상남도	0.03
5	대구광역시	0.02

5 문화향유 지수 비교

- ▶ 대전광역시, 부산광역시, 경상북도 순으로 광역자치단체 순위가 높음.
- 🌱 지역주민과 문화소의 계층을 위한 프로그램 운영 등 문화향유지수의 평균 값은 대전광역시, 부산광역시, 경상북도 순으로 높게 나타남.

[표 II-2-22] 광역자치단체 자체 '문화향유' 지수 값 상위 5개

순위	기초자치단체명	지수 값
1	대전광역시	0.32
2	부산광역시	0.25
3	경상북도	0.18
4	울산광역시	0.16
5	대구광역시	0.09

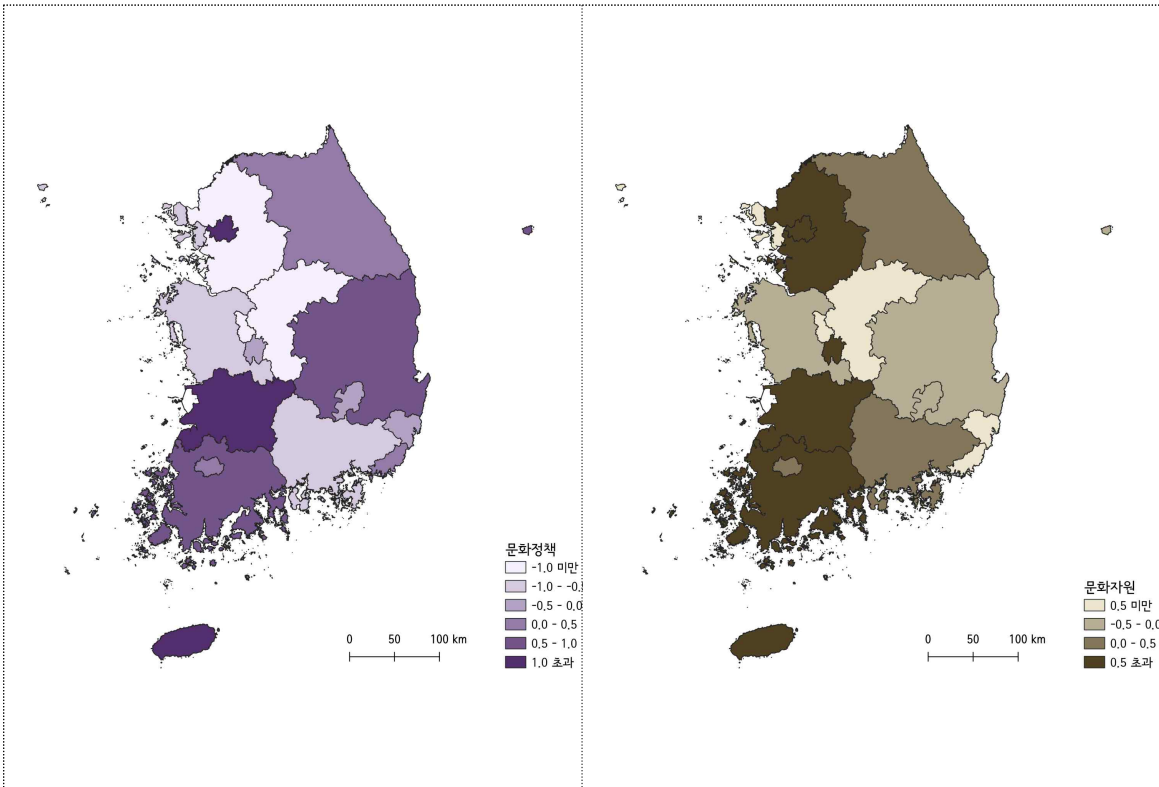

문화정책

문화자원

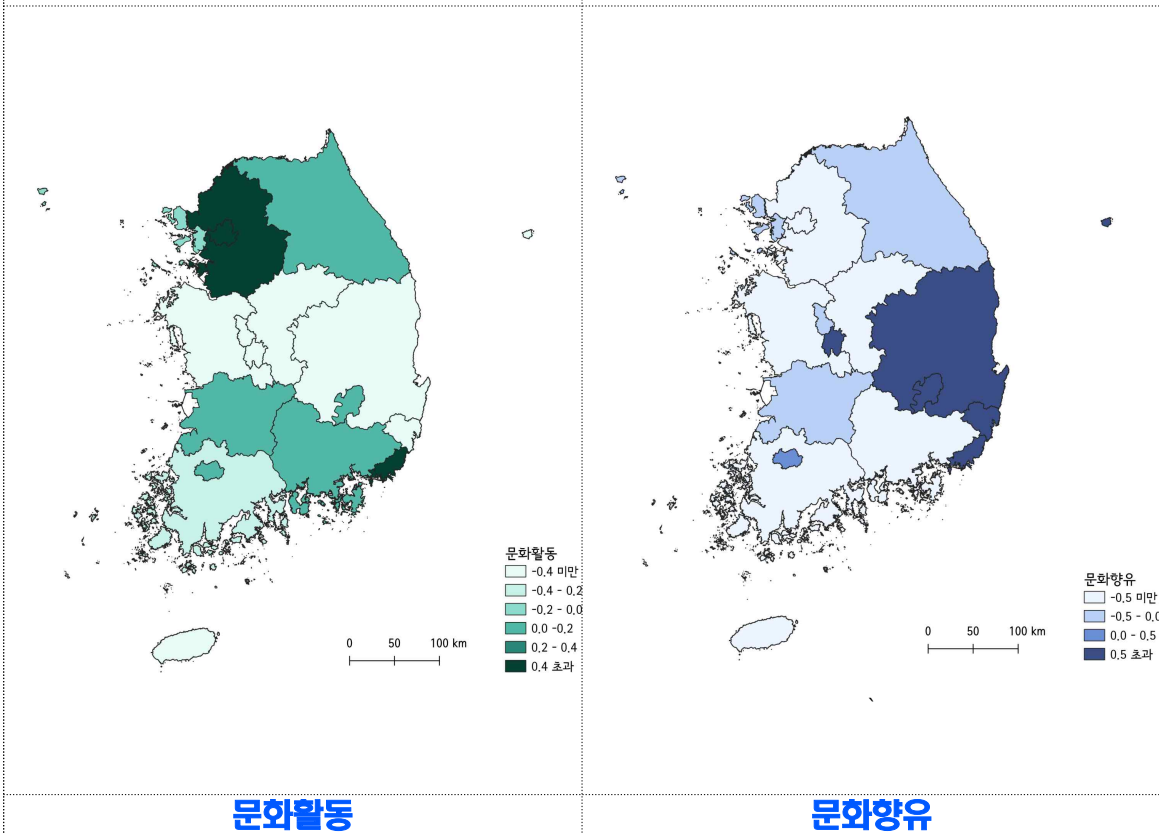

문화활동

문화향유

지역문화실태조사 종합지수 해석 시 유의사항

▶ 2020년 종합지수 산출 변경 사항

- 2017년 조사 대상(229개, 226개 기초 + 제주, 서귀포, 세종)과 달리 2020년 기준 조사에서는 세종시를 광역자치단체에 포함하여 기초지자체는 228곳(226개 기초 + 2개 행정시/제주, 서귀포), 광역자치단체는 17곳(시·도 전체)으로 총 245개 자치단체임
- 2017년 광역시·도 수치는 주로 기초의 합이나 평균이었으나, 2020년 조사에서는 17개 항목을 별도 조사한 고유값이고, 15개 항목은 기초의 합으로 산출

▶ 절대적 순위 비교가 아닌 지역문화 현황 파악 및 정책 기반 마련에 활용

- 지역문화실태조사의 종합지수는 분석 과정에서 Z-score라는 상대적 수치를 도입함에 따라 순위에 대한 언급이 필수불가결하게 포함됨. 하지만 본 지수의 정도는 지역 문화 역량과 수준의 절대적인 기준이라고 할 수 없음.
- 또한 지역의 특성 질적인 측면까지 고려해 파악한 것이 아니므로 지역문화 공공분야 공급 측면의 양적 노력을 파악하는 것으로만 활용이 가능함
- 요컨대, 지수가 가장 높게 나타난 기초자치단체가 절대적으로 바람직한 상태라고 해석하거나, 지수가 낮게 나타났다고 해서 절대적으로 부족한 상태라고 해석할 수 없음.
- 지수화의 목적은 기준연도의 조사 시점을 기준으로 각 기초자치단체들의 문화역량의 현황을 파악 및 진단하고 기초자치단체가 나아가야 할 방향을 잡는 가이드라인으로서 활용하기 위한 것임.
- 그리고 본 연구의 광역 간 비교는 광역의 제반 문화환경을 살펴보고 광역 차원에서 공동의 대응방안을 마련하는데 필요한 참고자료로 제시된 것으로, 실제 광역자치단체의 역량과 반드시 일치하는 것이 아님을 밝힘.

1 지역격차의 개념

▶ 문화 관련 요소들의 지역적 편중 및 불균형의 수준 검토

- 지역격차는 지역주민의 문화적 기본권과 관련해서 지역의 유무형 자원·서비스가 지역균형에 어긋나는 수준으로 지역 간의 상이한 차이를 보여주는 것을 의미함.
- 지역격차는 지역마다의 고유한 특성을 반영한 질적으로 상이한 차이를 의미하는 것은 아님
- 지역 간에 발생하는 격차는 사회적 불균등 중 하나로써 바라볼 수 있으며, 거시적 관점에서는 국가 및 중앙부처 단위에서 해결해야 하는 정책문제로 대두될 수 있음.
- 일반적으로 지역격차와 관련된 논의들은 경제적 개발수준과 지역내 총생산, 지역 내 평균 소득 등의 경제적 지표들을 응용하는 것이 일반적임.
- 본 연구에서는 인구집중 및 인프라 및 인프라 개발 수준 등이 각 지역 간 차이를 초래하는지와 그러한 차이를 수치화 하여 정책적 의사결정을 위한 계량적 자료를 제공하고자 함.

▶ 문화 정책과 문화 공급적 측면으로 지역격차 분석에 접근

- 경제개발수준, 소득수준 등 경제적 여건에 집중되어 있는 지역격차의 개념은 지역주민의 삶에 영향을 줄 수 있는 문화부분 대한 체계적 규명이 어렵다는 한계점이 있음.
- 본 연구에서는 이전에 수행된 지역문화 실태조사들과 동일하게 경제적 여건만을 고려하지 않고 다양한 조건에서 발생할 수 있는 지역 간 격차에 초점을 두고자 함.

2 지역 간 격차분석 결과

1) 수도권-비수도권 간의 격차 분석

▶ (종합지수) 수도권-비수도권 간의 지역적 차이는 미미한 수준

- 2020년 기준 종합지수에서는 수도권과 비수도권 격차가 미미한 수준으로 나타났으며, 지역문화의 격차가 2014년 시범조사 이후 완화되거나 유의미한 차이가 발생되지 않은 것으로 추정됨.
- 또한 광역자치단체의 수도권과 비수도권 비교에서도 기초와 동일하게 유사한 차이가 나타나지 않음.

[표 II-2-23] 수도권-비수도권 간의 지역문화실태조사 종합지수 격차분석 비교표

조사	분석 결과		해석
2014년 기준	수도권: 0.028 ≍ 비수도권: -0.011		• 유의한 차이가 나타나지 않음(t=0.819)
2017년 기준	수도권: 0.022 ≍ 비수도권: -0.009		• 유의한 차이가 나타나지 않음(t=0.587)
2020년 기준	기초	수도권: -0.014 ≍ 비수도권: 0.006	• 유의한 차이가 나타나지 않음(t=-0.411)
	광역	수도권 0.134 ≍ 비수도권 -0.029	• 유의한 차이가 나타나지 않음(t=0.821)

▶ (기초) 정책·자원 부문은 비수도권, 활동 부문은 수도권이 우위

- 정책·자원지수는 2017년 기준 결과와 동일하게 비수도권이 수도권에 비해 높음.
 - (정책지수) 수도권 -0.049 < 비수도권 0.017
 - (자원지수) 수도권 -0.019 < 비수도권 0.008
- 활동지수는 2017년 기준 결과와 동일하게 수도권이 비수도권에 비해 높음.
 - (활동지수) 수도권 0.070 > 비수도권 -0.029
- 향유지수는 2017년 기준 결과와 동일하게 통계적으로 유의미한 결과가 나타나지 않음.
 - (향유지수) 수도권 -0.024 ≍ 비수도권 0.010

▶ (광역) 활동지수의 경우 수도권이 우위

- 정책·자원·향유지수 또한 통계적으로 유의미한 결과가 나타나지 않았음

- (정책지수) 수도권 -0.039 ≒ 비수도권 0.008
- (자원지수) 수도권 0.020 ≒ 비수도권 -0.004
- (향유지수) 수도권 -0.107 ≒ 비수도권 0.023
- 활동지수의 경우 수도권이 비수도권에 비해 높게 나타남
- (활동지수) 수도권 0.258 > 비수도권 -0.055

[표 II-2-24] 수도권-비수도권 간 지역문화실태조사 지수별 격차 분석

구 분		평균	표준편차	t	
종합	2014 기준	수도권	0.028	0.367	0.819
		비수도권	-0.011	0.315	
	2017 기준	수도권	0.022	0.362	0.587
		비수도권	-0.009	0.359	
	2020 기준	수도권	-0.014	0.290	-0.411
		비수도권	0.006	0.349	
정책	2014 기준	수도권	-0.040	0.124	-2.810**
		비수도권	0.016	0.141	
	2017 기준	수도권	-0.027	0.124	-1.971*
		비수도권	0.011	0.132	
	2020 기준	수도권	-0.041	0.117	-2.934**
		비수도권	0.017	0.141	
자원	2014 기준	수도권	0.008	0.053	1.580
		비수도권	-0.003	0.049	
	2017 기준	수도권	-0.017	0.059	-2.713**
		비수도권	0.007	0.062	
	2020 기준	수도권	-0.019	0.065	-2.614**
		비수도권	0.008	0.073	
활동	2014 기준	수도권	0.102	0.227	4.728***
		비수도권	-0.041	0.148	
	2017 기준	수도권	0.087	0.273	3.363**
		비수도권	-0.035	0.173	
	2020 기준	수도권	0.070	0.158	4.594***
		비수도권	-0.029	0.141	
향유	2014 기준	수도권	-0.042	0.151	-2.915*
		비수도권	0.017	0.135	
	2017 기준	수도권	-0.021	0.101	-1.437
		비수도권	0.009	0.155	
	2020 기준	수도권	-0.024	0.115	-1.504
		비수도권	0.010	0.165	

*=p<0.05, **=p<0.01, ***=p<0.001
 1) 수도권 : n=66, 2) 비수도권 : n=162

2) 특별·광역시와 도 간 격차 분석

▶ 특별·광역시와 광역도의 지역문화 지수는 유의미한 차이가 있음

- 2017년 특별·광역시와 광역도 종합지수의 유의미한 차이가 없었으나, 2020년 기준에서는 광역도가 특별종합지수의 경우, 2014년 기준 조사에서는 광역도가 특별·광역시에 비해 우위를 보였으나, 2017년 기준 조사와 2020년 기준 조사에서는 유의미한 차이가 없는 것으로 나타남.

[표 II-2-25] 특별·광역시-광역도 간의 지역문화실태조사 종합지수 격차 비교표

조사	분석 결과	해석
2014년 기준	특별·광역시 -0.080 < 광역도 0.039	• 광역도가 다소 우위인 것으로 나타남 (t=-2.834)
2017년 기준	특별·광역시 -0.055 ≒ 광역도 0.027	• 유의한 차이가 나타나지 않음 (t=-1.628)
2020년 기준	특별·광역시 -0.084 < 광역도 0.040	• 광역도가 다소 우위인 것으로 나타남 (t=-2.689**)

▶ (영역별) 정책·자원·향유 부문은 광역도가 우위를 보였고, 활동지표는 특별·광역시가 높게 나타남

- 정책·자원·향유지수는 2017년 기준 결과와 동일하게 광역도가 특별·광역시에 비해 높음.
 - (정책지수) 특별·광역시 -0.098 < 광역도 0.047
 - (자원지수) 특별·광역시 -0.027 < 광역도 0.013
 - (향유지수) 특별·광역시 -0.025 < 광역도 0.012
- 활동지수는 2017년 기준 결과와 동일하게 특별·광역시가 광역도에 비해 높음.
 - (활동지수) 특별·광역시 0.066 > 광역도 -0.032

[표 II-2-26] 특별·광역시-도간 지역문화실태조사 지수별 격차 분석

구 분		평균	표준편차	t	
종합	2014	특별·광역시1)	-0.080	0.268	-2.834**
		도2)	0.039	0.351	
	2017	특별·광역시	-0.055	0.311	-1.628
		도	0.027	0.379	
	2020	특별·광역시	-0.084	0.277	-2.689**
		도	0.040	0.350	
정책	2014	특별·광역시	-0.083	0.100	-6.974***
		도	0.040	0.137	
	2017	특별·광역시	-0.087	0.075	-9.439***
		도	0.042	0.131	
	2020	특별·광역시	-0.098	0.085	-8.613***
		도	0.047	0.132	
자원	2014	특별·광역시	-0.006	0.042	-1.329
		도	0.003	0.054	
	2017	특별·광역시	-0.029	0.047	-5.211***
		도	0.014	0.064	
	2020	특별·광역시	-0.027	0.062	-4.129***
		도	0.013	0.072	
활동	2014	특별·광역시	0.047	0.177	2.733**
		도	-0.023	0.186	
	2017	특별·광역시	0.108	0.252	4.991***
		도	-0.053	0.170	
	2020	특별·광역시	0.066	0.159	4.736***
		도	-0.032	0.139	
향유	2014	특별·광역시	-0.038	0.143	-2.862**
		도	0.018	0.138	
	2017	특별·광역시	-0.047	0.074	-4.562***
		도	0.023	0.160	
	2020	특별·광역시	-0.025	0.116	-1.734 †
		도	0.012	0.167	

†=p<0.1, *=p<0.05, **=p<0.01, ***=p<0.001

1) 특별·광역시 : n=74, 2) 도 : n=154

3) 재정자립도에 따른 격차 분석

▶ 전국 지방자치단체의 재정자립도를 상-중-하 수준으로 구분하여 집단 간의 차이 분석

- 재정자립도는 문화정책의 추진 및 정책의 지속성에 영향을 미칠 수 있는 중요한 변수이기 때문에 지역격차 분석 기준으로 사용하였음.
- 행정안전부(2020)의 ‘재정자립도’를 기준으로, 228개 지자체를 상(22.4%~66.3%, n=76), 중(12.3~22.2%, n=75), 하(6.1.%~12.6%, n=77)위 집단으로 구분함.

▶ 재정자립도 수준에 따라 지역문화 지수의 유의미한 차이 있음

- 기초 지역문화 종합지수는 재정자립도 상(0.080) > 하(-0.037) ≒ 중(-0.043) 순으로 나타남.
- 광역 지역문화 종합지수는 재정자립도는 상(0.026) ≒ 하(-0.011) ≒ 중(-0.018) 순으로 나타남.

[표 II-2-27] 재정자립도 수준에 따른 지역문화 종합지수 격차분석 비교표

조사	분석 결과		해석
2014년 기준	(상) 0.081 > (하) -0.006 > (중) -0.075		• 재정자립도가 높은 지역은 그 외 지역에 비해 상대적 우위
2017년 기준	(상) 0.097 > (중) -0.031 ≒ (하) -0.067		• 재정자립도가 높은 지역은 그 외 지역에 비해 상대적 우위
2020년 기준	기초	(상) 0.080 > (하) -0.037 ≒ (중) -0.043	• 재정자립도가 높은 지역은 그 외 지역에 비해 상대적 우위
	광역	(상) 0.025 ≒ (하) -0.07 ≒ (중) -0.021	• 재정자립도에 따라 유의미한 격차를 보이지 않음

▶ (기초) 자원·활동 부문은 재정자립도가 상인 지역이 가장 높았으며, 정책 지수의 경우에는 재정자립도가 하인 지역이 가장 높게 나타남.

- 자원·활동지수는 2017년 기준 결과와 동일한 양상을 보였으나 정책지수는 상반된 결과를 보임.
 - (정책지수) 하(0.036) > 상(-0.014) ≒ 중(-0.023)
 - (자원지수) 하(0.009) ≒ 상(0.0-0) > 중(-0.018)
 - (활동지수) 상(0.080) > 중(0.004) > 하(-0.083)
- 향유지수는 재정자립도 수준에 따라 유의미한 차이가 나타나지 않음.

- (향유지수) 상(0.005) ≍ 하(0.000) ≍ 중(-0.006)

▶ (광역) 하위요소인 정책·자원·활동·향유지수 또한 통계적으로 유의미한 차이가 없는 것으로 나타남

- (정책지수) 하 0.075 ≍ 중 -0.035 ≍ 상 -0.045

- (자원지수) 하 0.025 ≍ 중 0.011 ≍ 상 -0.035

- (활동지수) 상 0.093 ≍ 중 -0.034 ≍ 하 -0.065

- (향유지수) 중 0.037 ≍ 상 0.012 ≍ 하 -0.042

[표 II-2-28] 재정자립도에 따른 지역문화실태조사 지수별 격차 분석

구분		재정자립도 상 (n=76)	재정자립도 중 (n=75)	재정자립도 하 (n=77)	F	p
종합	2014	0.081 ¹⁾	-0.075	-0.006	4.47	0.013
		0.418 ²⁾	0.264	0.268		
		H ³⁾	L	M		
	2017	0.097	-0.031	-0.067	4.53	0.012
		0.498	0.247	0.256		
		H	L	L		
	2020	0.080	-0.043	-0.037	3.35	0.037
		0.394	0.273	0.309		
		H	L	M		
정책	2014	-0.019	-0.030	0.051	8.23	0.000
		0.127	0.126	0.149		
		L	L	H		
	2017	0.005	-0.008	0.003	0.20	0.820
		0.143	0.115	0.133		
		-	-	-		
	2020	-0.014	-0.023	0.036	4.26	0.015
		0.133	0.127	0.144		
		M	L	H		
자원	2014	0.017	-0.004	-0.013	7.84	0.001
		0.060	0.040	0.043		
		H	L	L		
	2017	0.014	-0.005	-0.009	2.94	0.055
		0.078	0.054	0.048		
		-	-	-		
	2020	0.009	-0.018	0.009	3.56	0.030
		0.076	0.065	0.070		
		H	L	M		
활동	2014	0.095	-0.022	-0.075	19.21	0.000
		0.247	0.128	0.108		
		H	L	L		
	2017	0.078	0.000	-0.079	11.35	0.000
		0.282	0.159	0.143		
		H	M	L		
	2020	0.080	0.004	-0.083	26.74	0.000
		0.181	0.125	0.093		
		H	M	L		

구분		재정자립도 상 (n=76)	재정자립도 중 (n=75)	재정자립도 하 (n=77)	F	p
향유	2014	-0.011	-0.018	0.030	2.70	0.069
		0.146	0.120	0.154		
		M	L	H		
	2017	0.000	-0.017	0.017	1.13	0.324
		0.187	0.094	0.126		
		-	-	-		
	2020	0.005	-0.006	0.000	0.11	0.900
		0.172	0.145	0.142		
		-	-	-		

1) 평균, 2) 표준편차, 3) DMR-TEST(Duncan Multiple Range Test: $p < 0.05$)에 근거하여 H(high)>M(middle)>L(low)

4) 시-군-구 간 지역격차

▶ 시-군-구에 따라 유의미한 지역 격차 발생

- 지역문화 종합지수는 2017년 조사와 유사하게 시(0.106) > 구(-0.043) ≒ 군(-0.067) 순으로 높게 나타났음

[표 II-2-29] 시-군-구에 따른 지역문화실태조사 종합지수 격차분석 비교표

조사	분석 결과	해석
2014년 기준	(시) 0.118 > (군) -0.049 ≒ (구) -0.075	• 시 단위가 군·구 단위보다 상대적 우위
2017년 기준	(시) 0.110 > (구) -0.031 > (군) -0.079	• 시 단위가 군·구 단위보다 상대적 우위
2020년 기준	(시) 0.106 > (구) -0.043 ≒ (군) -0.067	• 시 단위가 구와 군 단위에 상대적 우위

▶ (영역별) 향유지표는 시 단위가 상대적 우위를 보인 반면, 정책·자원지표는 군 단위, 활동지표는 구 단위가 높게 나타남

- 정책지수는 2017년 기준 결과와 상이하게 나타났으며 군 단위가 가장 높게 나타남
 - (정책지수) 군 0.047 ≒ 시 0.037 > 구 -0.097
- 자원·활동지수는 2017년 기준 결과와 시군구 순위가 동일하게 나타남
 - (자원지수) 시 0.015 ≒ 군 0.009 > 구 -0.028
 - (활동지수) 구 0.078 ≒ 시 0.037 > 군 -0.101
- 향유지수는 통계적으로 유의미한 결과는 보이지 않음
 - (향유지수) 시 0.017 ≒ 군 0.001 ≒ 구 -0.020

[표 II-2-30] 시-군-구에 따른 지역문화실태조사 지수별 격차 분석

구분		시 (n=78)	군 (n=82)	구 (n=69)	F	p
종합	2014	0.118 ¹⁾	-0.049	-0.075	8.16	0.000
		0.411 ²⁾	0.260	0.263		
		H ³⁾	L	L		
	2017	0.110	-0.079	-0.031	6.19	0.002
		0.472	0.236	0.304		
		H	L	L		
	2020	0.106	-0.043	-0.067	6.24	0.002
		0.379	0.311	0.272		
		H	M	L		
정책	2014	0.037	0.042	-0.092	26.61	0.000
		0.142	0.135	0.087		
		H	H	L		
	2017	0.063	0.012	-0.086	30.27	0.000
		0.141	0.120	0.074		
		H	M	L		
	2020	0.037	0.047	-0.097	32.08	0.000
		0.124	0.143	0.082		
		M	H	L		
자원	2014	0.021	-0.013	-0.008	11.85	0.000
		0.058	0.044	0.039		
		H	L	L		
	2017	0.025	0.001	-0.030	16.01	0.000
		0.077	0.045	0.046		
		H	M	L		
	2020	0.015	0.009	-0.028	8.05	0.000
		0.072	0.070	0.064		
		H	M	L		
활동	2014	0.054	-0.099	0.057	21.25	0.061
		0.231	0.068	0.178		
		H	H	L		
	2017	0.008	-0.115	0.128	30.39	0.000
		0.206	0.086	0.252		
		M	L	H		
	2020	0.037	-0.101	0.078	39.13	0.000
		0.163	0.054	0.156		
		M	L	H		
향유	2014	0.006	0.021	-0.032	2.83	0.000
		0.123	0.158	0.138		
		M	H	L		
	2017	0.015	0.022	-0.043	4.83	0.009
		0.190	0.124	0.074		
		H	H	L		
	2020	0.017	0.001	-0.020	1.08	0.343
		0.170	0.162	0.118		
		-	-	-		

1) 평균, 2) 표준편차, 3) DMR-TEST(Duncan Multiple Range Test: p<0.05)에 근거하여 H(high)>M(middle)>L(low)

5) 도시-농촌-도농복합 간 지역격차

▶ 도시-도농복합-농촌 지역문화 종합지수는 유의미한 격차 발생

- 도시-도농복합-농촌 지역의 지역문화 종합지수는 도시(0.149), 도농복합(0.091) 농촌(-0.025) 순으로 나타났고, 유의미한 격차로 해석할 수 있음

[표 II-2-31] 도시-도농복합-농촌에 따른 지역문화실태조사 종합지수 격차분석 비교표

조사	분석 결과	해석
2014년 기준	(도시) 0.187 > (복합) 0.098 > (농촌) -0.044	• 농촌지역이 상대적 열위
2017년 기준	(도시) 0.208 > (복합) 0.078 > (농촌) -0.059	• 농촌지역이 상대적 열위
2020년 기준	(도시) 0.149 > (복합) 0.091 > (농촌)-0.025	• 농촌지역이 상대적 열위

▶ (영역별) 활동 부문은 도시 지역이 우위

- 활동지수는 2017년 기준 결과와 동일하게 도시지역이 농촌지역에 비해 높게 나타남.
 - (활동지수) 도시(0.068) > 도농복합(0.023) > 농촌(-0.100)
- 정책·자원·향유지수는 도시, 도농복합, 농촌에 따른 유의미한 차이가 나타나지 않음.
 - (정책지수) 농촌(0.057) ≒ 도농복합(0.045) ≒ 도시(0.040)
 - (자원지수) 도농복합(0.016) ≒ 농촌(0.011) ≒ 도시(-0.007)
 - (향유지수) 도시(0.047) ≒ 도농복합(0.007) ≒ 농촌(0.007)

[표 II-2-32] 도시-도농복합-농촌 간 지역격차 분석 결과

구분		도시 (n=21)	도농복합 (n=54)	농촌 (n=77)	F	p
종합	2014	0.187 ¹⁾	0.098	-0.044	5.07	0.007
		0.585 ²⁾	0.328	0.253		
		H ³⁾	M	L		
	2017	0.208	0.078	-0.059	5.15	0.007
		0.757	0.313	0.220		
		H	M	L		
	2020	0.149	0.092	-0.025	2.96	0.055
		0.603	0.259	0.308		
		H	M	L		
정책	2014	0.048	0.034	0.043	0.11	0.899
		0.148	0.141	0.132		
		-	-	-		
	2017	0.099	0.051	0.021	3.23	0.042
		0.160	0.133	0.117		
		H	M	L		
	2020	0.040	0.045	0.057	0.23	0.798
		0.135	0.112	0.139		
		-	-	-		
자원	2014	0.024	0.017	-0.015	9.56	0.000
		0.077	0.005	0.041		
		H	H	L		
	2017	-0.007	0.037	0.003	6.27	0.002
		0.074	0.076	0.044		
		L	H	L		
	2020	-0.007	0.016	0.011	0.87	0.423
		0.068	0.062	0.072		
		-	-	-		
활동	2014	0.101	0.038	-0.102	17.72	0.000
		0.357	0.163	0.060		
		H	H	L		
	2017	0.041	-0.005	-0.113	11.66	0.000
		0.322	0.146	0.086		
		H	H	L		
	2020	0.068	0.023	-0.100	24.83	0.000
		0.211	0.143	0.054		
		H	H	L		
향유	2014	0.013	0.005	0.029	0.51	0.603
		0.148	0.114	0.151		
		-	-	-		
	2017	0.075	-0.005	0.030	2.10	0.127
		0.311	0.116	0.123		
		-	-	-		
	2020	0.047	0.007	0.007	0.51	0.602
		0.273	0.113	0.164		
		-	-	-		

1) 평균, 2) 표준편차, 3) DMR-TEST(Duncan Multiple Range Test: $p < 0.05$)에 근거하여 H(high)>M(middle)>L(low)

1 지역문화실태조사 종합지수 결과

[표 II-2-33] 지역문화실태조사 종합지수 분석 결과

기준	1위	2위	3위	4위	5위	
전국	전북 전주시	서울 종로구	전북 완주군	충남 부여군	경북 안동시	
시	전북 전주시	경북 안동시	경남 창원시	경기 성남시	경북 경주시	
군	전북 완주군	충남 부여군	경북 성주군	전남 강진군	경남 거창군	
구	서울 종로구	대구 북구	대구 중구	서울 성동구	서울 금천구	
서울특별시	서울 종로구	서울 성동구	서울 금천구	서울 마포구	서울 서초구	
특별광역시	대구 북구	대구 중구	대구 달서구	대구 남구	부산 동래구	
광역시도	전북 전주시	전북 완주군	충남 부여군	경북 안동시	경남 창원시	
인구50만(시)	이상	전북 전주시	경남 창원시	경기 성남시	충북 청주시	경기 부천시
	미만	경북 안동시	경북 경주시	충남 당진시	전북 익산시	경북 문경시
인구10만(군)	이상	충남 홍성군	울산 울주군	경기 양평군	대구 달성군	경북 칠곡군
	미만	전북 완주군	충남 부여군	경북 성주군	전남 강진군	경남 거창군
도시형	전북 전주시	경기 성남시	경기 부천시	경기 수원시	경기 안산시	
농촌형	전북 완주군	충남 부여군	경북 성주군	전남 강진군	경남 거창군	
도농복합형	경북 안동시	경남 창원시	경북 경주시	충북 청주시	충남 당진시	
재정자립도	상	전북 전주시	서울 종로구	경남 창원시	경기 성남시	충북 청주시
	중	전북 완주군	대구 북구	경북 경주시	전북 익산시	충북 증평군
	하	충남 부여군	경북 안동시	경북 성주군	전남 강진군	경남 거창군

2 지역문화실태조사 대분류별 지수 분석 결과

[표 II-2-34] 지역문화실태조사 대분류별 지수 분석 결과

기준	1위	2위	3위	4위	5위
정책지수	충남 부여군	전남 강진군	전북 전주시	경남 함안군	경북 경주시
자원지수	제주 서귀포시	서울 종로구	충남 부여군	경남 창원시	제주 제주시
활동지수	전북 전주시	서울 종로구	경남 창원시	서울 마포구	강원 춘천시
향유지수	전북 전주시	전북 완주군	충북 증평군	경북 성주군	대구 북구

3 지역 간 격차분석 결과

[표 II-2-35] 지역 간 격차 분석 결과

기준	격차 유무	지수 평균 비교
수도권-비수도권	무	기초, 광역 모두 유의미한 차이 없음
특별·광역시-도	유	광역도가 특별·광역시에 비해 우위
재정자립도 상·중·하	유	(기초) 상 > 하 ≒ 중, (광역) 유의미한 차이 없음
시-군-구	유	시 > 구 ≒ 군
도시-농촌-도농복합	유	도시 > 도농복합 > 농촌

03

제3장 광역자치단체별 지역문화지수 분석결과

서울특별시
부산광역시
대구광역시
인천광역시
광주광역시
대전광역시
울산광역시
세종특별자치시
경기도
강원도
충청북도
충청남도
전라북도
전라남도
경상북도
경상남도
제주특별자치도

자치단체별 지역문화지수 분석결과
대분류별 강점지역 방사형 그래프(예시)

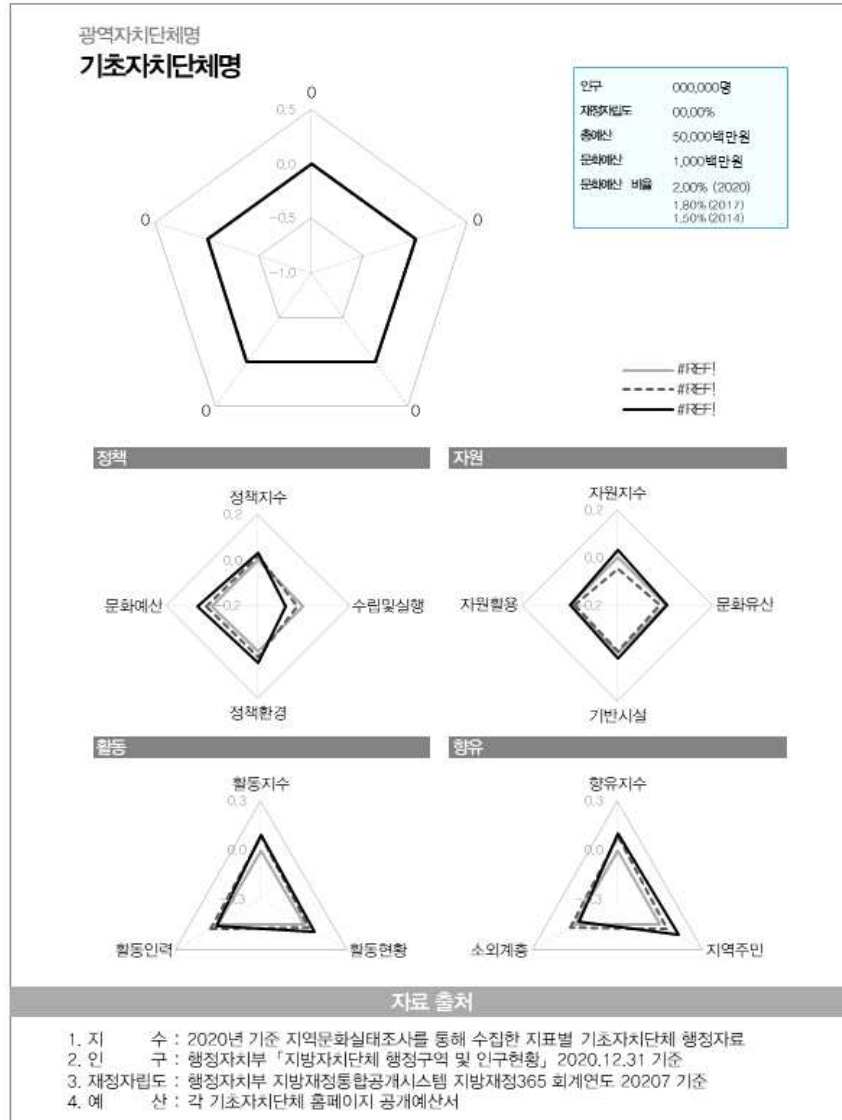

[주] 방사형 그래프의 최상단의 '총합지수' 는 정책지수, 자원지수, 활동지수, 향유지수의 계 대분류 지수별 방사형 그래프(하단)의 최상단의 '정책/자원/활동/향유지수' 는 중분류 지수들의 계 각 방사형 그래프 축의 최소값, 최대값은 그래프 가시성을 위하여 기초자치단체별로 조정

자치단체별 지역문화지수 분석결과
대분류별 강점지역 방사형 그래프(예시)

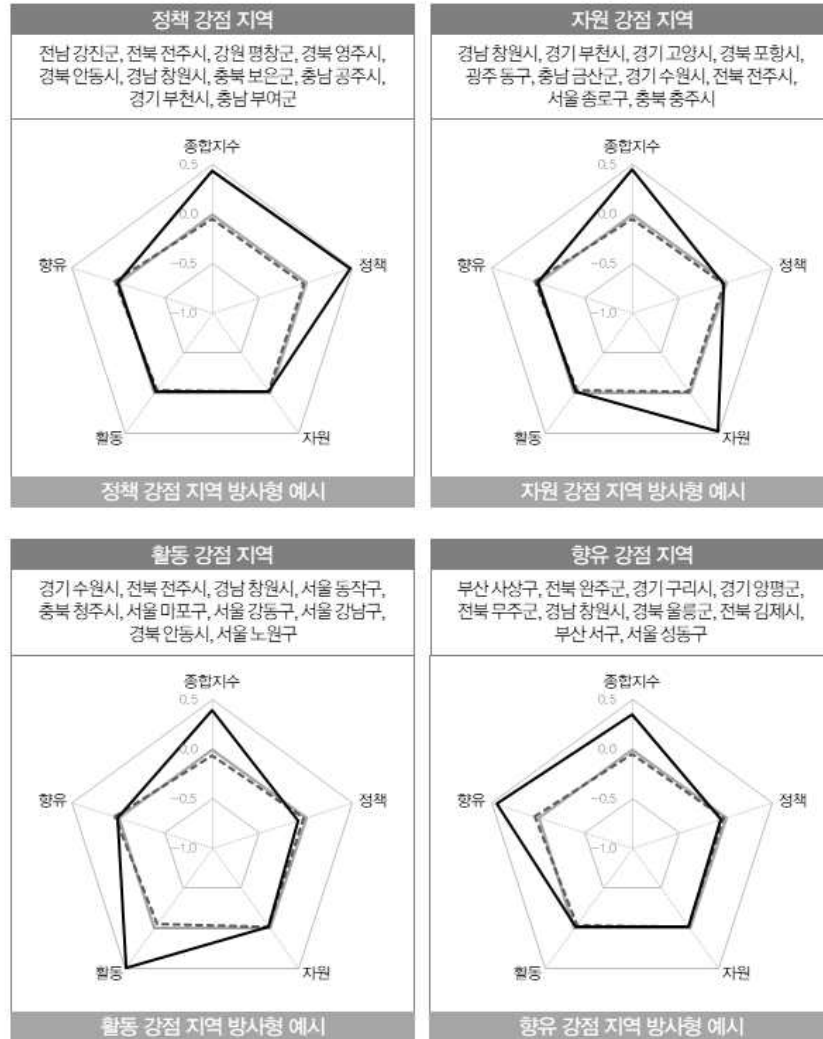

1 주 | 방사형 그래프의 최상단의 '종합지수'는 정책지수, 자원지수, 활동지수, 향유지수의 계
 『2020년 기준 지역문화실태조사 및 문화균형지수 시범연구』의 제2장 제2절 '2020년 기준 지역문화지수 분석결과
 II. 대분류별' 참조

2020년 기준 지역문화실태조사 분석연구
광역자치단체별 지역문화지수 분석결과

광역자치단체

서울특별시	경기도
부산광역시	강원도
대구광역시	충청북도
인천광역시	충청남도
광주광역시	전라북도
대전광역시	전라남도
울산광역시	경상북도
세종특별자치시	경상남도
	제주특별자치도

서울특별시

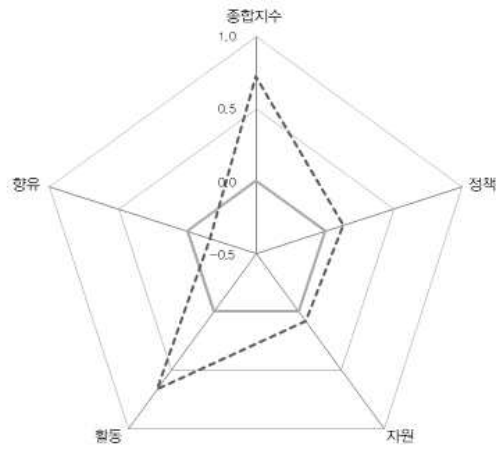

인구	9,668,465명
재정자립도	77.9%
총예산	39,535,913백만원
문화예산	558,125백만원
문화예산 비율	1.4% (2020)

— 전국 평균
 - - - 서울특별시 평균

정책

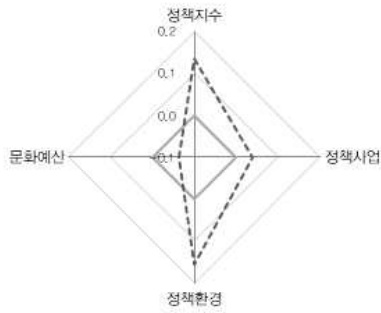

자원

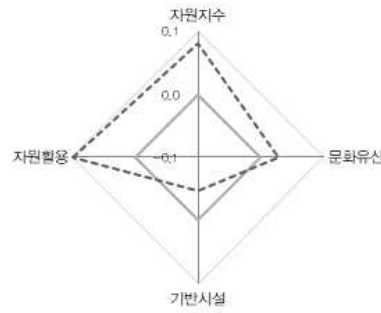

활동

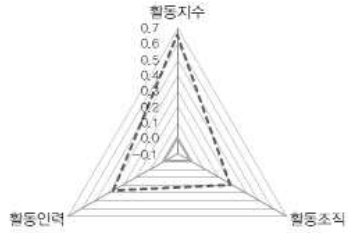

향유

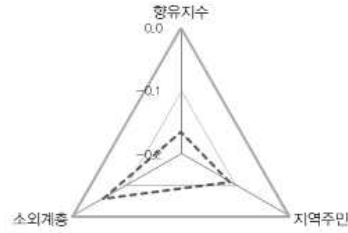

부산광역시

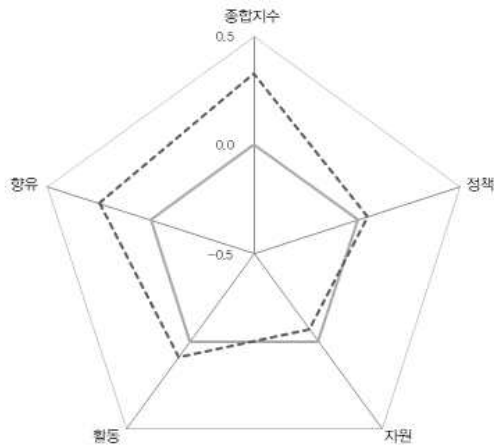

인구	3,391,946명
재정자립도	45.3%
총예산	11,770,062백만원
문화예산	260,542백만원
문화예산 비율	2.2% (2020)

— 전국 평균
- - - 부산광역시 평균

정책

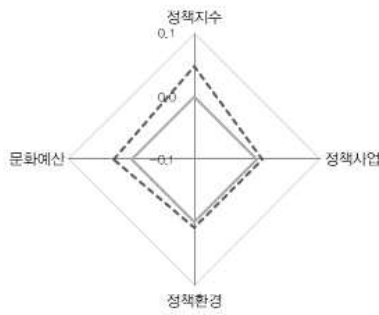

자원

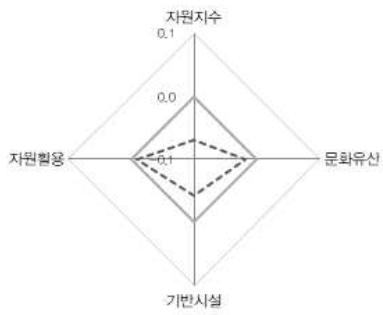

활동

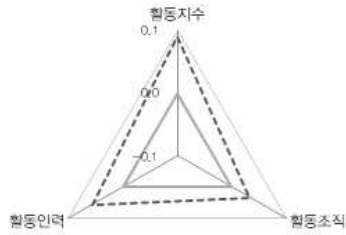

항유

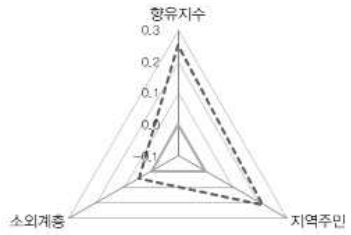

대구광역시

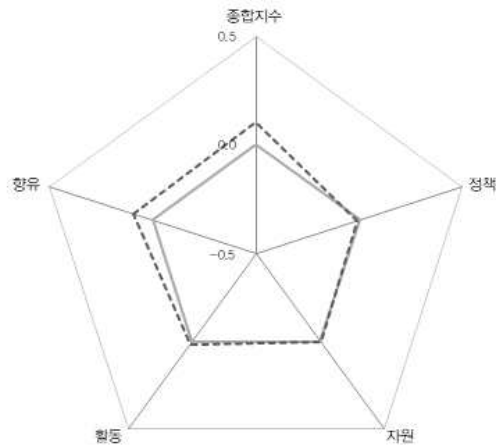

인구	2,418,346명
재정자립도	41.1%
총예산	8,372,700백만원
문화예산	128,469백만원
문화예산 비율	1.5% (2020)

— 전국 평균
 - - - 대구광역시 평균

정책

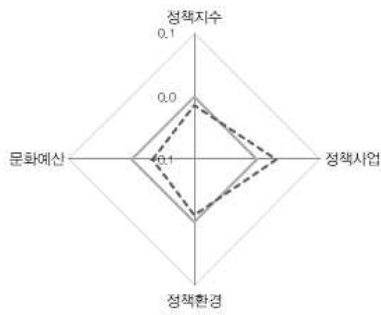

자원

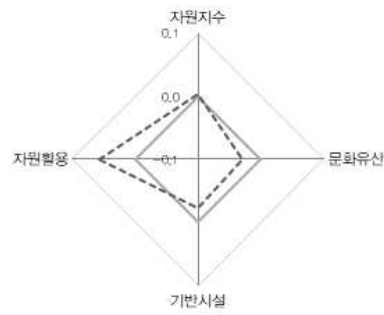

활동

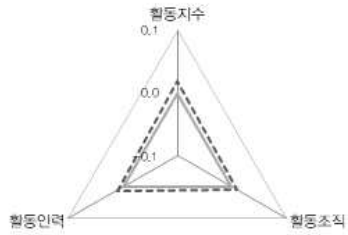

항유

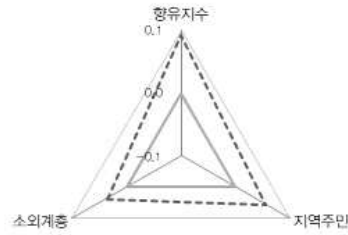

인천광역시

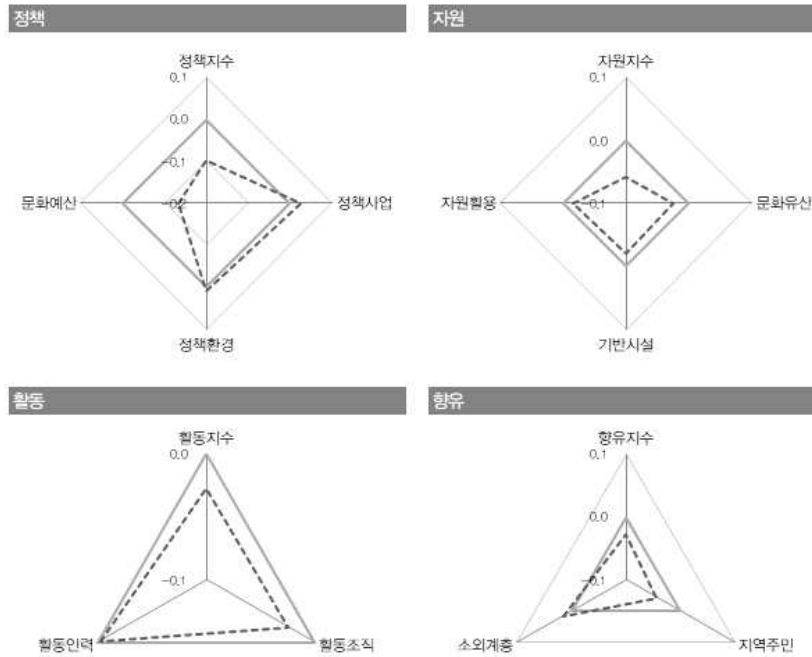
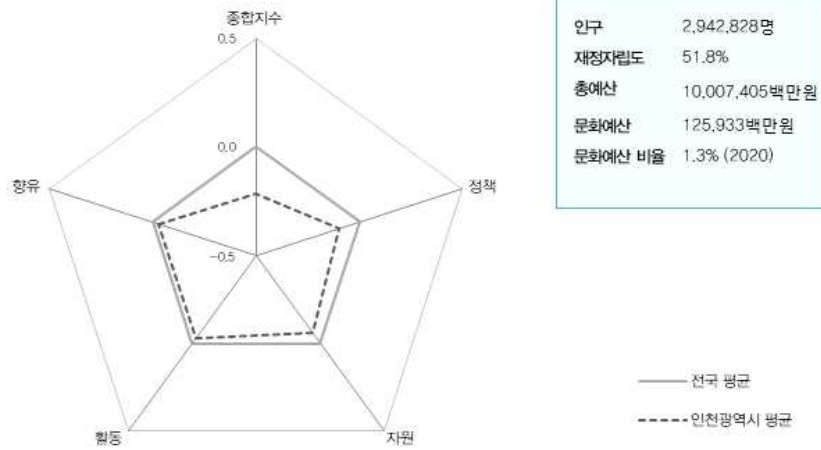

광주광역시

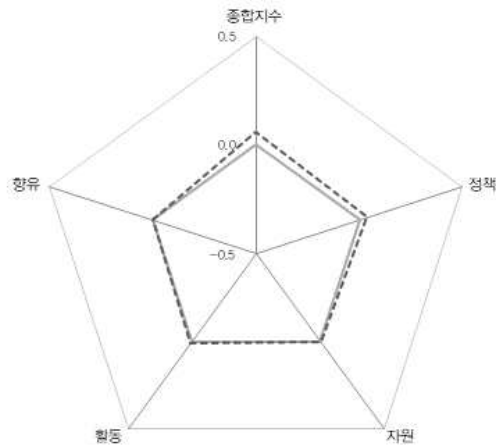

인구	1,450,062명
재정자립도	37.4%
총예산	5,403,552백만원
문화예산	208,224백만원
문화예산 비율	3.9% (2020)

— 전국 평균
 - - - 광주광역시 평균

정책

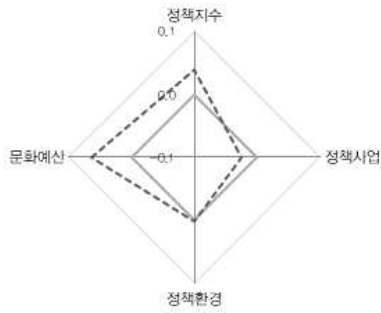

자원

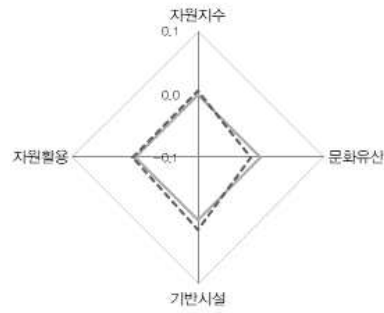

활동

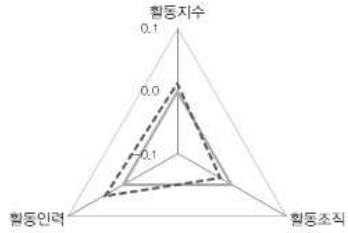

항유

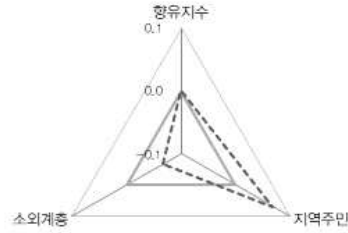

대전광역시

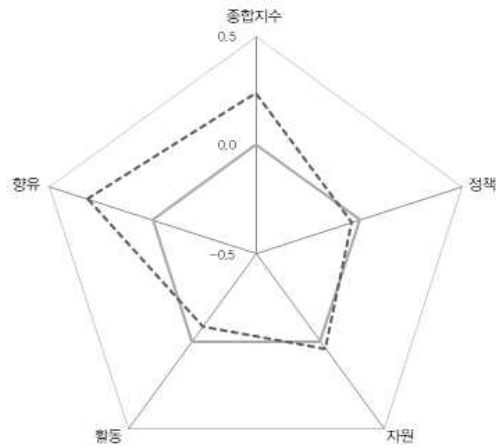

인구	1,463,882명
재정자립도	37.1%
총예산	5,060,448백만원
문화예산	118,264백만원
문화예산 비율	2.3% (2020)

— 전국 평균
- - - 울산광역시 평균

정책

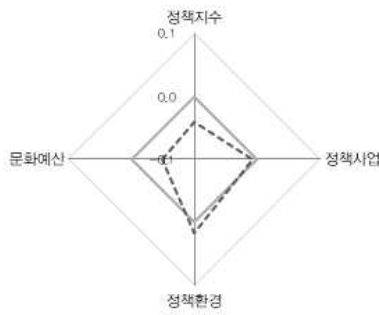

자원

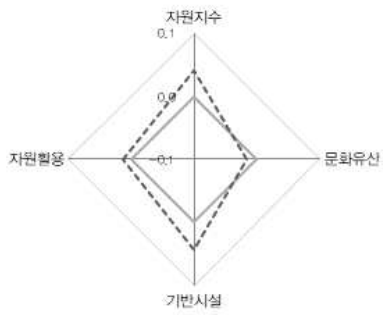

활동

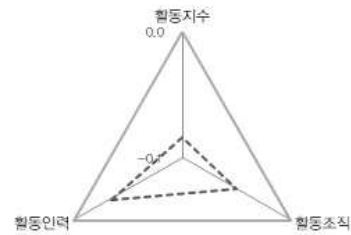

항유

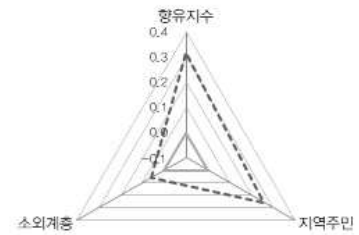

울산광역시

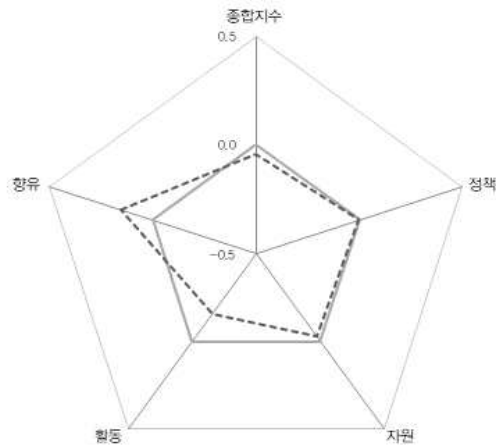

인구	1,136,017명
재정자립도	46.3%
총예산	3,525,216백만원
문화예산	86,229백만원
문화예산 비율	2.4% (2020)

— 전국 평균
- - - 울산광역시 평균

정책

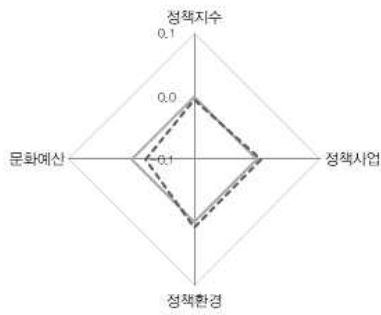

자원

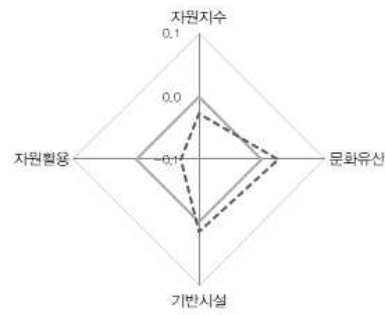

활동

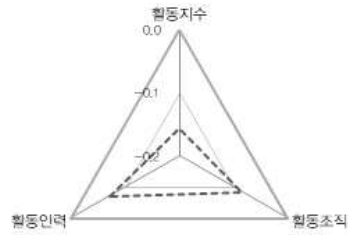

항유

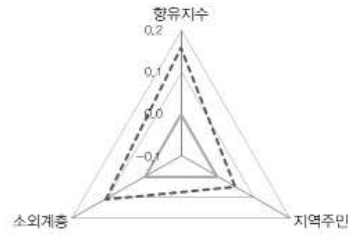

세종특별자치시

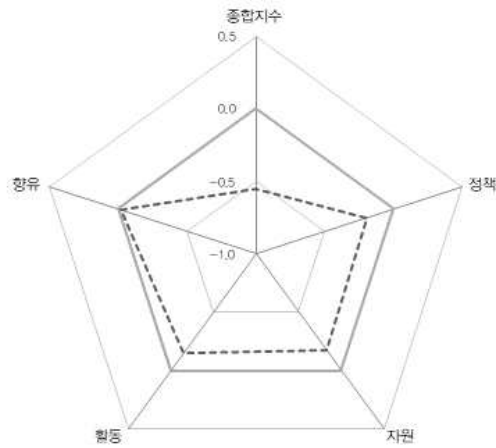

인구	355,831 명
재정자립도	59.3%
총예산	1,443,826백만원
문화예산	24,724백만원
문화예산 비율	1.7% (2020)
	2.2% (2017)
	0.3% (2014)

— 전국 평균
- - - 세종특별자치시 평균

정책

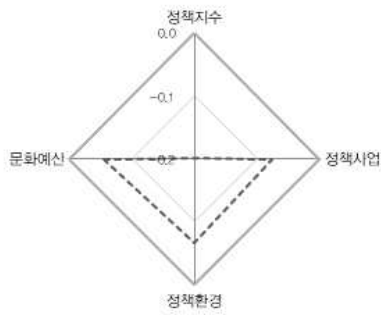

자원

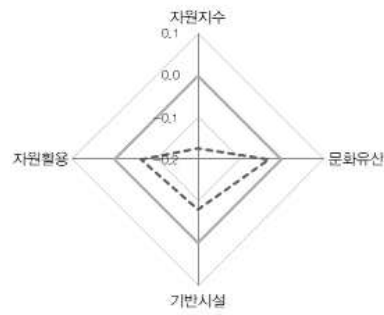

활동

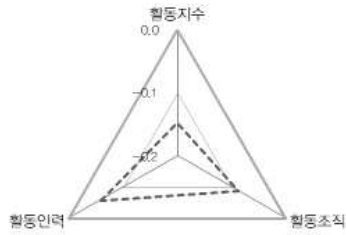

항유

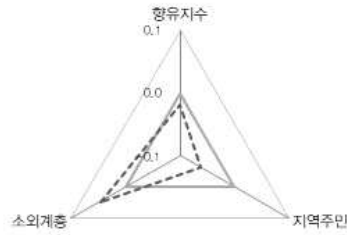

경기도

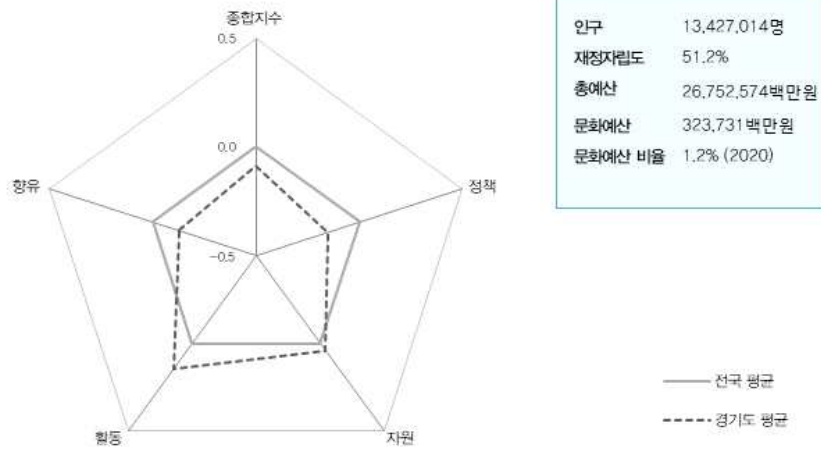

정책

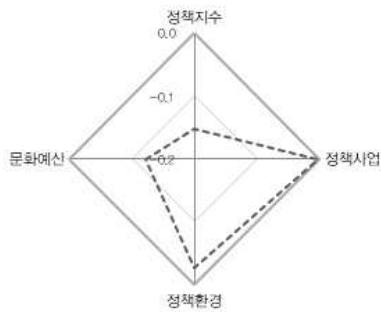

자원

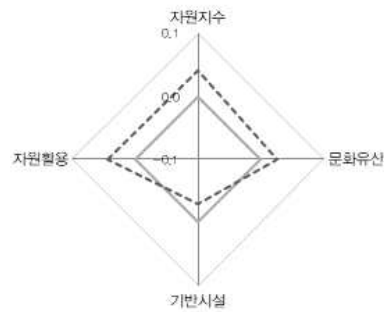

활동

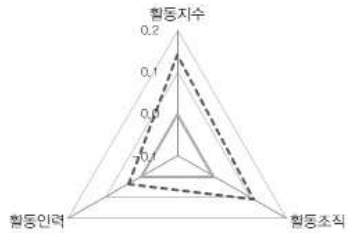

향유

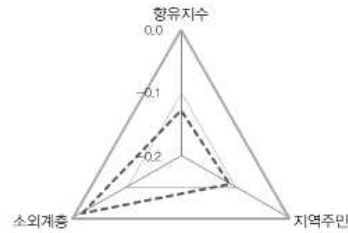

강원도

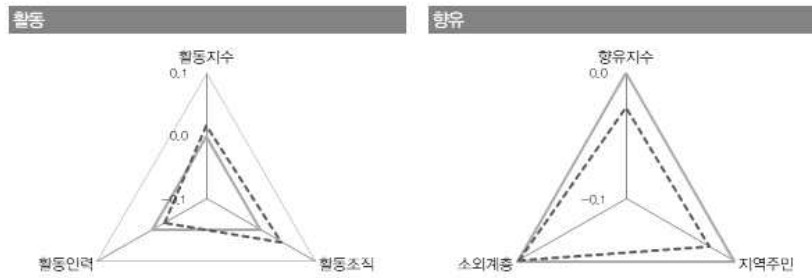
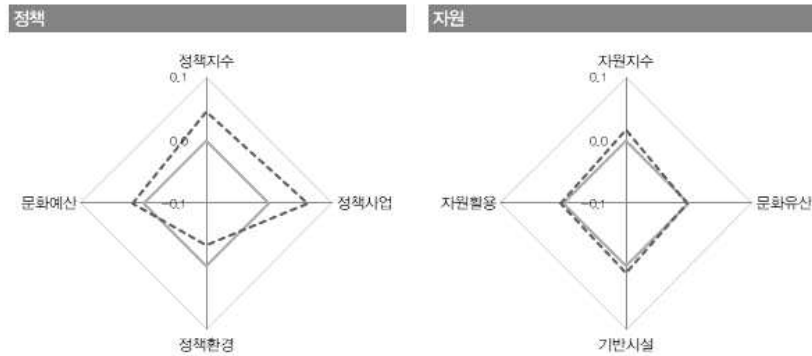
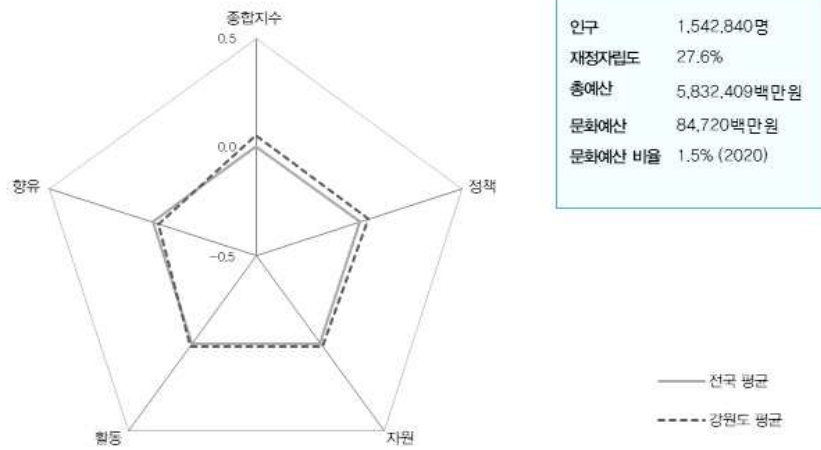

충청북도

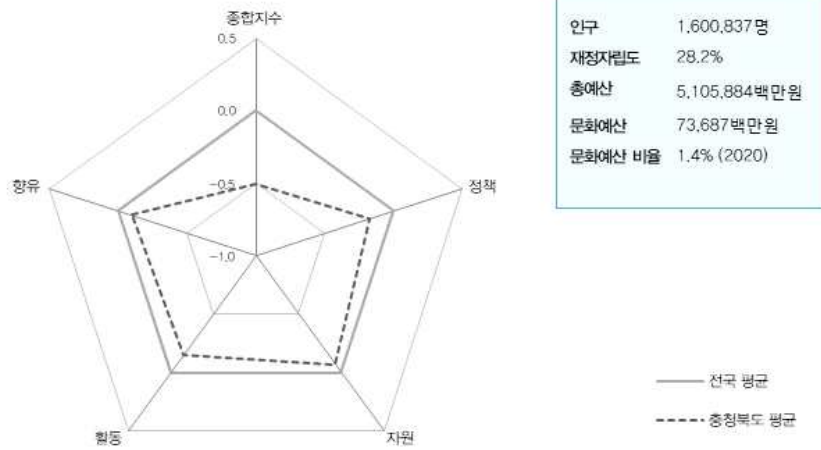

정책

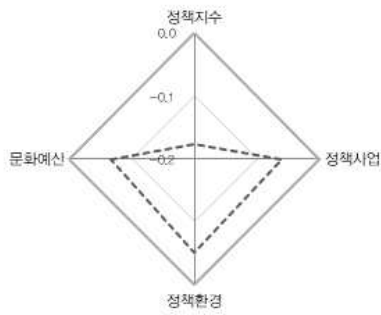

자원

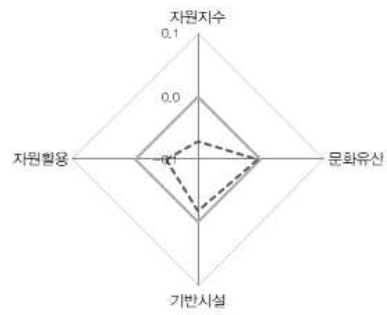

활동

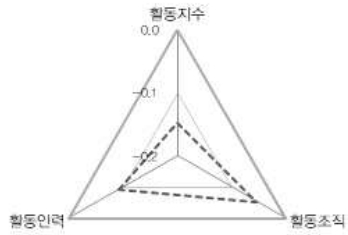

항유

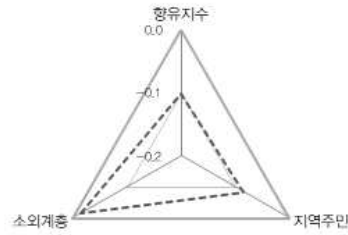

충청남도

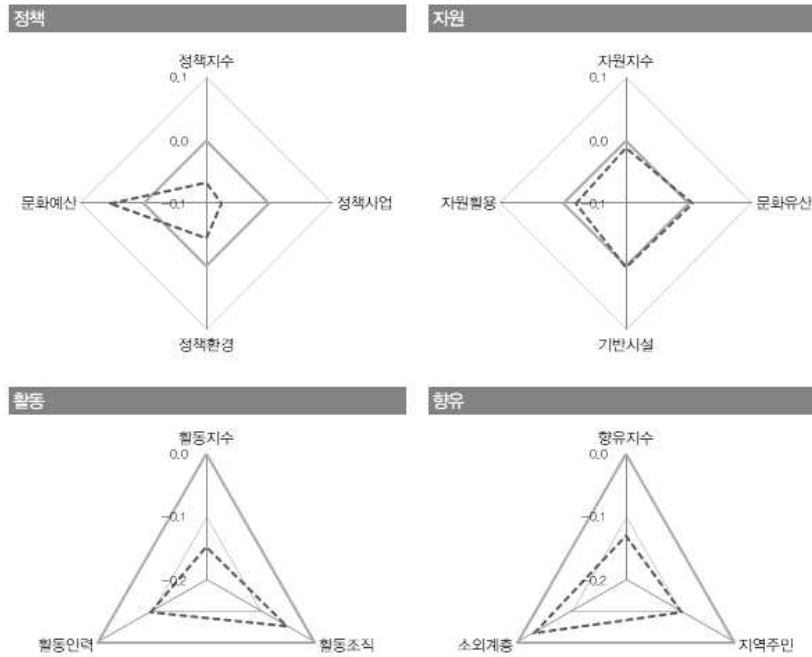
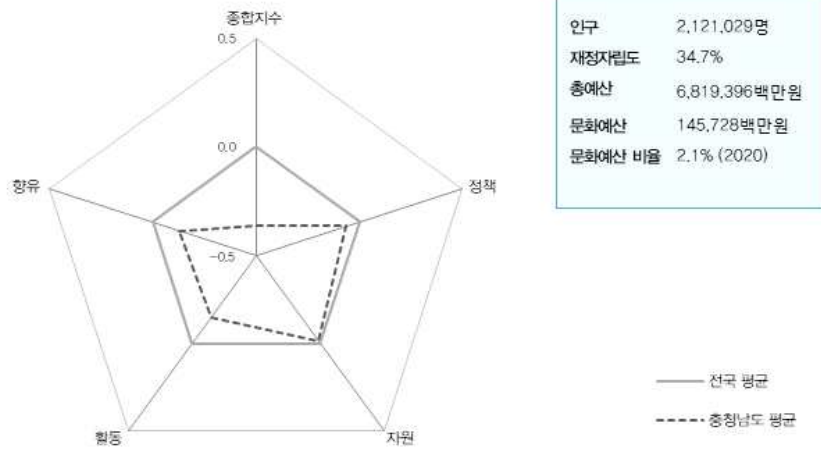

전라북도

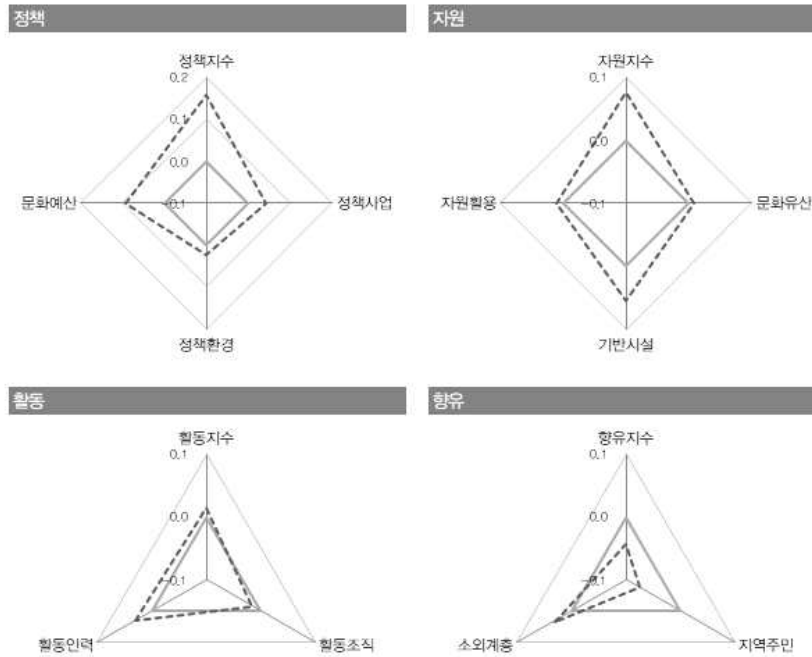
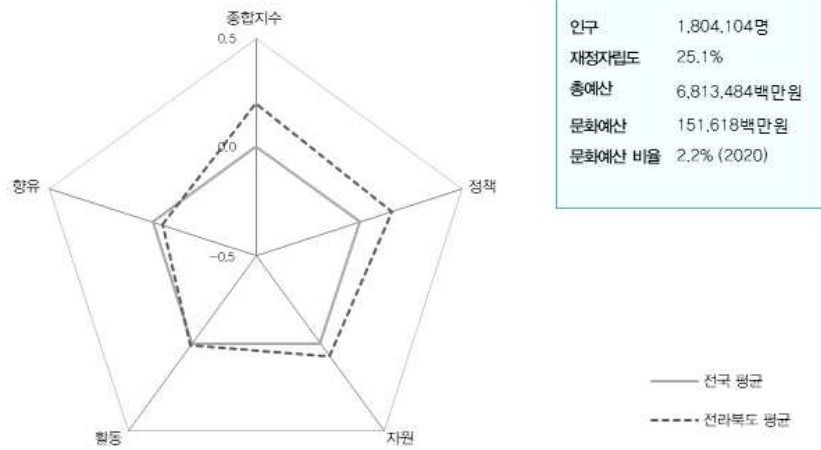

전라남도

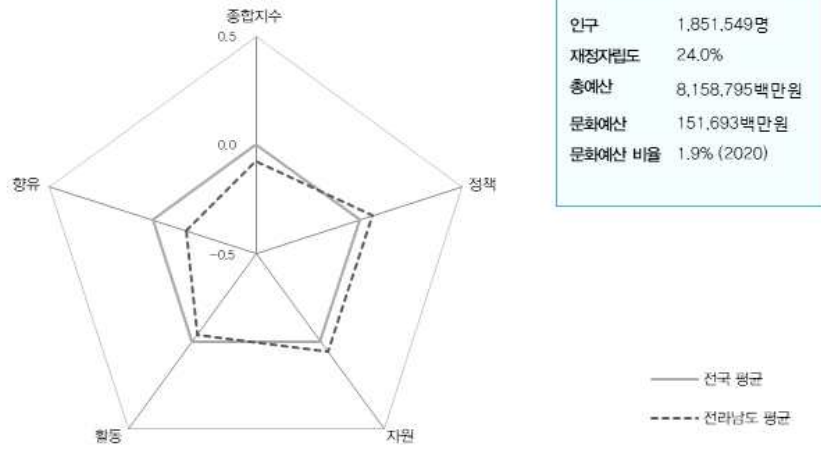

정책

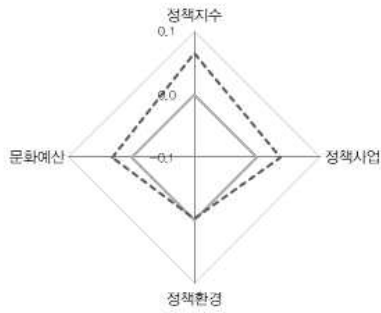

자원

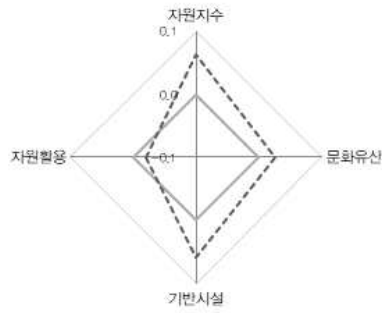

활동

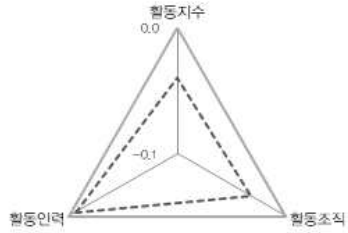

항유

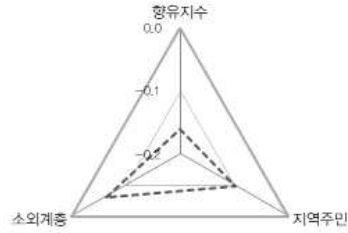

경상북도

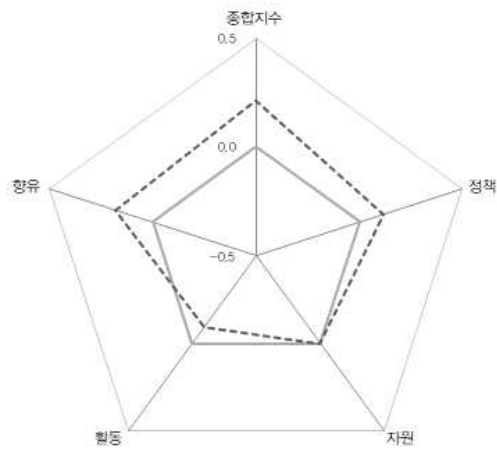

인구	2,639,422명
재정지립도	28.7%
총예산	9,635,500백만원
문화예산	163,282백만원
문화예산 비율	1.7% (2020)

— 전국 평균
- - - 경상북도 평균

정책

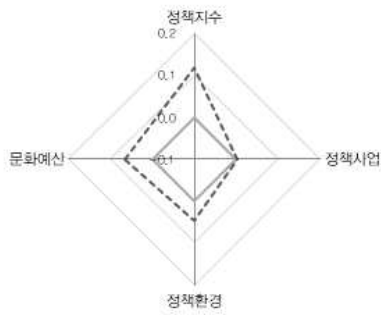

자원

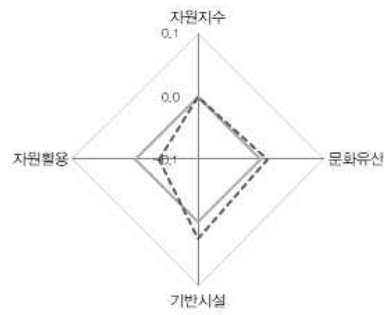

활동

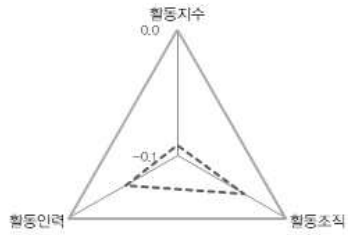

항유

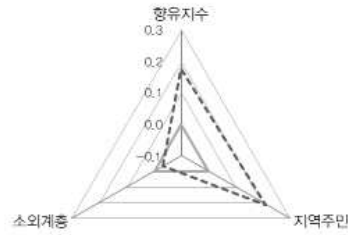

경상남도

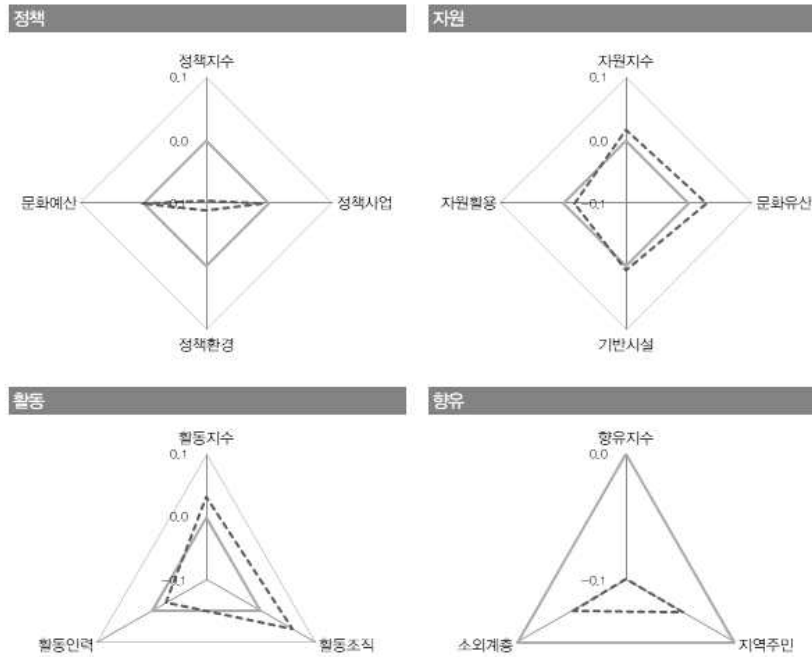
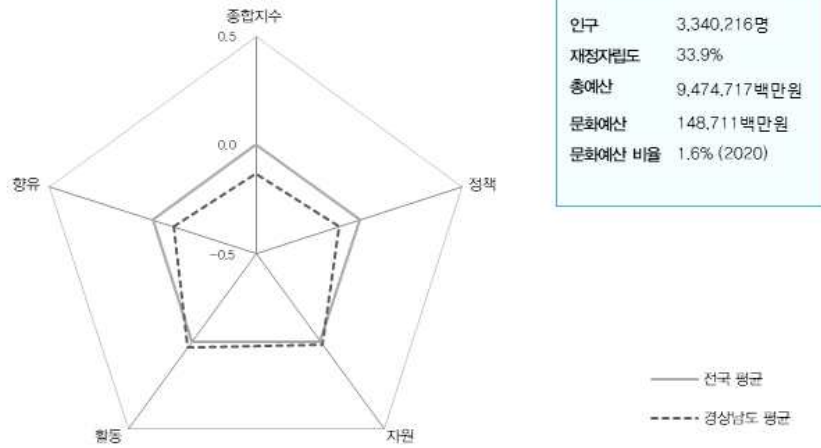

제주특별자치도

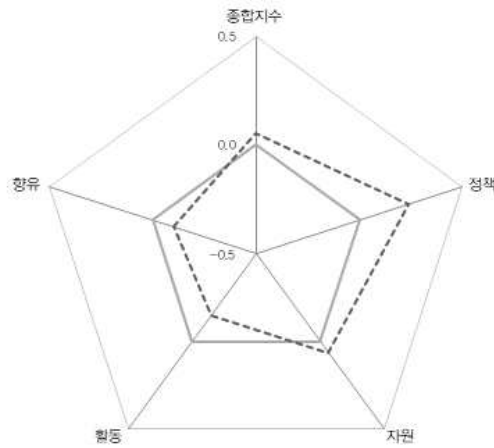

인구	674,635명
재정자립도	32.9%
총예산	2,641,921 백만원
문화예산	129,174 백만원
문화예산 비율	4.9% (2020)

— 전국 평균
- - - 제주특별자치도 평균

정책

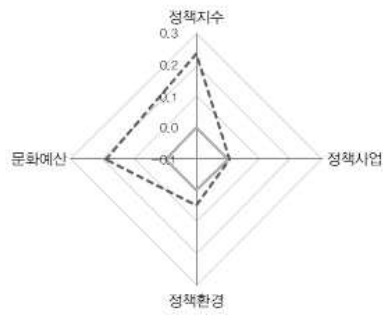

자원

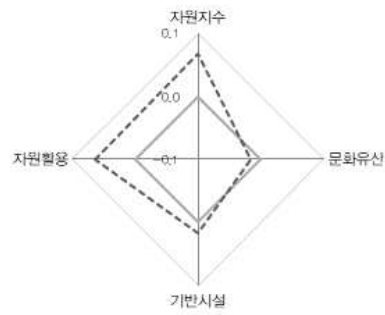

활동

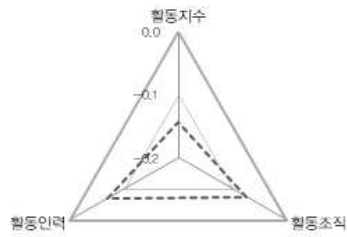

향유

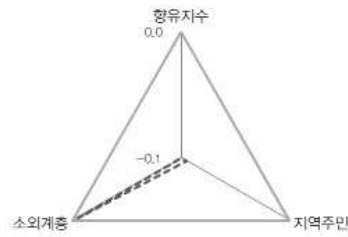

04

제4장 기초자치단체별 지역문화지수 분석결과

서울특별시
부산광역시
대구광역시
인천광역시
광주광역시
대전광역시
울산광역시
세종특별자치시
경기도
강원도
충청북도
충청남도
전라북도
전라남도
경상북도
경상남도
제주특별자치도

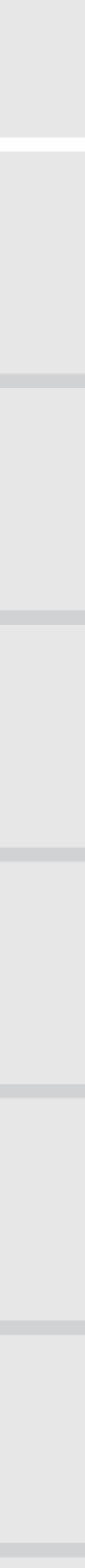

자치단체별 지역문화지수 분석결과
대분류별 강점지역 방사형 그래프(예시)

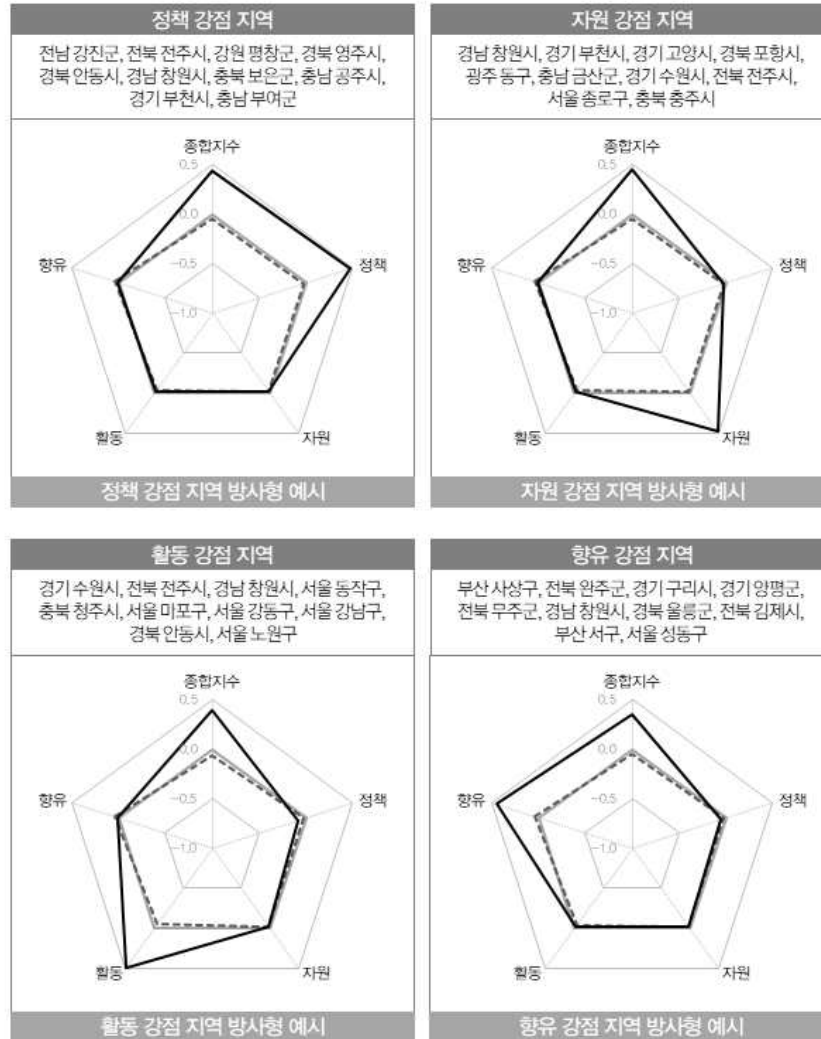

1 주 | 방사형 그래프의 최상단의 '종합지수'는 정책지수, 자원이수, 활동지수, 향유지수의 계
 『2020년 기준 지역문화실태조사 및 문화균형지수 시범연구』의 제2장 제2절 '2020년 기준 지역문화지수 분석결과
 II. 대분류별' 참조

자치단체별 지역문화지수 분석결과
대분류별 강점지역 방사형 그래프(예시)

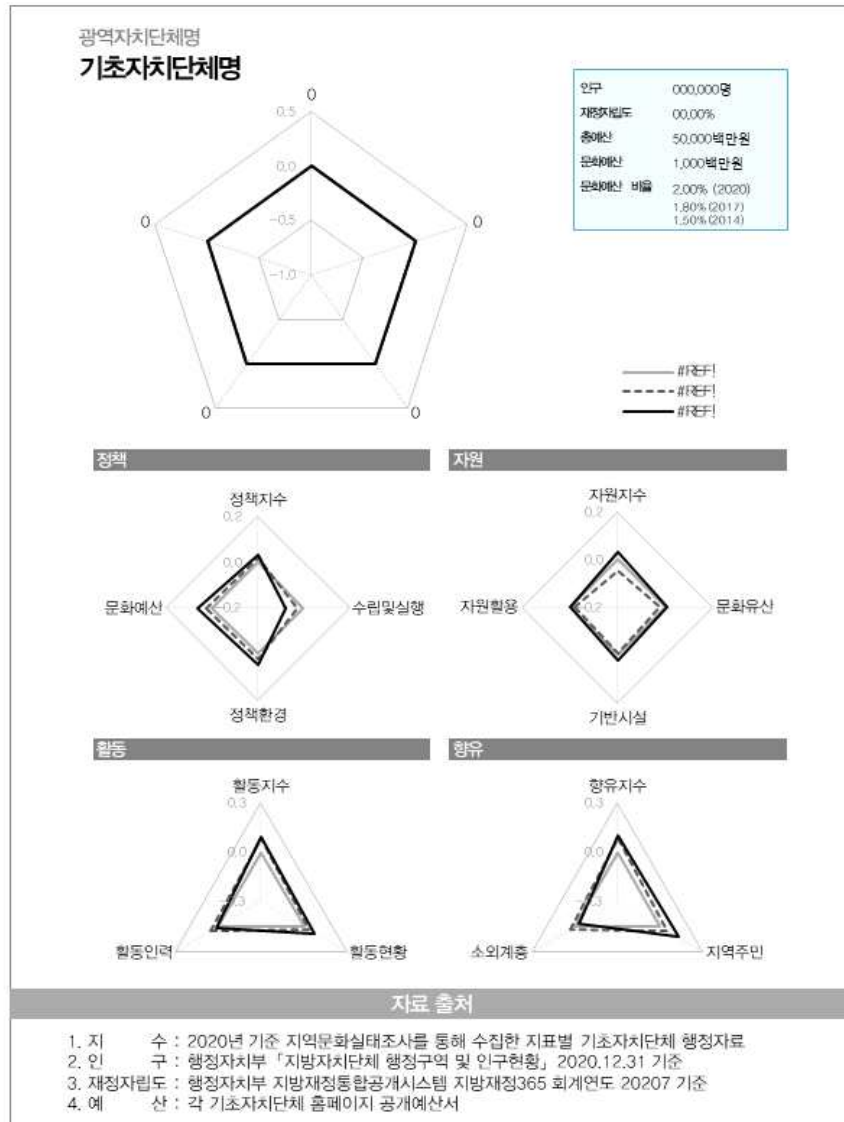

[주] 방사형 그래프의 최상단의 '총합지수' 는 정책지수, 자원이수, 활동지수, 향유지수의 계 대분류 지수별 방사형 그래프(하단)의 최상단의 '정책/자원/활동/향유지수' 는 중분류 지수들의 계 각 방사형 그래프 축의 최소값, 최대값은 그래프 가시성을 위하여 기초자치단체별로 조정

서울특별시

종로구	마포구
중구	양천구
용산구	강서구
성동구	구로구
광진구	금천구
동대문구	영등포구
중랑구	동작구
성북구	관악구
강북구	서초구
도봉구	강남구
노원구	송파구
은평구	강동구
서대문구	

서울특별시 종로구

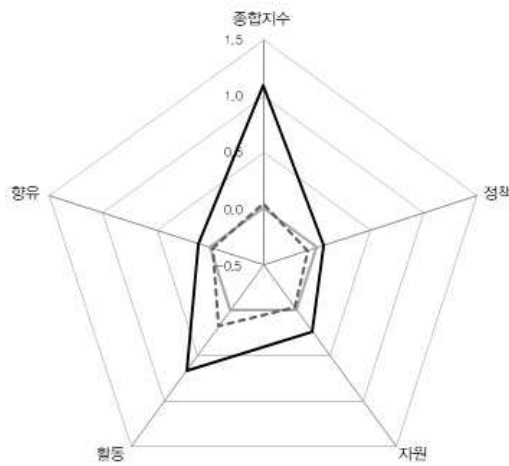

인구	149,384명
재정자립도	47.0%
총예산	468,371백만원
문화예산	9,352백만원
문화예산 비율	2.0% (2020)
	1.3% (2017)
	1.3% (2014)

— 전국 평균
- - - 서울 평균
— 종로구

정책

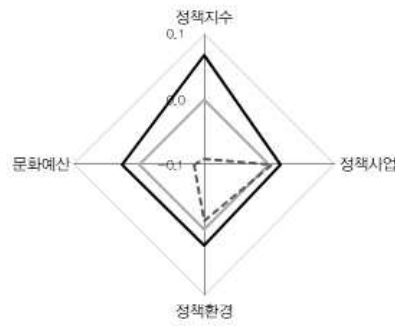

자원

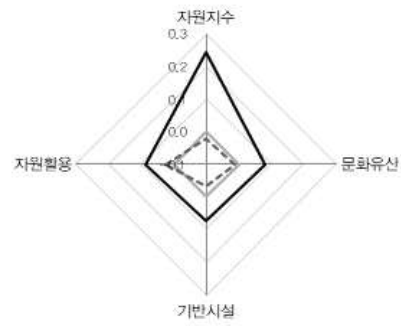

활동



향유

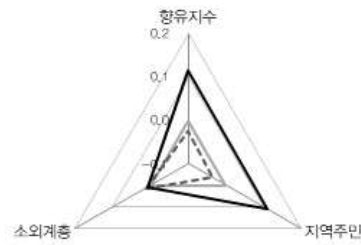

서울특별시
중구

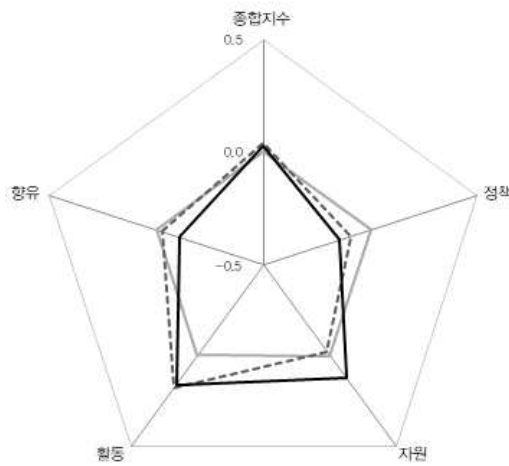

인구	125,240명
재정자립도	53.5%
총예산	507,270백만원
문화예산	5,176백만원
문화예산 비율	1.0% (2020)
	1.0% (2017)
	1.8% (2014)

— 전국 평균
- - - 서울 평균
— 중구

정책

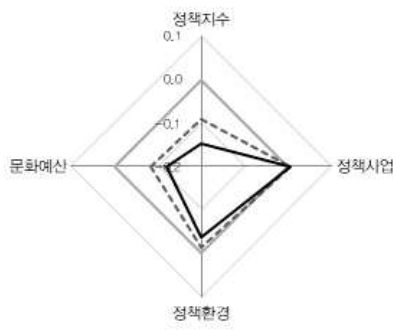

자원

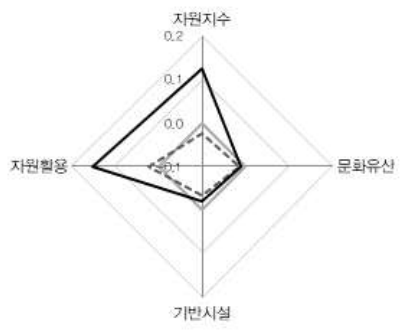

활동

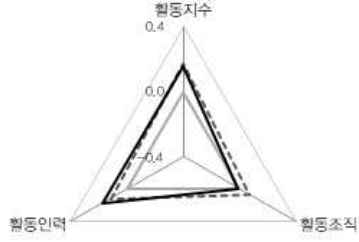

향유

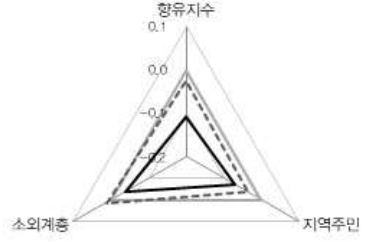

서울특별시
용산구

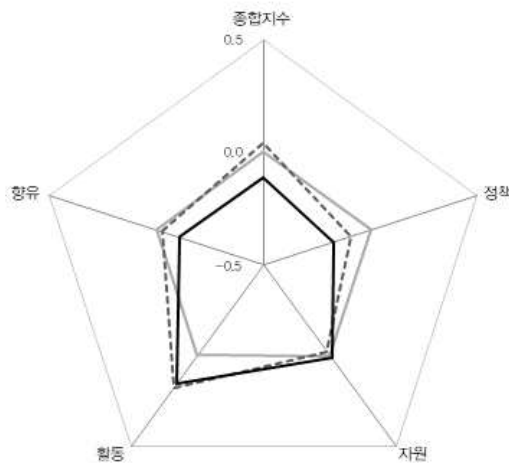

인구	230,040명
재정자립도	39.3%
총예산	3,335백만원
문화예산	2,507백만원
문화예산 비율	0.7% (2020)
	0.7% (2017)
	0.3% (2014)

— 전국 평균
- - - 서울 평균
— 용산구

정책

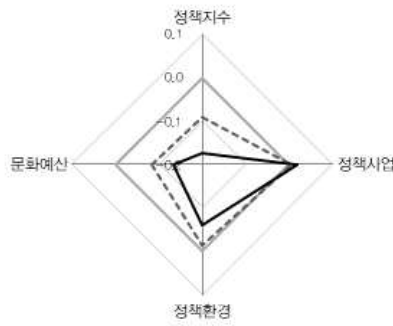

자원

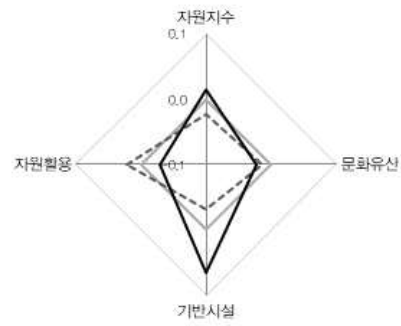

활동

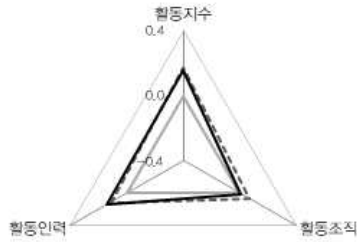

향유

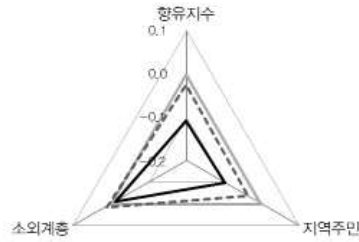

서울특별시 성동구

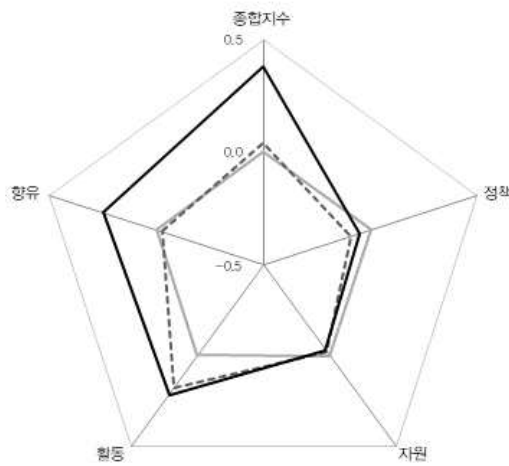

인구	293,556명
재정자립도	39.3%
총예산	557,441백만원
문화예산	620백만원
문화예산 비율	0.1% (2020)
	0.1% (2017)
	4.3% (2014)

— 전국 평균
- - - 서울 평균
— 성동구

정책

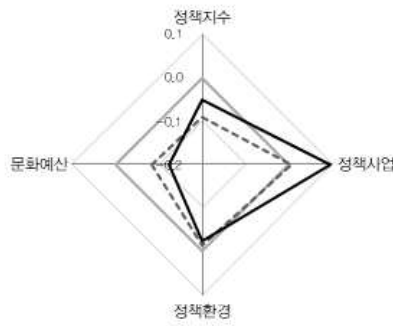

자원

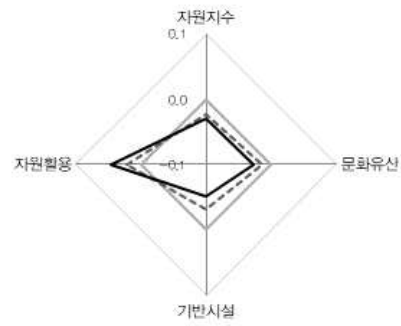

활동

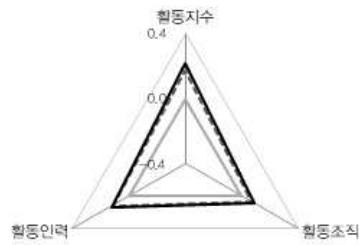

향유



서울특별시 광진구

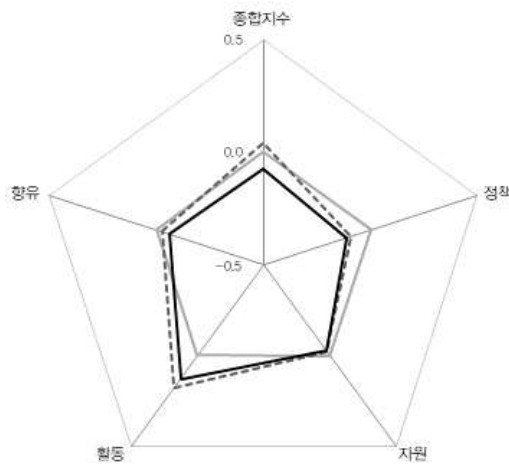

인구	346,682명
재정자립도	26.2%
총예산	559,015백만원
문화예산	8,448백만원
문화예산 비율	1.5% (2020)
	1.2% (2017)
	2.2% (2014)

— 전국 평균
- - - 서울 평균
— 광진구

정책

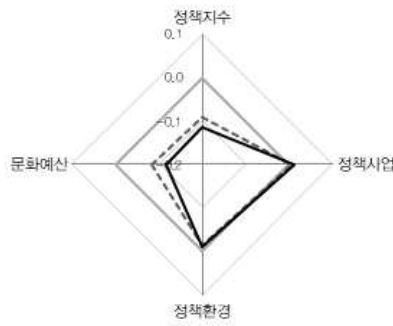

자원

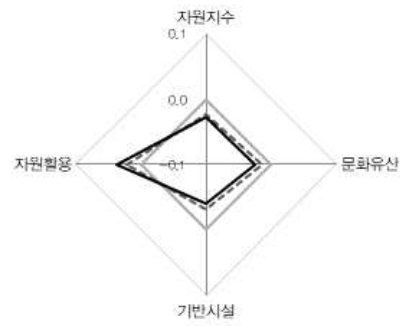

활동

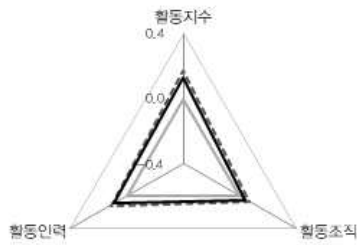

향유

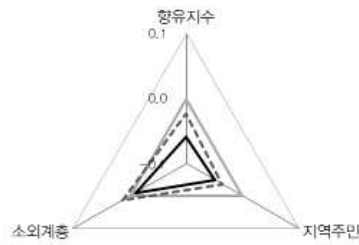

서울특별시 동대문구

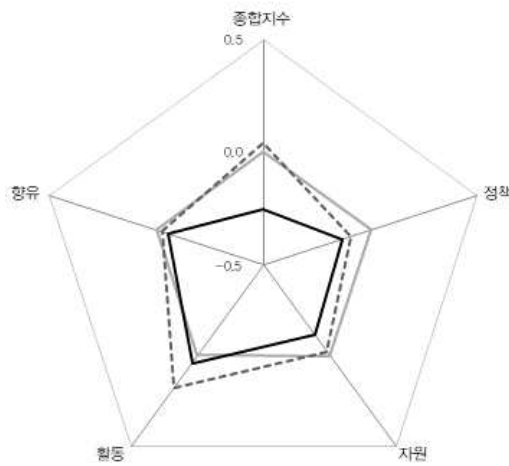

인구	342,837명
재정자립도	0.98%
총예산	643,372백만원
문화예산	6,274백만원
문화예산 비율	1.0% (2020)
	0.7% (2017)
	1.0% (2014)

— 전국 평균
- - - 서울 평균
— 동대문구

정책

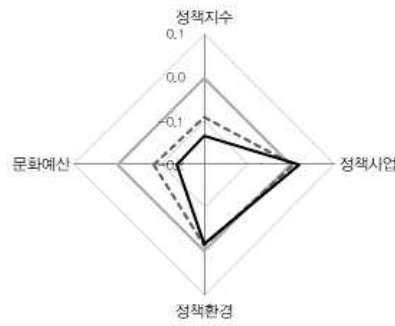

자원

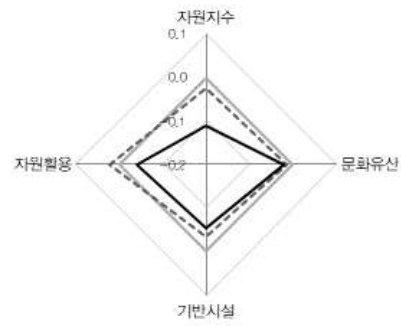

활동

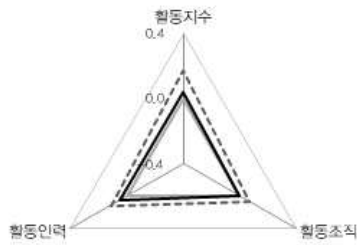

향유

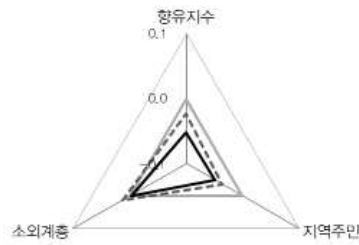

서울특별시
중랑구

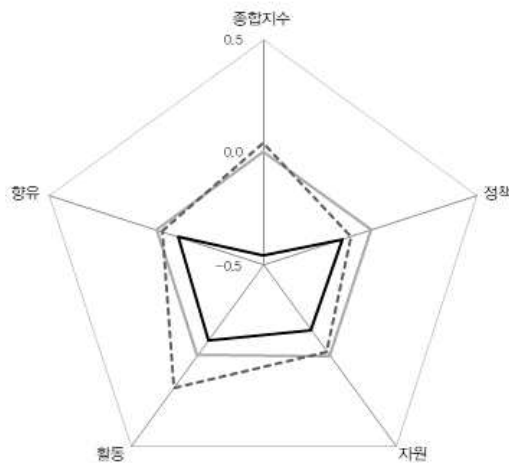

인구	394,702명
재정자립도	17.5%
총예산	753,836백만원
문화예산	4,650백만원
문화예산 비율	0.6% (2020)
	0.8% (2017)
	0.3% (2014)

— 전국 평균
- - - 서울 평균
— 중랑구

정책

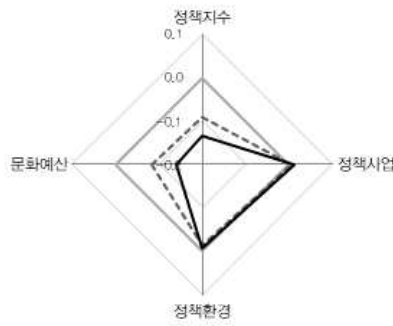

자원

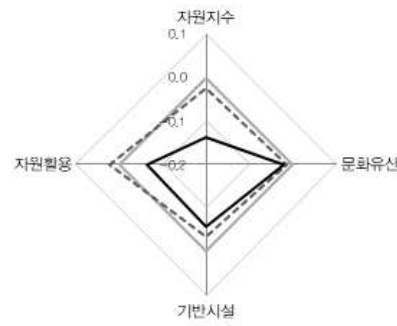

활동

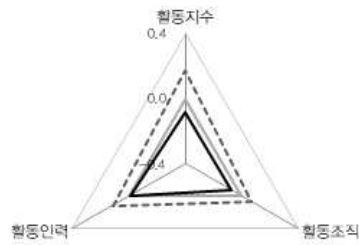

항유

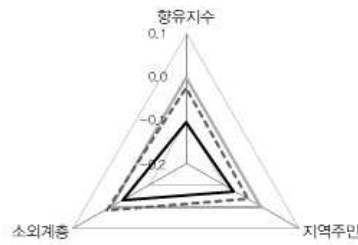

서울특별시 성북구

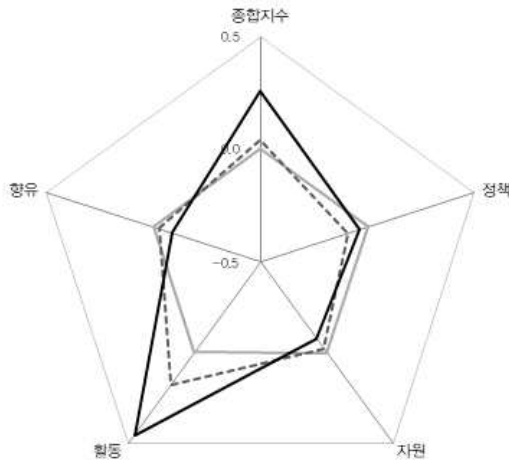

인구	437,153명
재정자립도	20%
총예산	748,830백만원
문화예산	21,973백만원
문화예산 비율	2.9% (2020)
	2.5% (2017)
	1.7% (2014)

— 전국 평균
- - - 서울 평균
— 성북구

정책

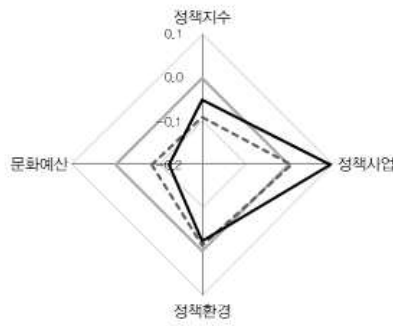

자원

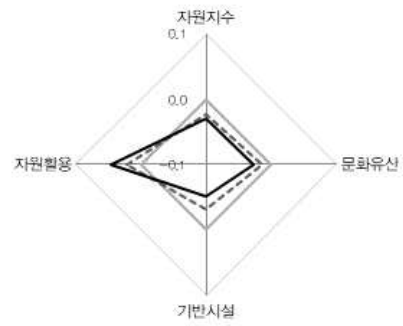

활동

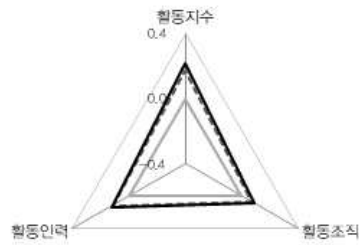

향유



서울특별시 강북구

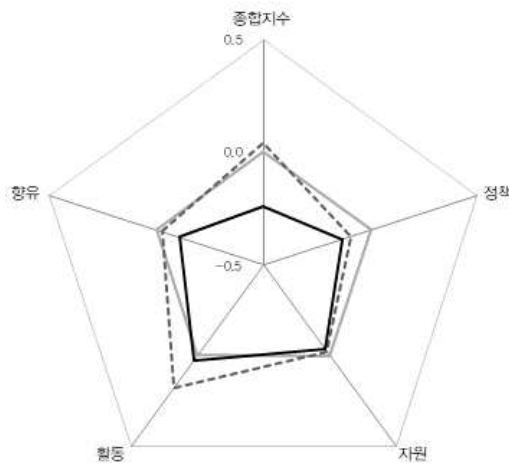

인구	308,055명
재정자립도	16.8%
총예산	692,606백만원
문화예산	7,683백만원
문화예산 비율	1.1% (2020)
	1.0% (2017)
	1.9% (2014)

— 전국 평균
- - - 서울 평균
— 강북구

정책

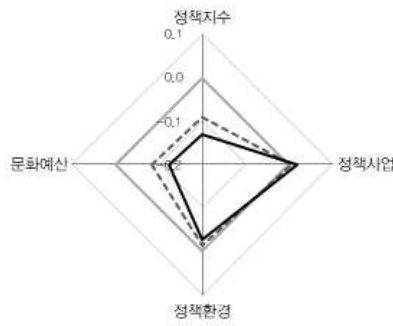

자원

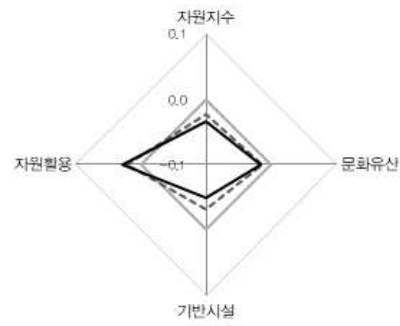

활동

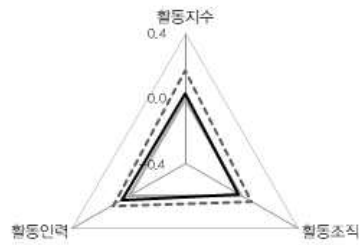

향유



서울특별시 도봉구

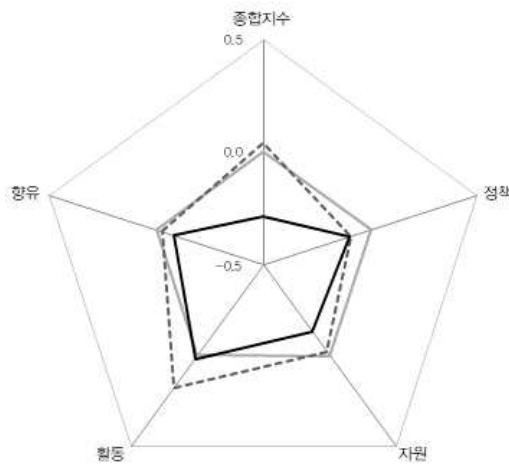

인구	325,257명
재정자립도	18.4%
총예산	625,146백만원
문화예산	11,856백만원
문화예산 비율	1.9% (2020)
	0.7% (2017)
	0.8% (2014)

— 전국 평균
- - - 서울 평균
— 도봉구

정책

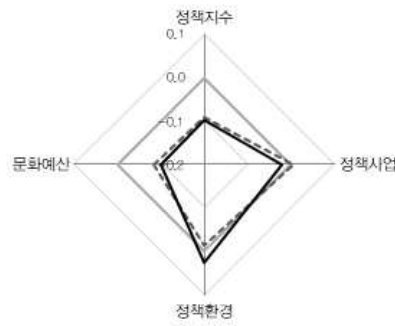

자원

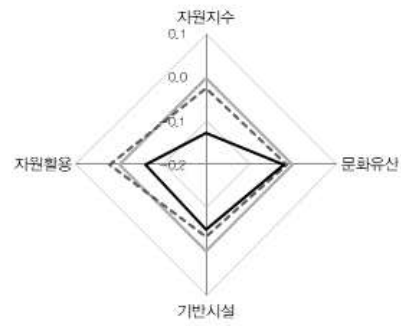

활동

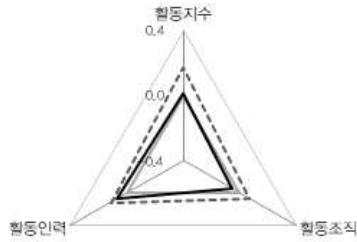

향유

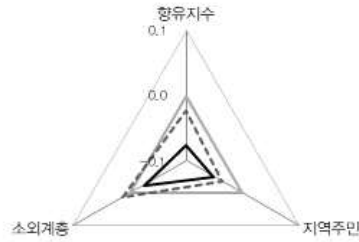

서울특별시 노원구

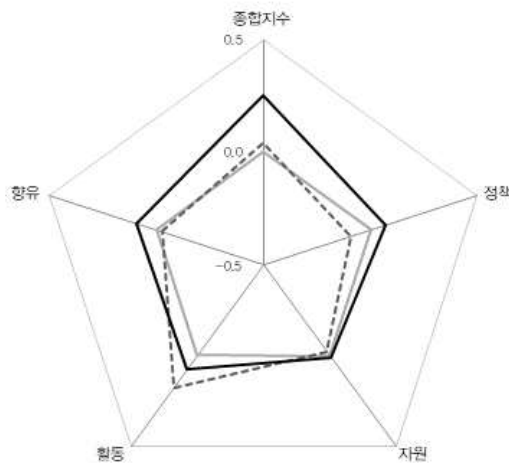

인구	523,037명
재정자립도	15.8%
총예산	971,638백만원
문화예산	19,386백만원
문화예산 비율	2.0% (2020)
	2.2% (2017)
	1.1% (2014)

— 전국 평균
- - - 서울 평균
— 노원구

정책

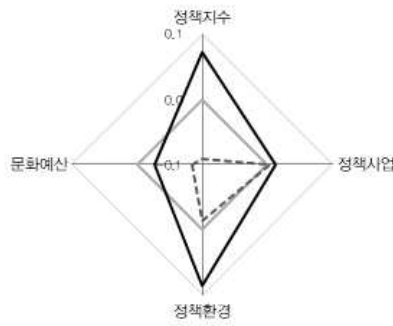

자원

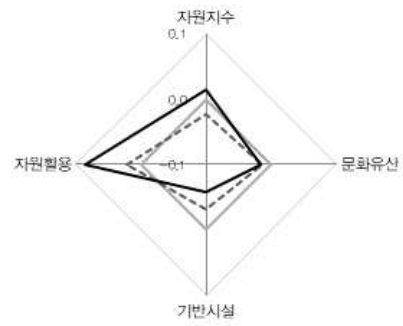

활동

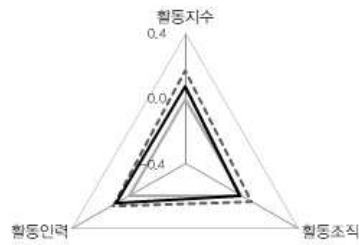

향유

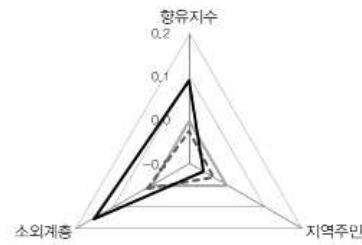

서울특별시 은평구

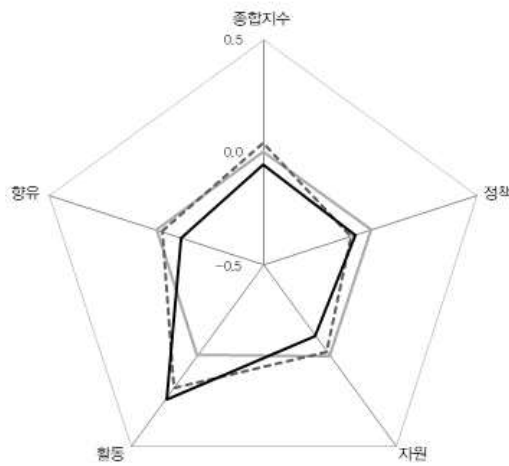

인구	479,835명
재정자립도	17.9%
총예산	839,000백만원
문화예산	15,685백만원
문화예산 비율	1.9% (2020)
	1.5% (2017)
	1.2% (2014)

— 전국 평균
- - - 서울 평균
— 은평구

정책

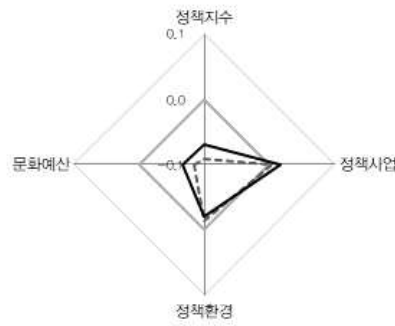

자원

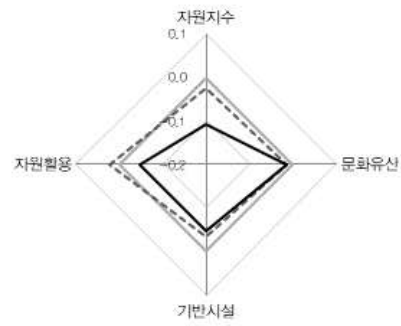

활동

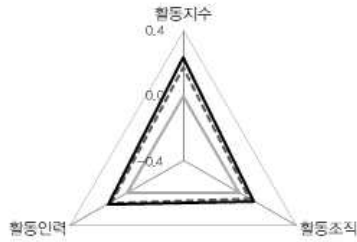

향유

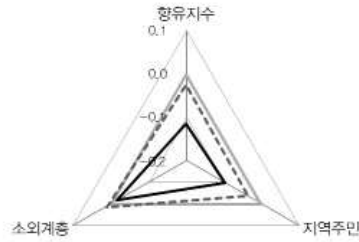

서울특별시 서대문구

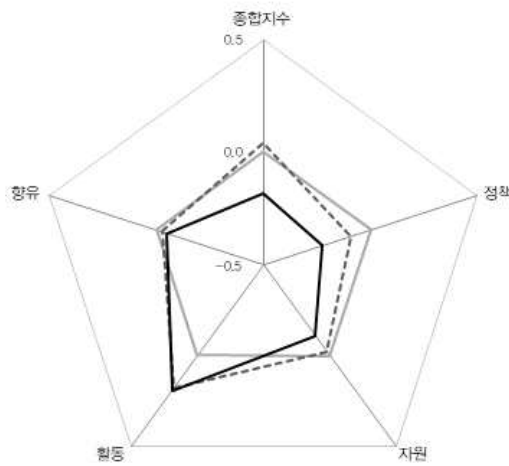

인구	312,173명
재정자립도	23.4%
총예산	606,619백만원
문화예산	1,637백만원
문화예산 비율	0.3% (2020)
	0.3% (2017)
	0.4% (2014)

— 전국 평균
- - - 서울 평균
— 서대문구

정책

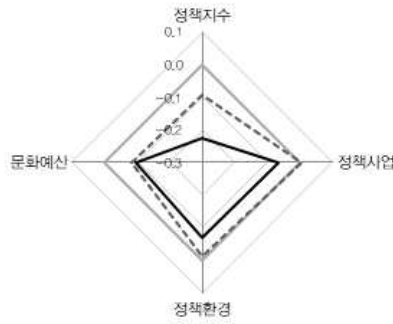

자원

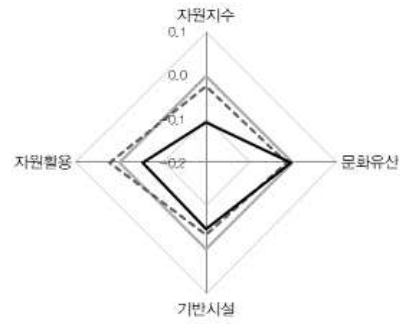

활동

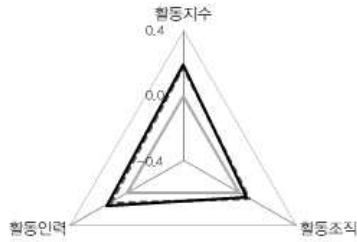

향유

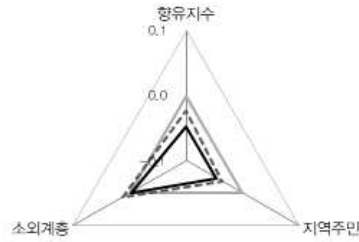

서울특별시
마포구

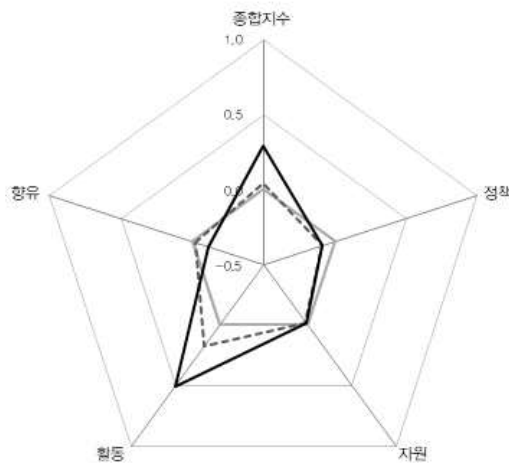

인구	371,890명
재정자립도	31.6%
총예산	685,830백만원
문화예산	22,658백만원
문화예산 비율	3.3% (2020)
	2.6% (2017)
	1.1% (2014)

— 전국 평균
- - - 서울 평균
— 마포구

정책

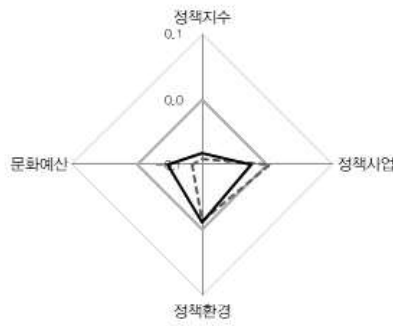

자원

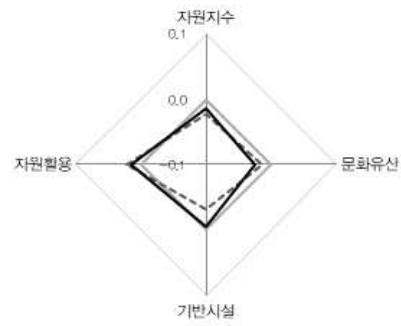

활동

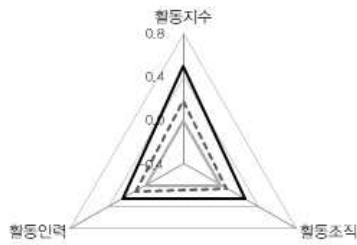

향유

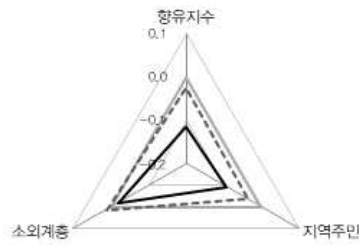

서울특별시 양천구

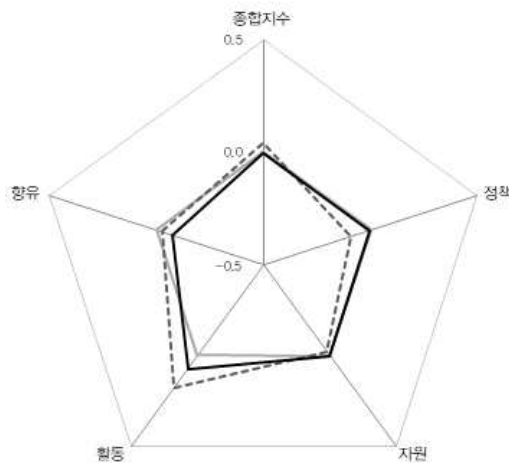

인구	454,251명
재정자립도	25.2%
총예산	701,235백만원
문화예산	4,877백만원
문화예산 비율	0.7% (2020)
	0.3% (2017)
	1.2% (2014)

— 전국 평균
- - - 서울 평균
— 양천구

정책

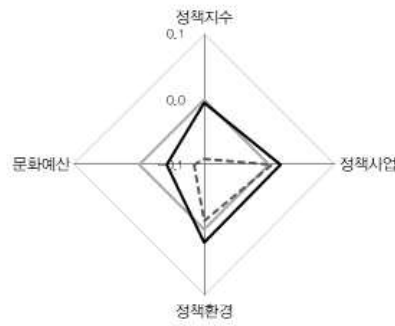

자원

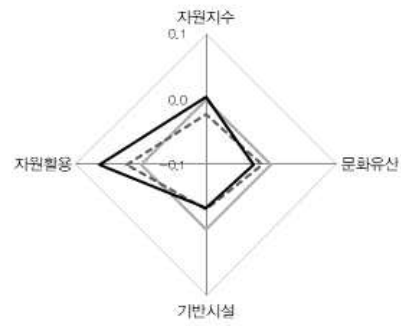

활동

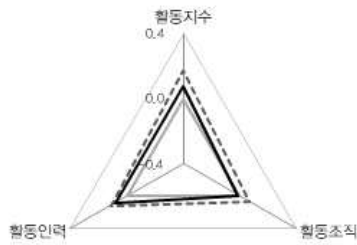

향유

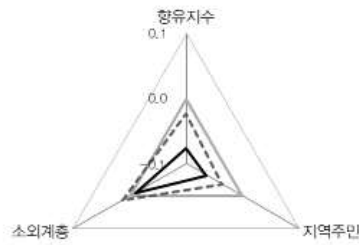

서울특별시 강서구

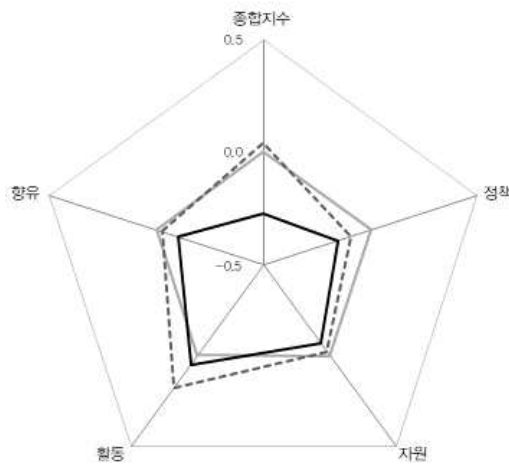

인구	580,185명
재정자립도	21.1%
총예산	1,010,043백만원
문화예산	14,033백만원
문화예산 비율	1.4% (2020)
	1.8% (2017)
	1.3% (2014)

— 전국 평균
- - - 서울 평균
— 강서구

정책

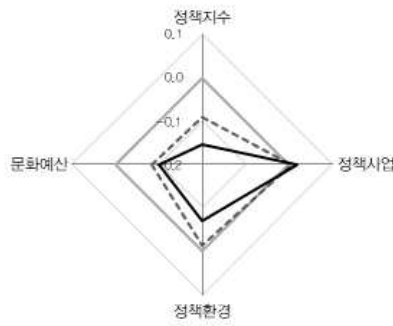

자원

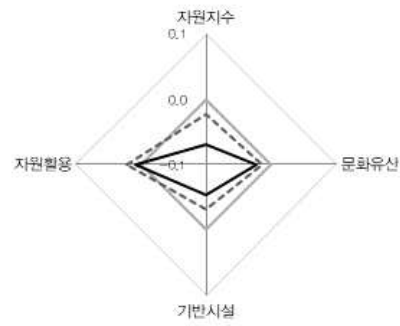

활동

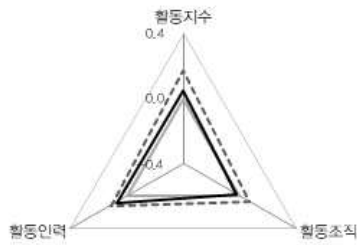

향유

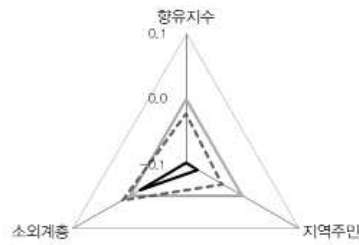

서울특별시
구로구

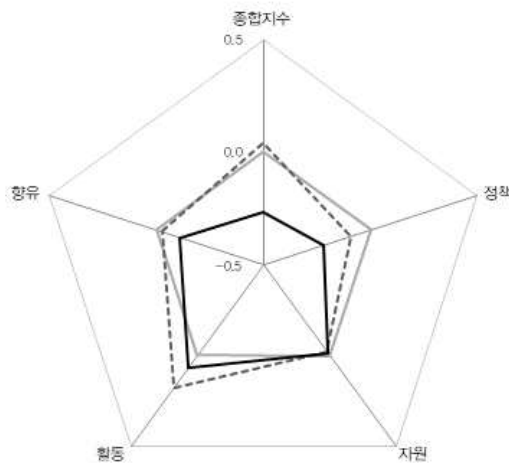

인구	404,408명
재정자립도	22.2%
총예산	699,235백만원
문화예산	13,316백만원
문화예산 비율	1.9% (2020)
	1.4% (2017)
	1.1% (2014)

— 전국 평균
- - - 서울 평균
— 구로구

정책

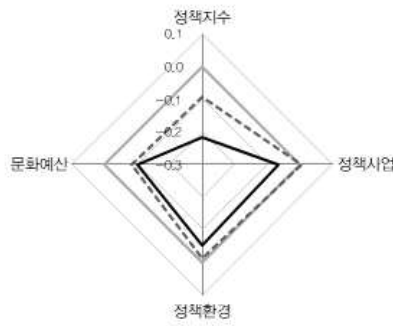

자원

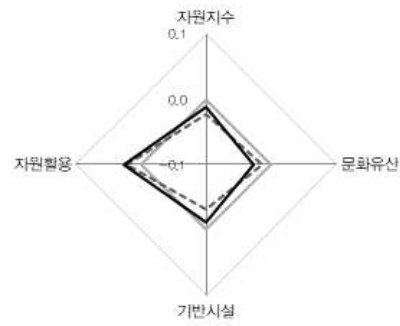

활동

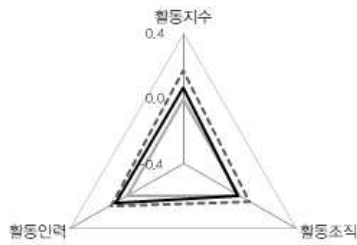

향유

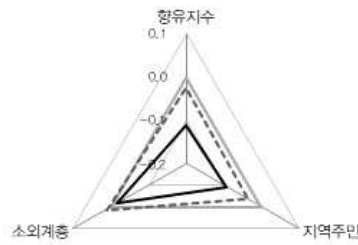

서울특별시 금천구

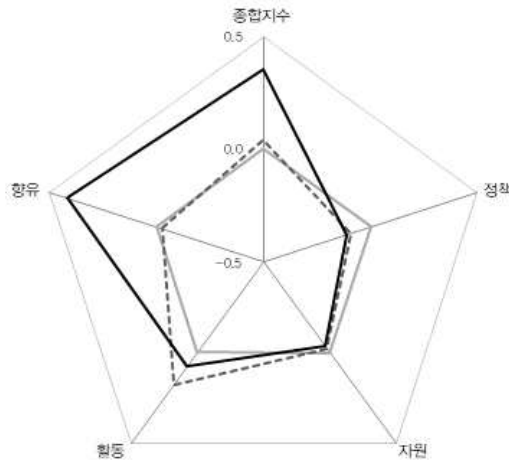

인구	231,733명
재정자립도	24.7%
총예산	527,951백만원
문화예산	10,187백만원
문화예산 비율	1.9% (2020)
	1.3% (2017)
	0.8% (2014)

— 전국 평균
- - - 서울 평균
— 금천구

정책

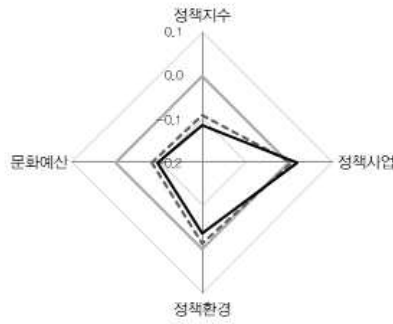

자원

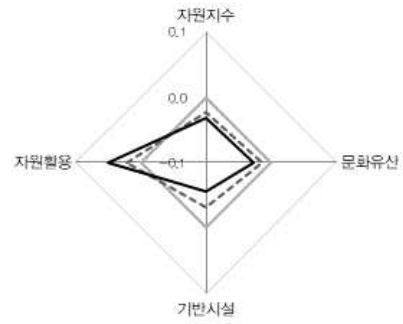

활동

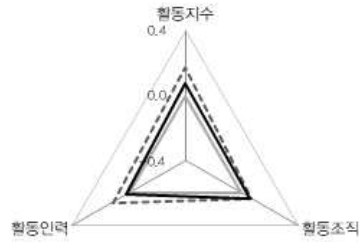

향유

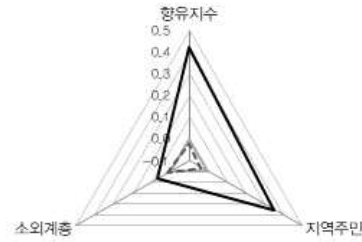

서울특별시 영등포구

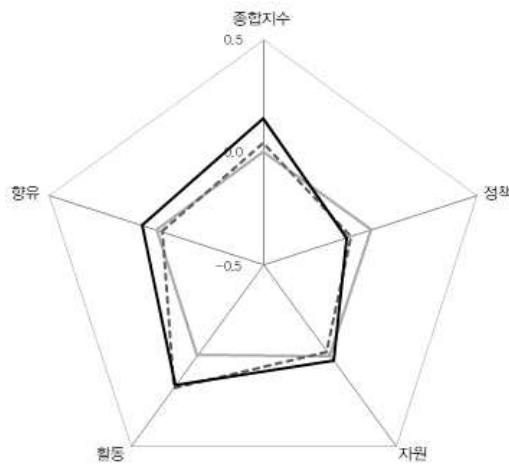

인구	379,480명
재정자립도	36.0%
총예산	659,711백만원
문화예산	18,919백만원
문화예산 비율	2.9% (2020)
	1.3% (2017)
	0.5% (2014)

— 전국 평균
- - - 서울 평균
— 영등포구

정책

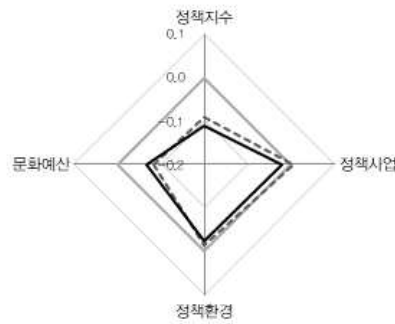

자원

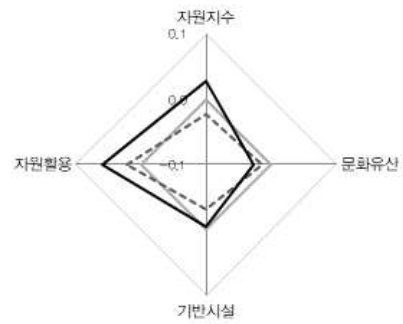

활동

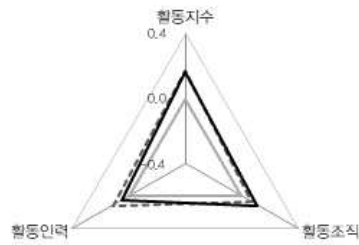

항유

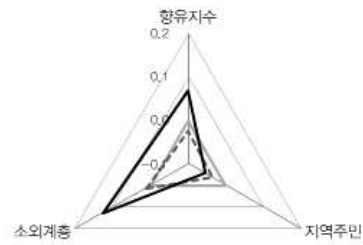

서울특별시 동작구

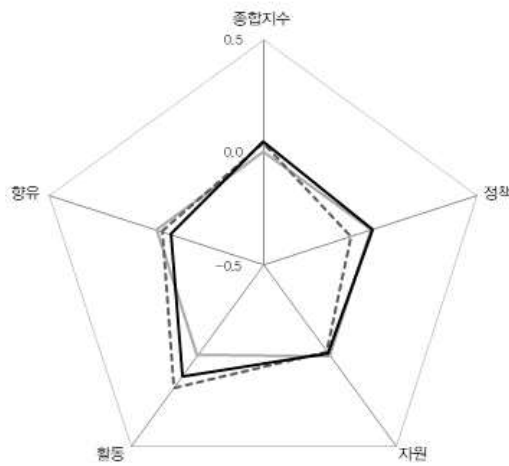

인구	391,220명
재정자립도	26.4%
총예산	641,336백만원
문화예산	4,341백만원
문화예산 비율	0.7% (2020)
	0.3% (2017)
	0.3% (2014)

— 전국 평균
- - - 서울 평균
— 동작구

정책

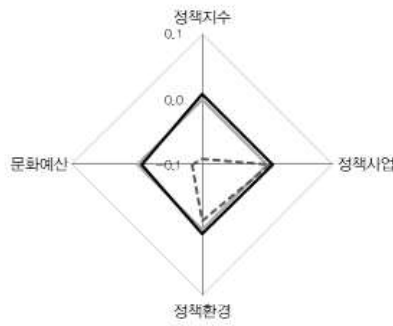

자원

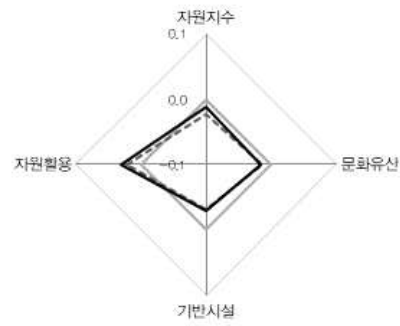

활동

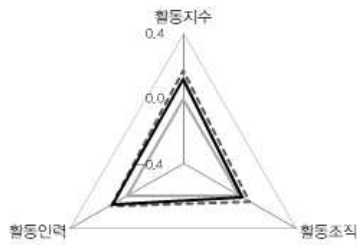

향유

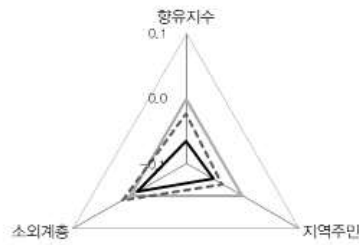

서울특별시 관악구

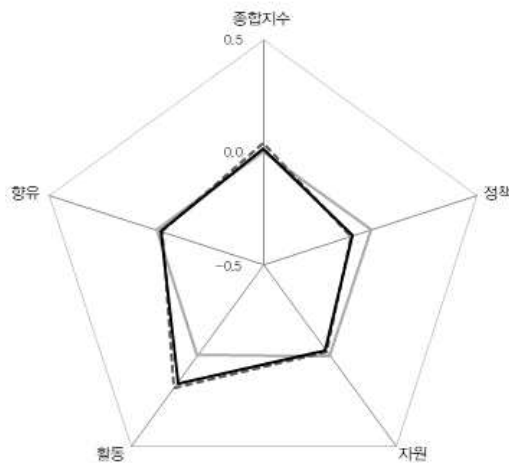

인구	490,060명
재정자립도	19.3%
총예산	765,640백만원
문화예산	10,258백만원
문화예산 비율	1.3% (2020)
	0.2% (2017)
	0.2% (2014)

— 전국 평균
- - - 서울 평균
— 관악구

정책

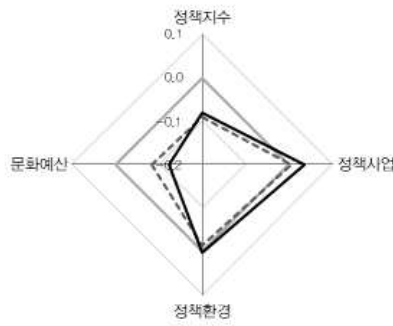

자원

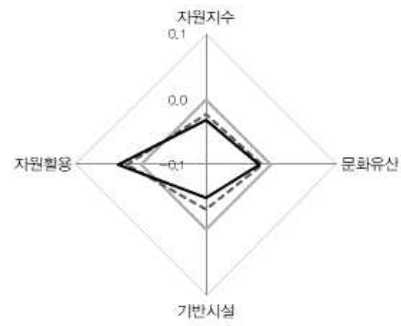

활동



향유

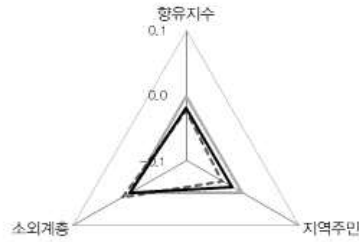

서울특별시 서초구

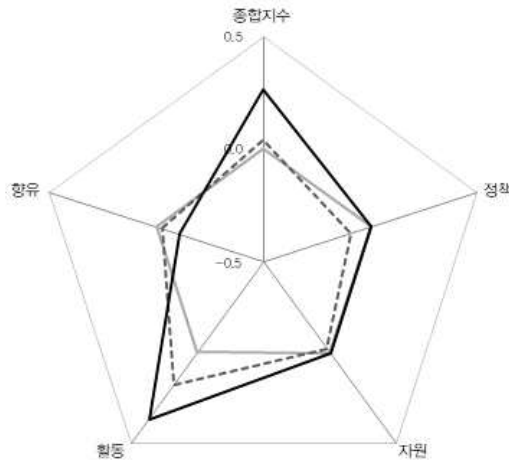

인구	425,126명
재정자립도	54.7%
총예산	698,729백만원
문화예산	13,285백만원
문화예산 비율	1.9% (2020) 2.0% (2017) 0.9% (2014)

— 전국 평균
- - - 서울 평균
— 서초구

정책

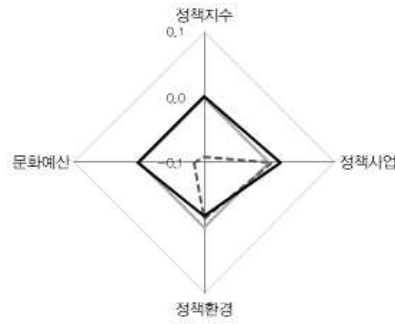

자원

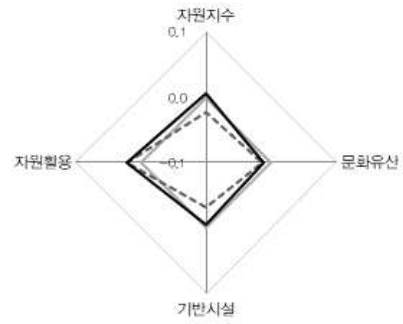

활동

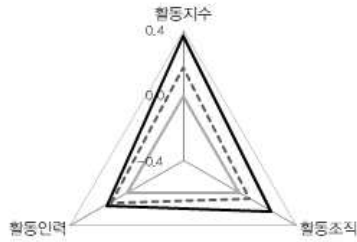

향유

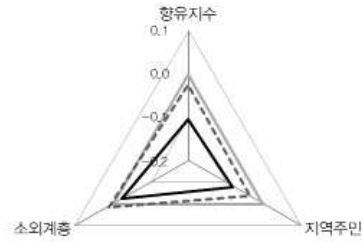

서울특별시
강남구

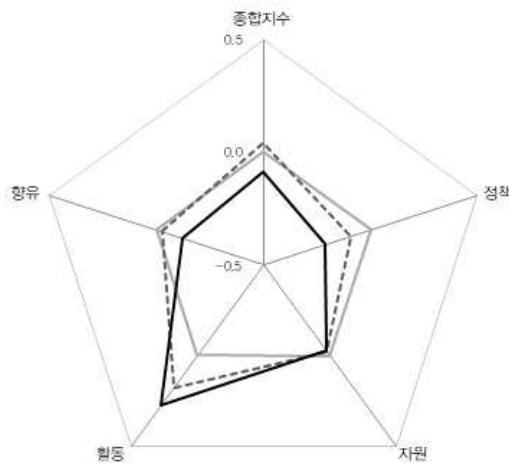

인구	539,231 명
재정자립도	52.3%
총예산	1,016,205백만원
문화예산	18,982백만원
문화예산 비율	1.9% (2020)
	1.1% (2017)
	1.2% (2014)

— 전국 평균
- - - 서울 평균
— 강남구

정책

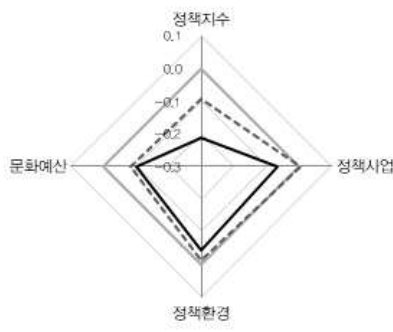

자원

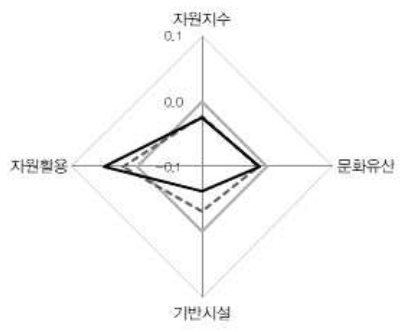

활동

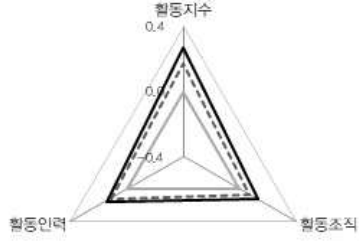

향유

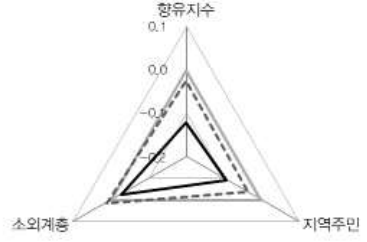

서울특별시
송파구

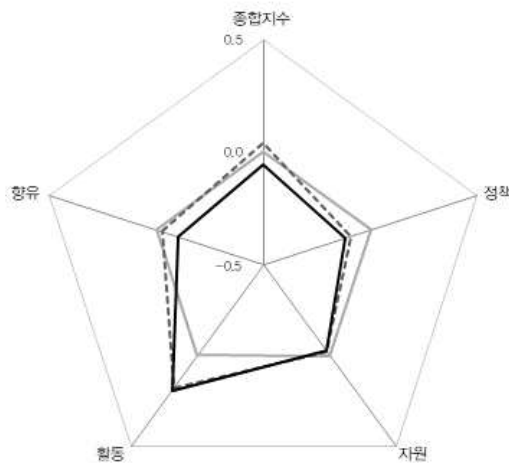

인구	667,960명
재정자립도	37.6%
총예산	903,616백만원
문화예산	7,716백만원
문화예산 비율	0.9% (2020)
	0.3% (2017)
	0.2% (2014)

— 전국 평균
- - - 서울 평균
— 송파구

정책

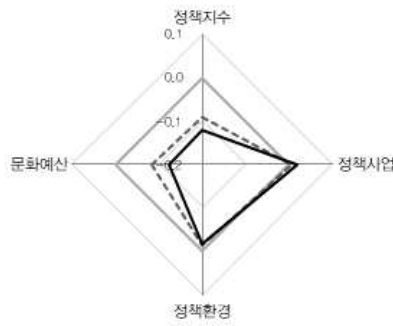

자원

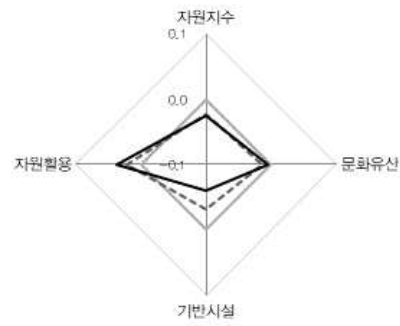

활동

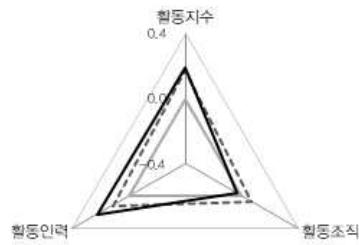

향유

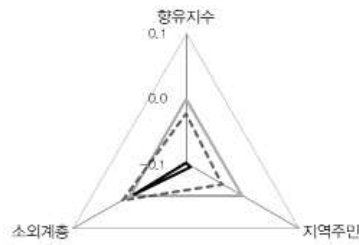

서울특별시
강동구

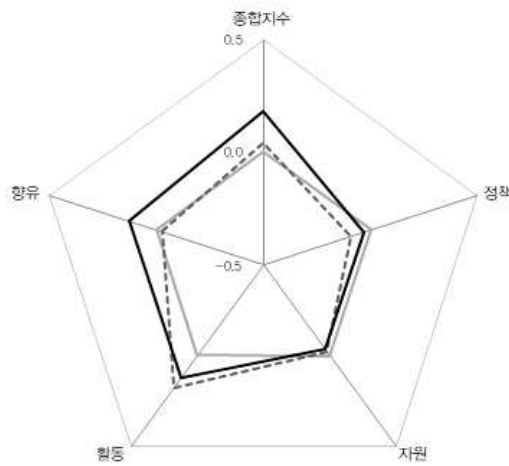

인구	459,970명
재정자립도	26.3%
총예산	709,272백만원
문화예산	16,243백만원
문화예산 비율	2.3% (2020)
	1.9% (2017)
	1.1% (2014)

— 전국 평균
- - - 서울 평균
— 강동구

정책

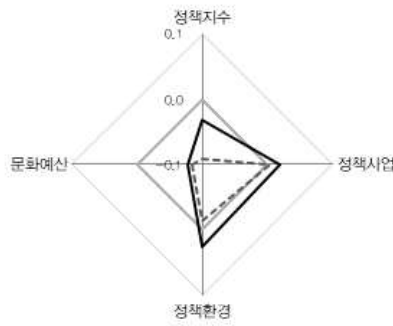

자원

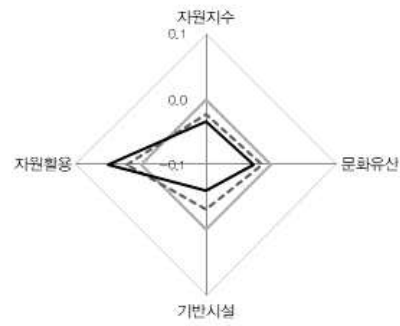

활동

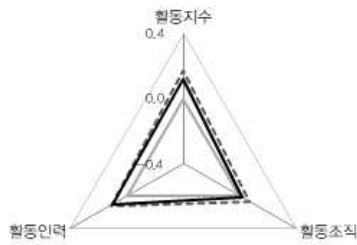

향유

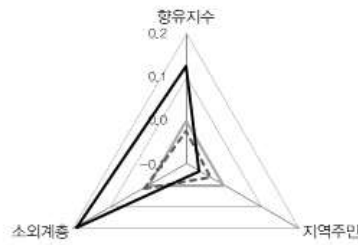

2020년 기준 지역문화실태조사 분석연구
기초자치단체별 지역문화지수 분석결과

부산광역시

중구	해운대구
서구	사하구
동구	금정구
영도구	강서구
부산진구	연제구
동래구	수영구
남구	사상구
북구	기장군

부산광역시
중구

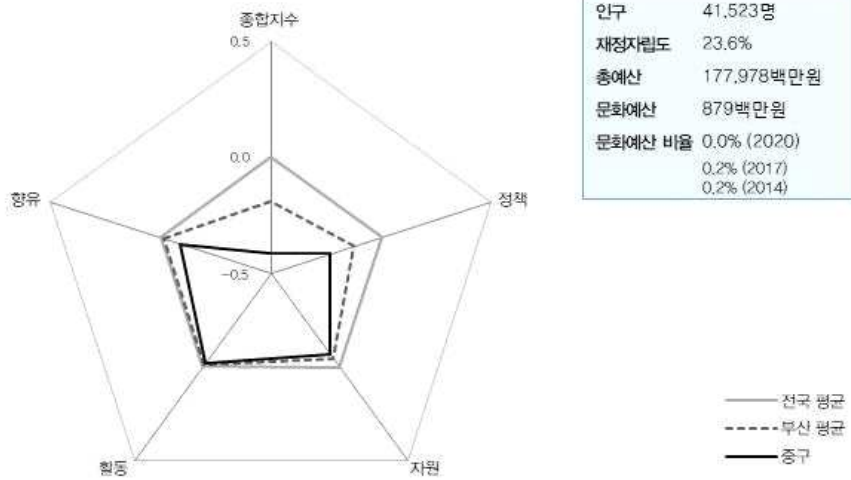

정책

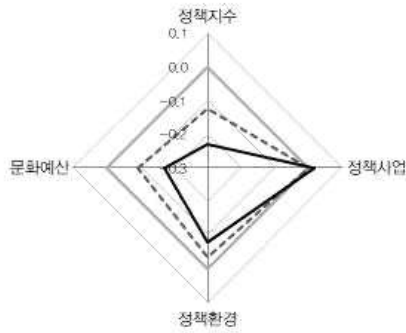

자원

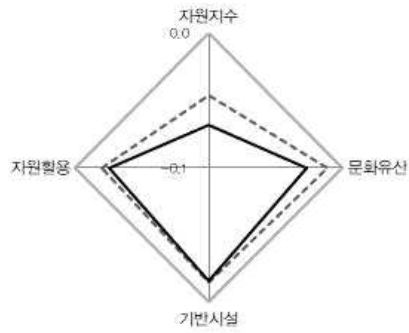

활동

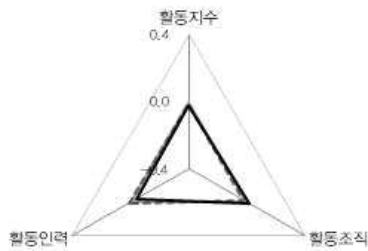

향유

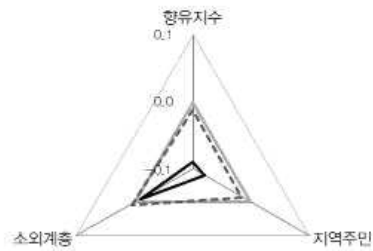

부산광역시
서구

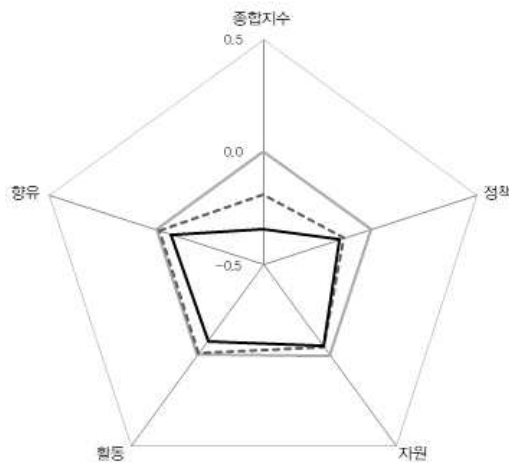

인구	108,135명
재정자립도	12.2%
총예산	290,241백만원
문화예산	3,453백만원
문화예산 비율	1.2% (2020)
	0.6% (2017)
	0.5% (2014)

— 전국 평균
- - - 부산 평균
— 서구

정책

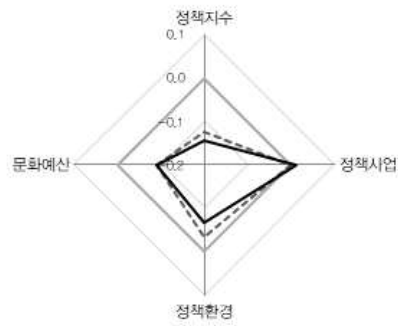

자원

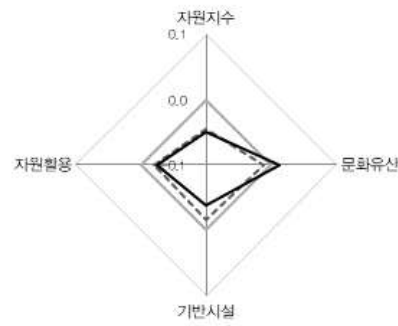

활동

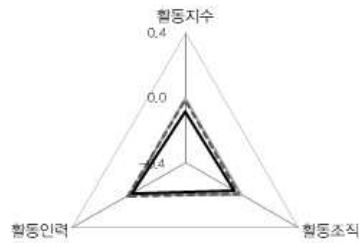

향유

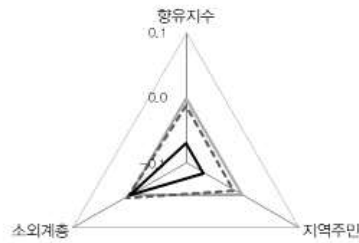

부산광역시
동구

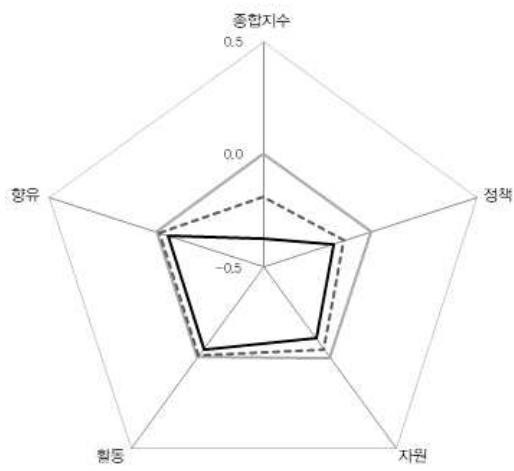

인구	88,901 명
재정자립도	15.8%
총예산	260,019백만원
문화예산	1,844백만원
문화예산 비율	0.7% (2020)
	0.5% (2017)
	0.8% (2014)

— 전국 평균
- - - 부산 평균
— 동구

정책

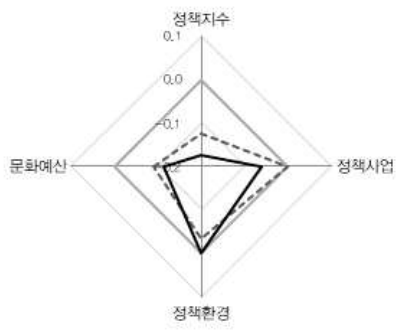

자원

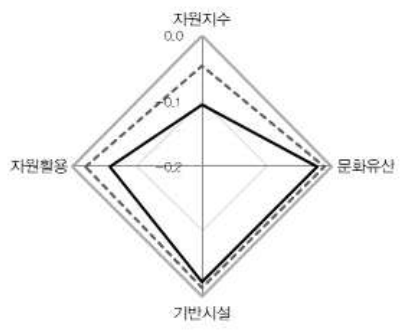

활동

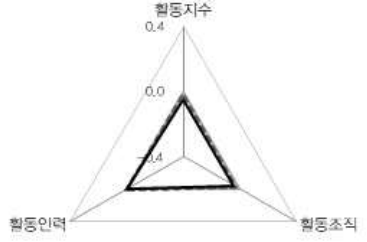

향유

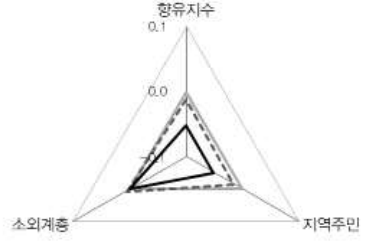

부산광역시 영도구

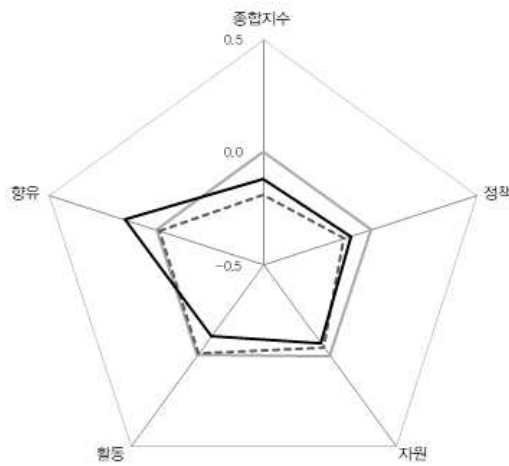

인구	113,342명
재정자립도	9.1%
총예산	330,345백만원
문화예산	4,780백만원
문화예산 비율	1.4% (2020)
	1.4% (2017)
	0.5% (2014)

— 전국 평균
- - - 부산 평균
— 영도구

정책

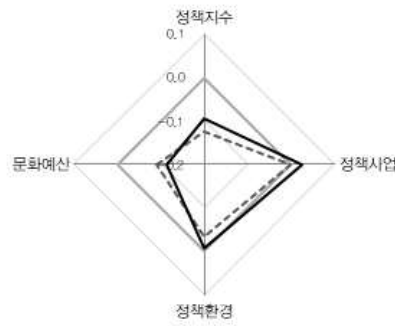

자원

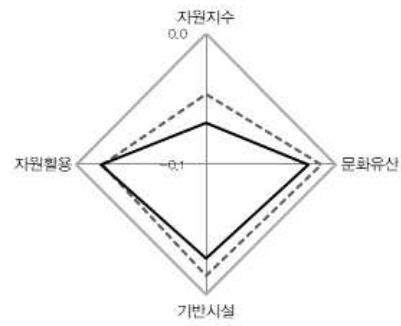

활동

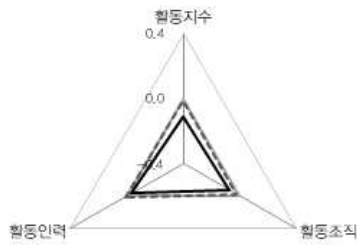

향유

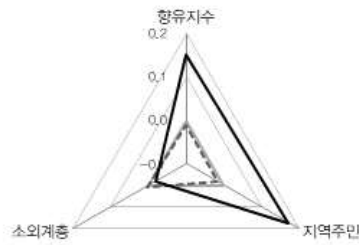

부산광역시 부산진구

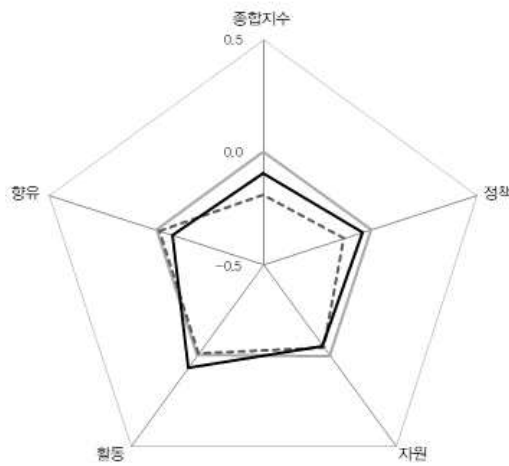

인구	359,886명
재정자립도	19.8%
총예산	635,375백만원
문화예산	8,000백만원
문화예산 비율	1.3% (2020)
	0.2% (2017)
	0.2% (2014)

— 전국 평균
- - - 부산 평균
— 부산진구

정책

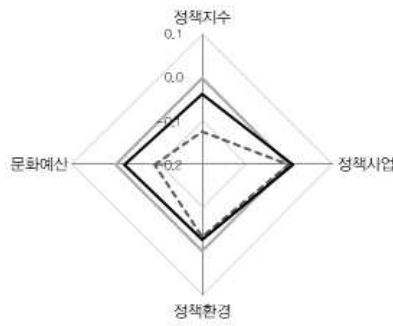

자원

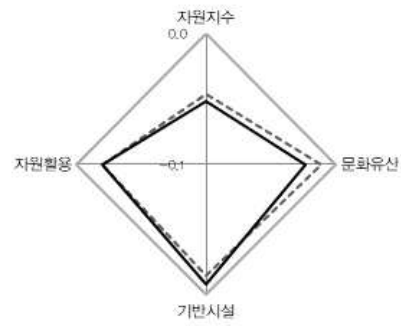

활동

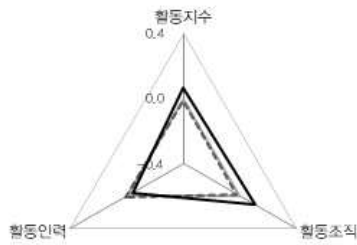

향유

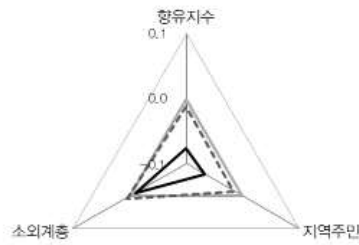

부산광역시
동래구

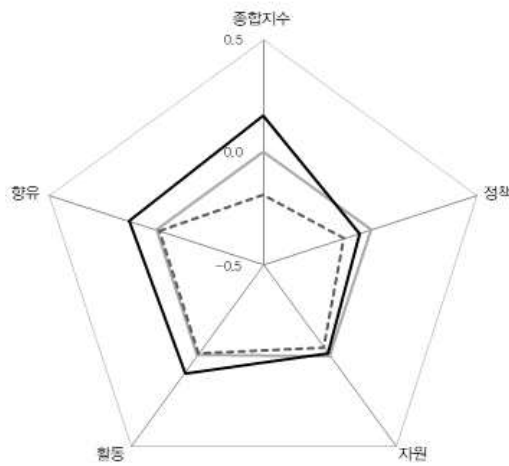

인구	270,745명
재정자립도	20.1%
총예산	392,393백만원
문화예산	3,585백만원
문화예산 비율	0.9% (2020)
	0.8% (2017)
	1.2% (2014)

— 전국 평균
- - - 부산 평균
— 동래구

정책

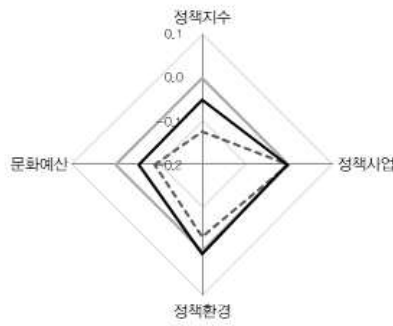

자원

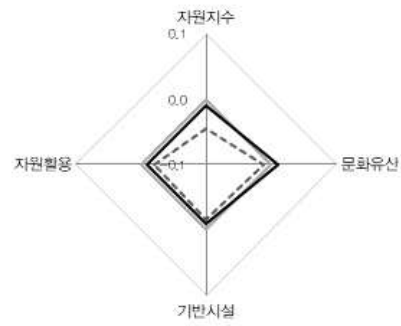

활동

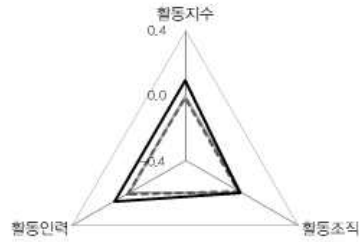

향유

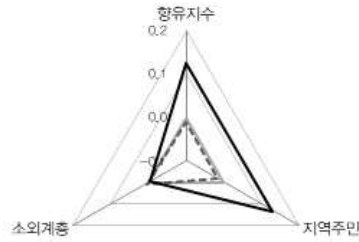

부산광역시
남구

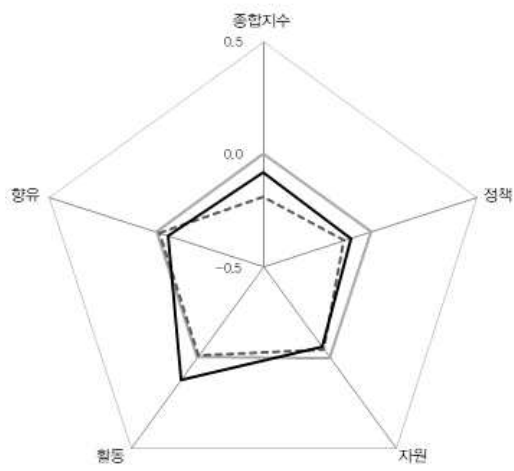

인구	267,731명
재정자립도	19.7%
총예산	418,269백만원
문화예산	4,195백만원
문화예산 비율	1.0% (2020)
	0.5% (2017)
	0.6% (2014)

— 전국 평균
- - - 부산 평균
— 남구

정책

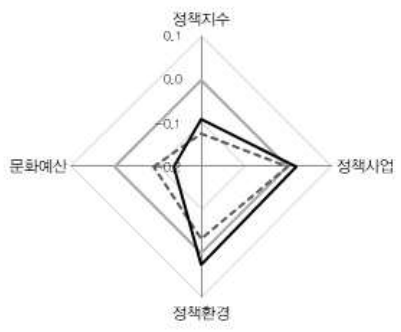

자원

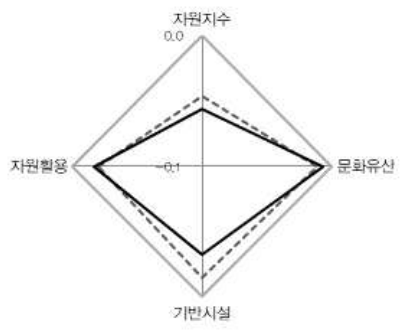

활동

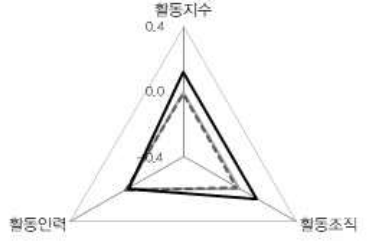

향유

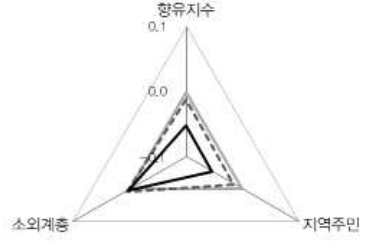

부산광역시
북구

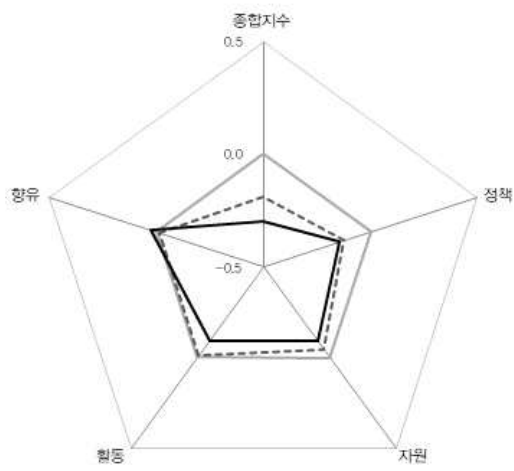

인구	283,952명
재정자립도	12.5%
총예산	479,394백만원
문화예산	3,516백만원
문화예산 비율	0.7% (2020)
	0.8% (2017)
	0.8% (2014)

— 전국 평균
- - - 부산 평균
— 북구

정책

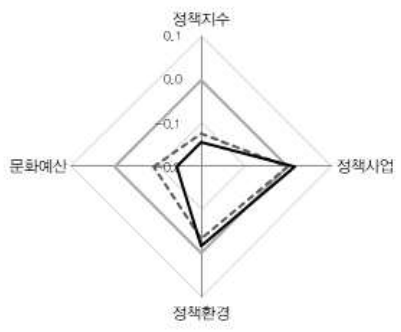

자원

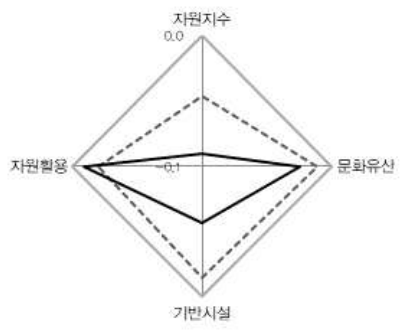

활동

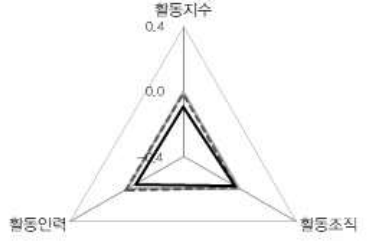

항유



부산광역시
해운대구

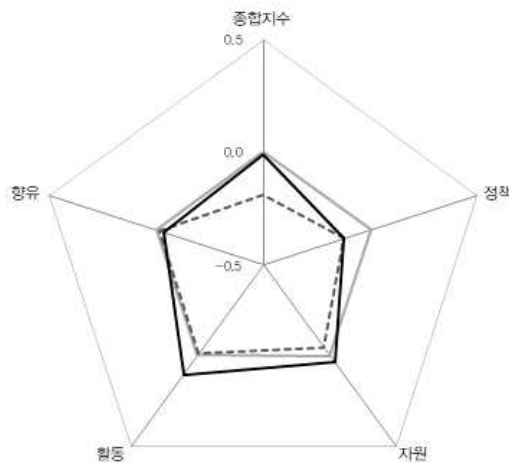

인구	402,169명
재정자립도	30.0%
총예산	590,567백만원
문화예산	6,168백만원
문화예산 비율	1.0% (2020)
	0.7% (2017)
	0.6% (2014)

— 전국 평균
- - - 부산 평균
— 해운대구

정책

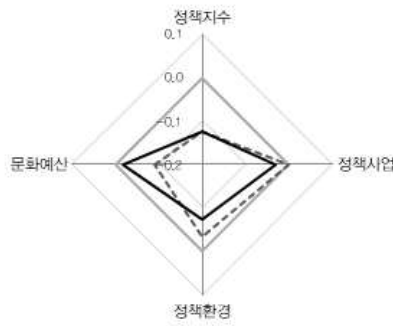

자원

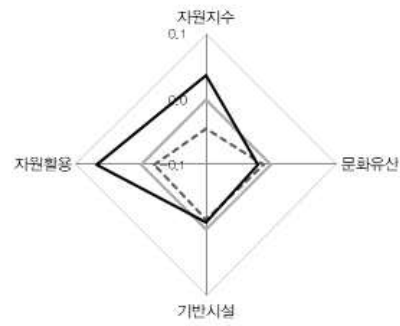

활동

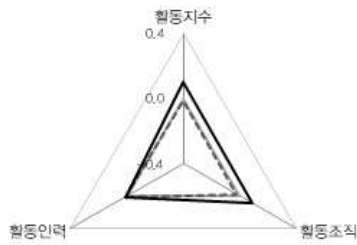

향유

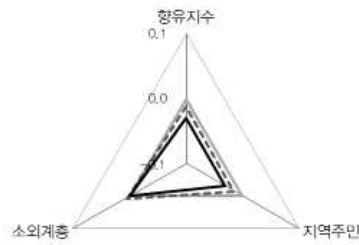

부산광역시 사하구

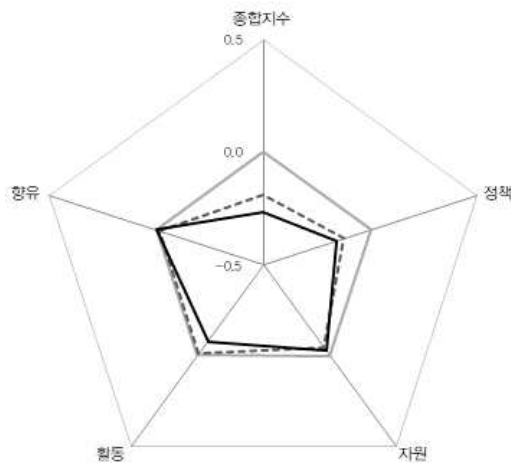

인구	311,757명
재정자립도	18.1%
총예산	484,037백만원
문화예산	5,397백만원
문화예산 비율	1.1% (2020)
	1.9% (2017)
	1.3% (2014)

— 전국 평균
 - - - 부산 평균
 — 사하구

정책

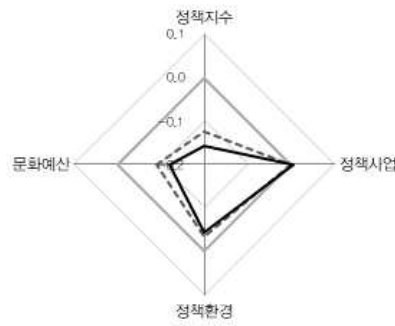

자원

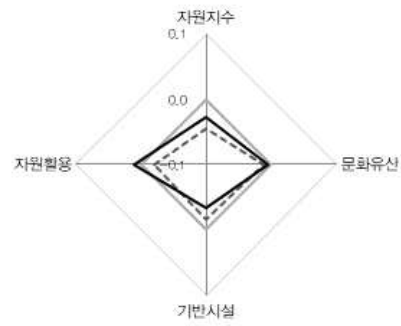

활동

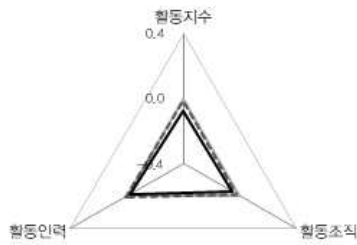

향유

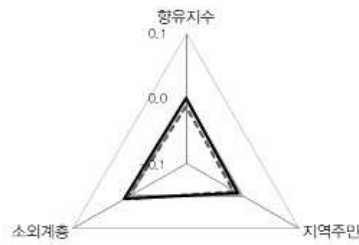

부산광역시 금정구

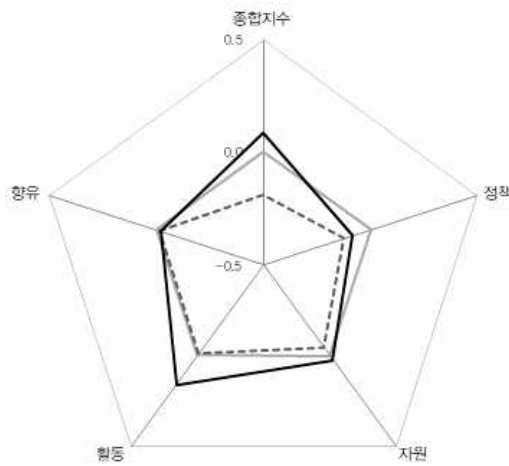

인구	232,666명
재정자립도	24.1%
총예산	434,219백만원
문화예산	12,670백만원
문화예산 비율	2.9% (2020)
	2.2% (2017)
	2.8% (2014)

— 전국 평균
- - - 부산 평균
— 금정구

정책

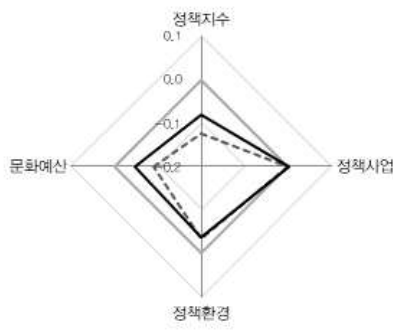

자원

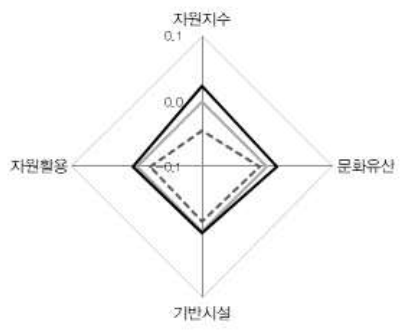

활동

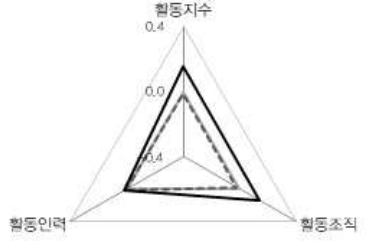

향유

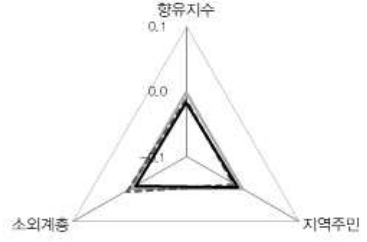

부산광역시 강서구

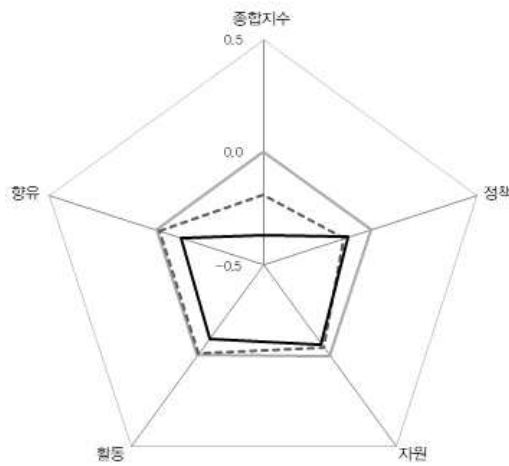

인구	137,957명
재정자립도	45.0%
총예산	363,465백만원
문화예산	4,620백만원
문화예산 비율	1.3% (2020)
	2.3% (2017)
	3.4% (2014)

— 전국 평균
- - - 부산 평균
— 강서구

정책

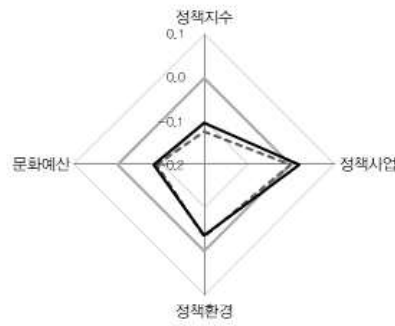

자원

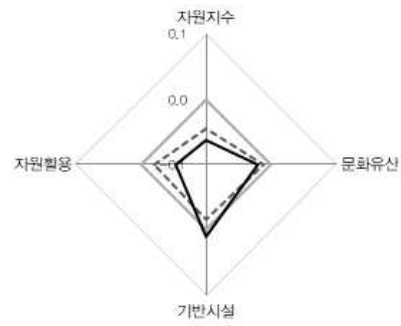

활동

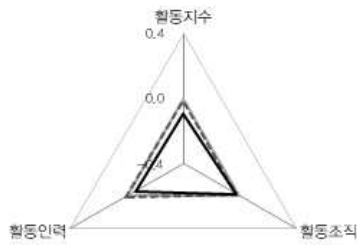

향유

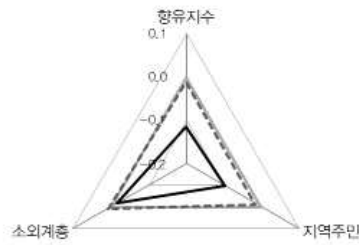

부산광역시 연제구

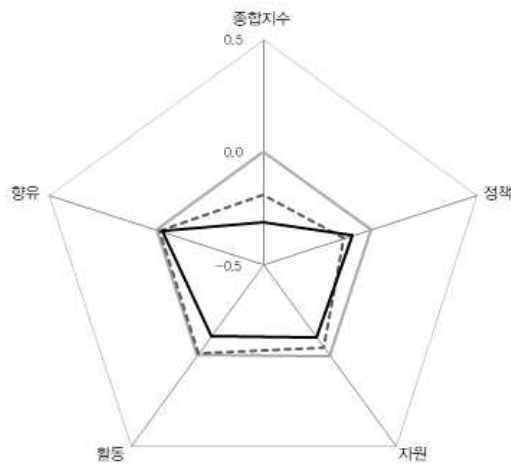

인구	209,157명
재정자립도	16.9%
총예산	350,582백만원
문화예산	1,752백만원
문화예산 비율	0.5% (2020)
	0.5% (2017)
	0.5% (2014)

— 전국 평균
- - - 부산 평균
— 연제구

정책

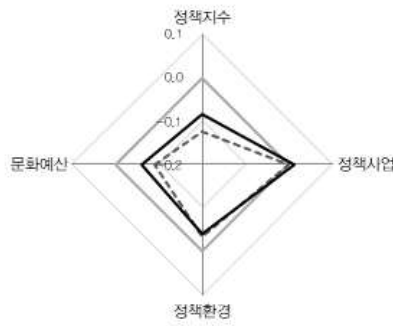

자원

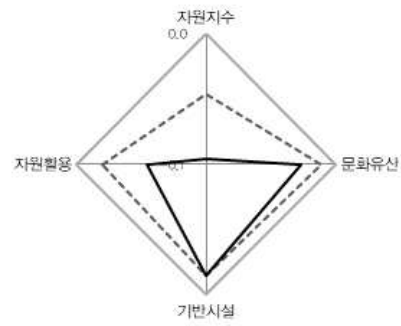

활동

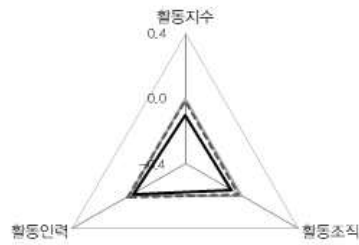

향유

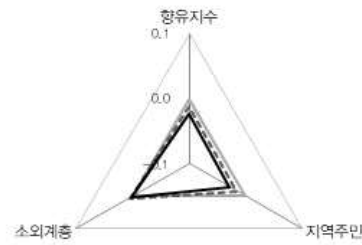

부산광역시 수영구

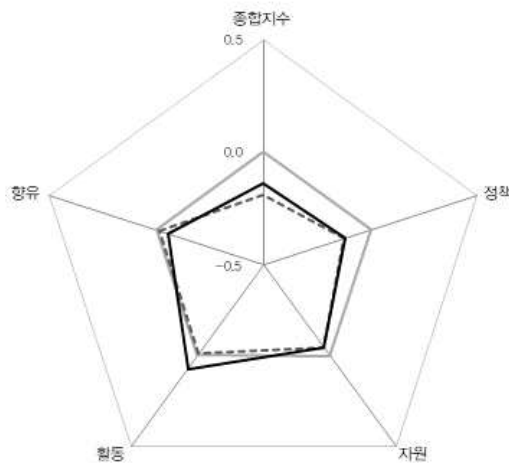

인구	176,894명
재정자립도	18.4%
총예산	315,207백만원
문화예산	4,037백만원
문화예산 비율	1.3% (2020)
	1.3% (2017)
	1.0% (2014)

— 전국 평균
- - - 부산 평균
— 수영구

정책

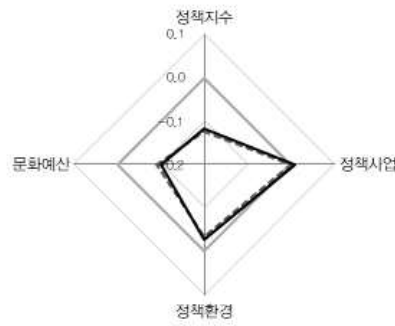

자원

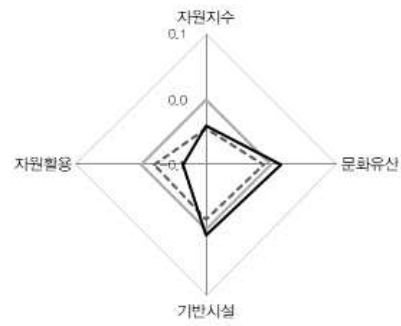

활동



향유

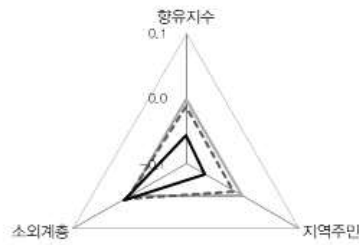

부산광역시 사상구

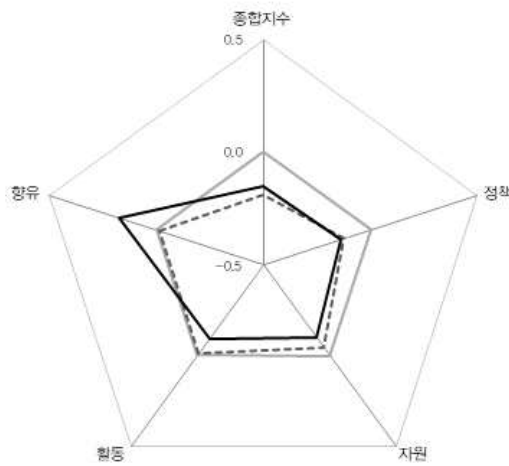

인구	212,586명
재정자립도	19.9%
총예산	414,060백만원
문화예산	5,469백만원
문화예산 비율	1.3% (2020)
	0.8% (2017)
	0.5% (2014)

— 전국 평균
- - - 부산 평균
— 사상구

정책

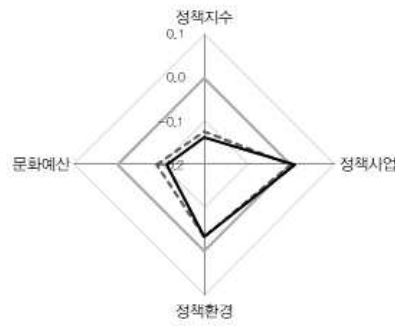

자원

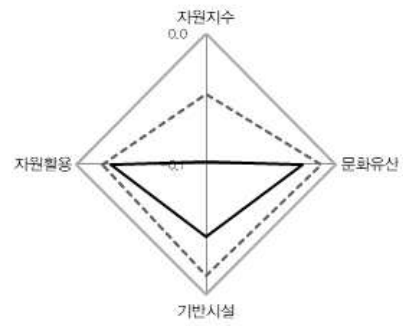

활동

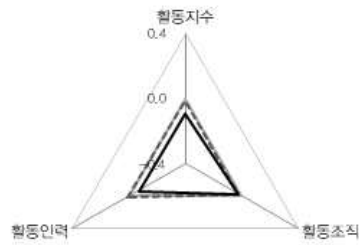

향유

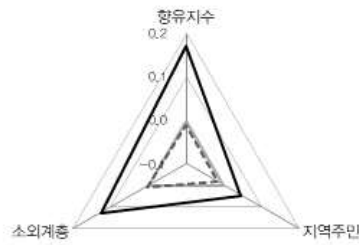

부산광역시 기장군

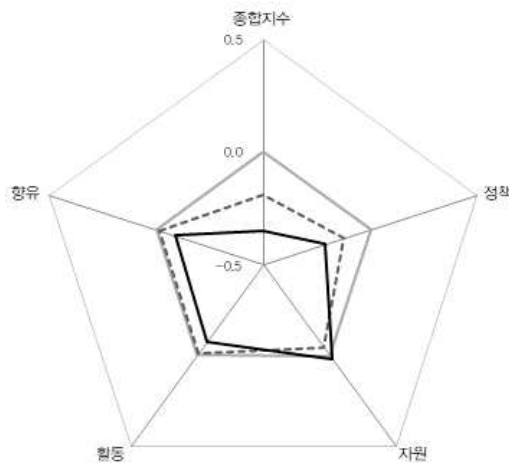

인구	174,545명
재정자립도	30.6%
총예산	575,914백만원
문화예산	7,950백만원
문화예산 비율	1.4% (2020)
	2.1% (2017)
	3.1% (2014)

— 전국 평균
- - - 부산 평균
— 기장군

정책

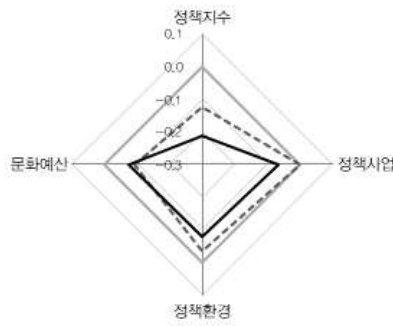

자원

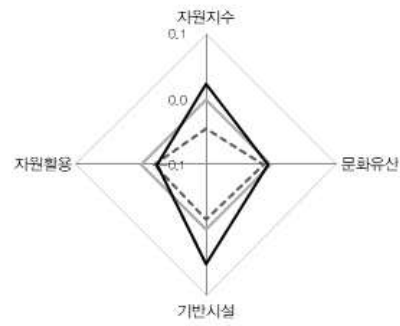

활동

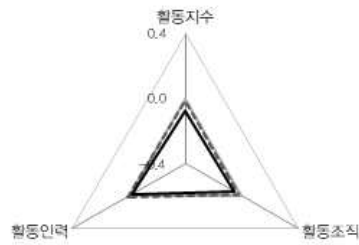

향유

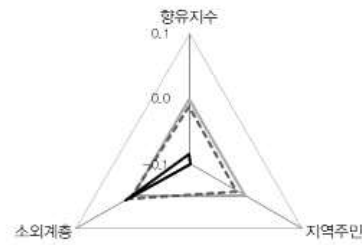

2020년 기준 지역문화실태조사 분석연구
기초자치단체별 지역문화지수 분석결과

대구광역시

중구
동구
서구
남구
북구
수성구
달서구
달성군

대구광역시
중구

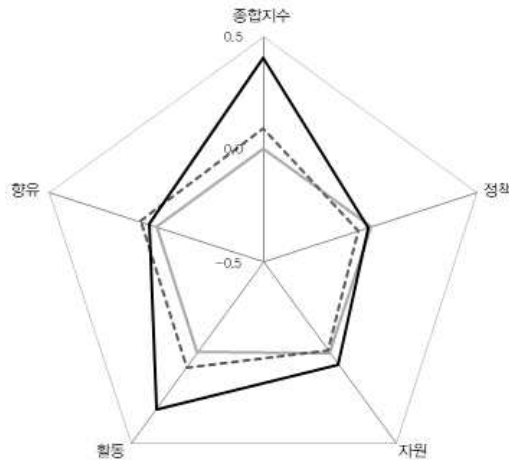

인구	76,547 명
재정자립도	25.2%
총예산	257,141 백만원
문화예산	2,961 백만원
문화예산 비율	1.2% (2020) 2.1% (2017) 1.1% (2014)

— 전국 평균
- - - 대구 평균
— 중구

정책

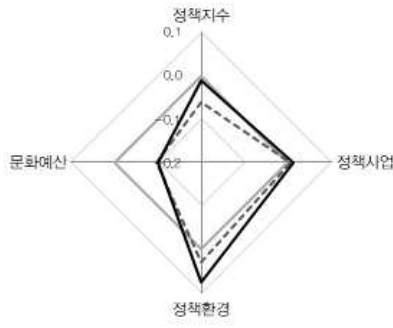

자원

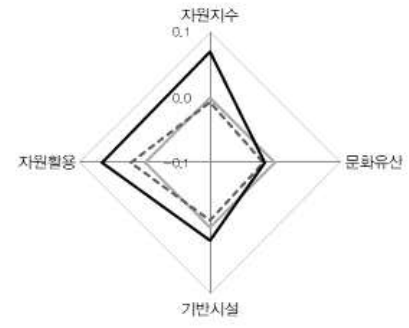

활동

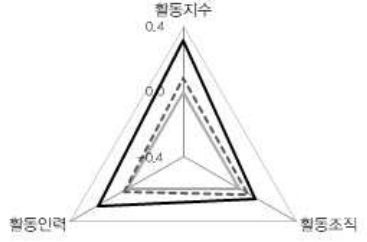

항유

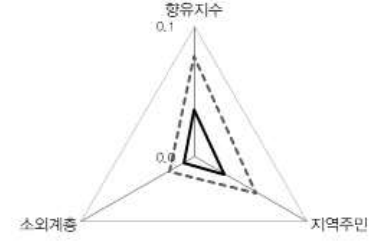

대구광역시
동구

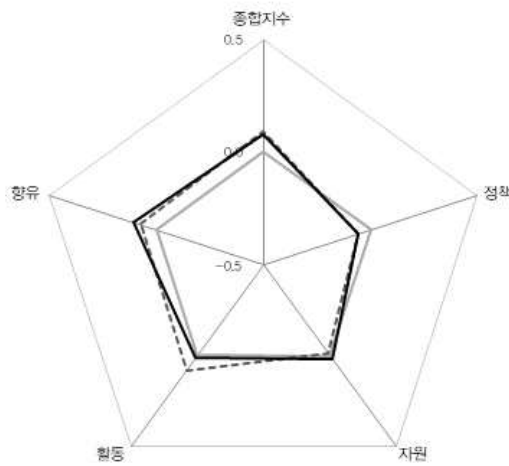

인구	341,920명
재정자립도	17.9%
총예산	655,700백만원
문화예산	8,501백만원
문화예산 비율	1.3% (2020)
	1.4% (2017)
	1.7% (2014)

— 전국 평균
- - - 대구 평균
— 동구

정책

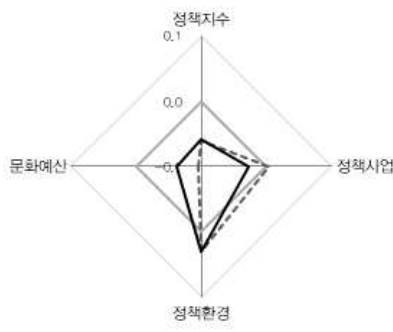

자원

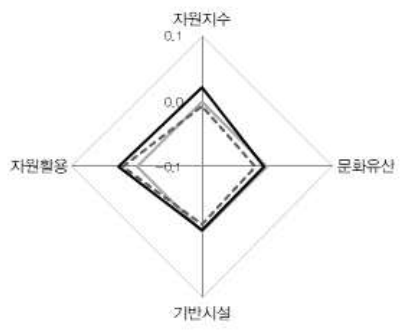

활동

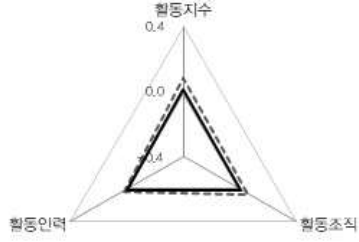

항유

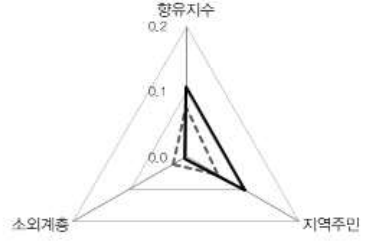

대구광역시 서구

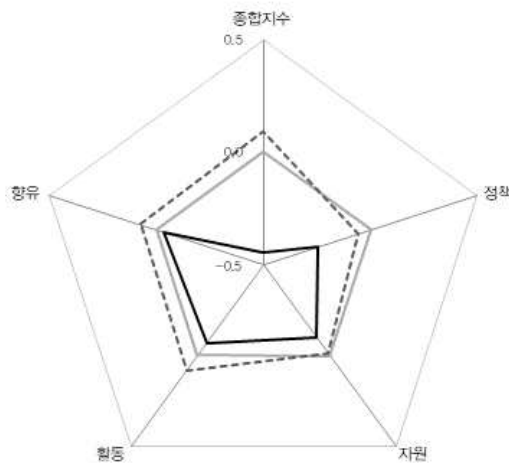

인구	170,700명
재정자립도	13.7%
총예산	397,790백만원
문화예산	3,265백만원
문화예산 비율	0.8% (2020)
	0.9% (2017)
	0.4% (2014)

— 전국 평균
- - - 대구 평균
— 서구

정책

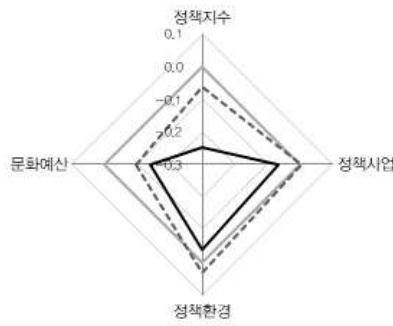

자원

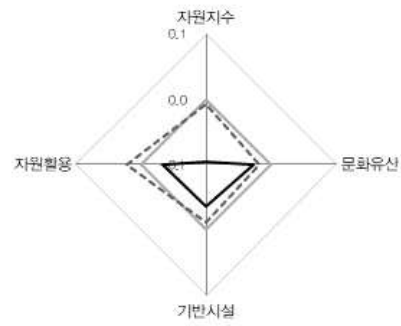

활동

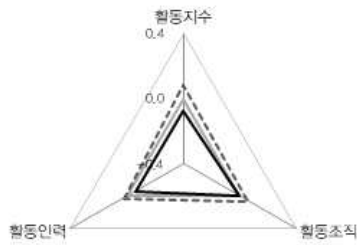

향유

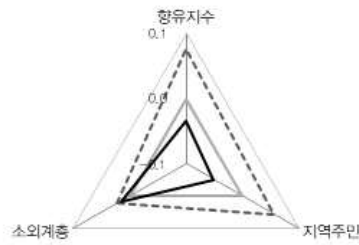

대구광역시
남구

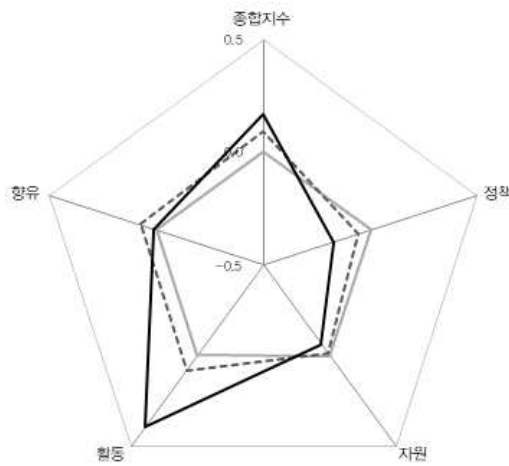

인구	146,632명
재정자립도	11.0%
총예산	367,990 백만원
문화예산	3,646 백만원
문화예산 비율	1.0% (2020)
	0.8% (2017)
	0.6% (2014)

— 전국 평균
- - - 대구 평균
— 남구

정책

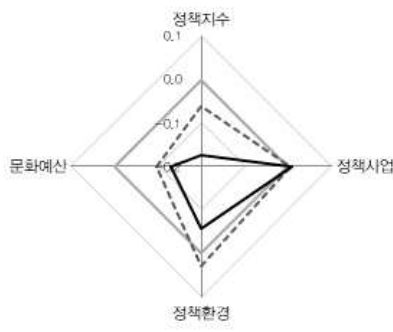

자원

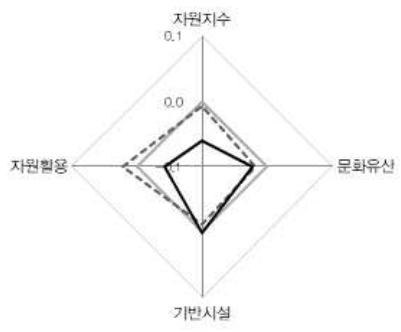

활동

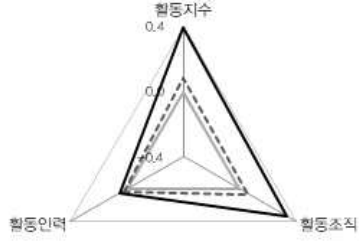

향유

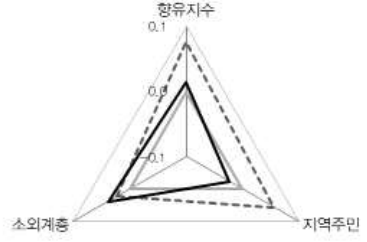

대구광역시
복구

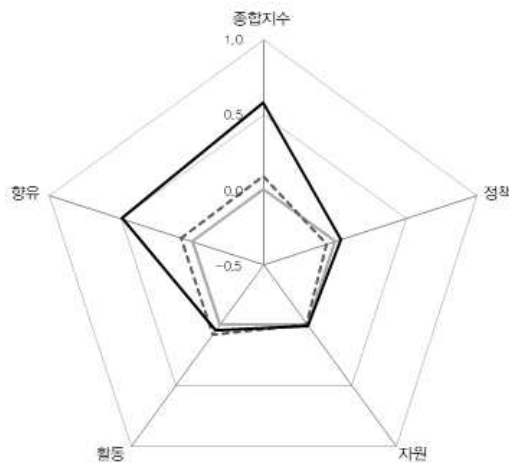

인구	440,263명
재정자립도	18.0%
총예산	675,500백만원
문화예산	11,232백만원
문화예산 비율	1.7% (2020)
	0.9% (2017)
	1.4% (2014)

— 전국 평균
- - - 대구 평균
— 복구

정책

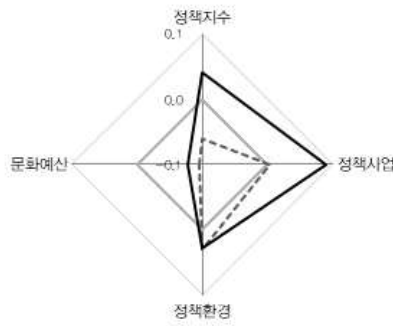

자원

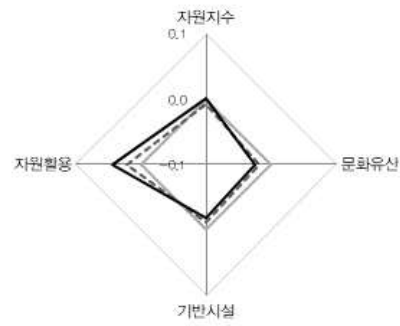

활동

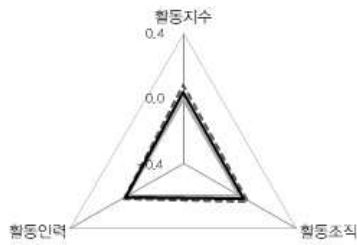

향유

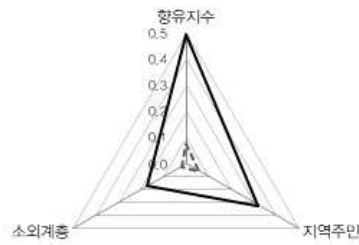

대구광역시 수성구

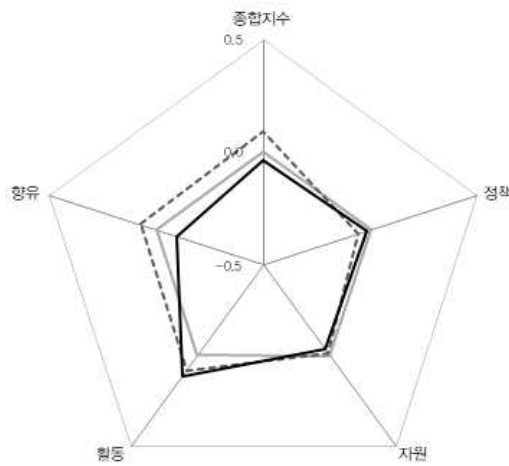

인구	424,314명
재정자립도	25.5%
총예산	652,471백만원
문화예산	18,004백만원
문화예산 비율	2.8% (2020)
	2.3% (2017)
	2.6% (2014)

— 전국 평균
- - - 대구 평균
— 수성구

정책

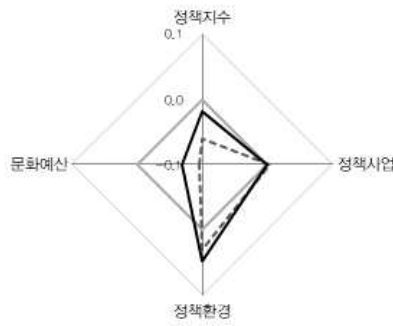

자원

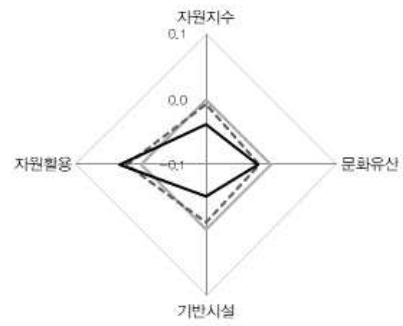

활동

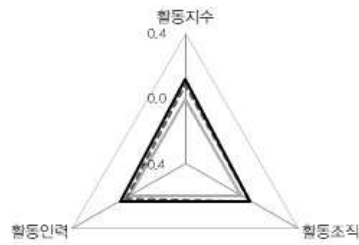

향유

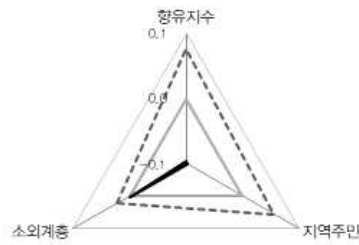

대구광역시 달서구

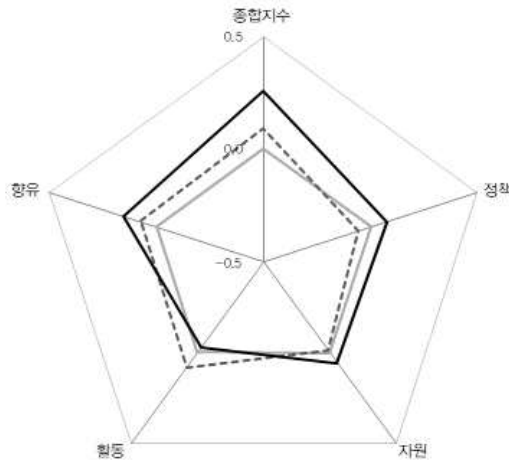

인구	558,631명
재정자립도	22.4%
총예산	802,248백만원
문화예산	7,868백만원
문화예산 비율	1.0% (2020)
	1.3% (2017)
	1.2% (2014)

— 전국 평균
- - - 대구 평균
— 달서구

정책

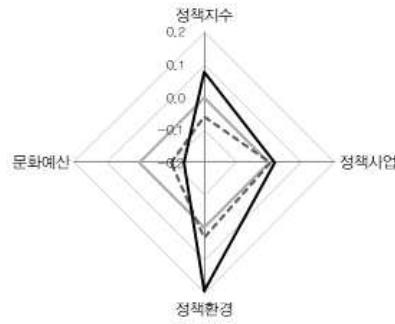

자원

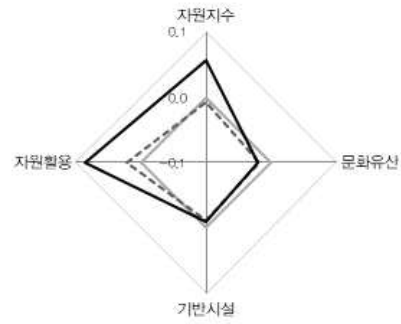

활동

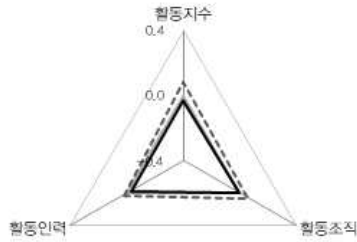

향유

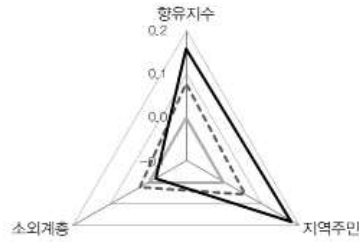

대구광역시 달성군

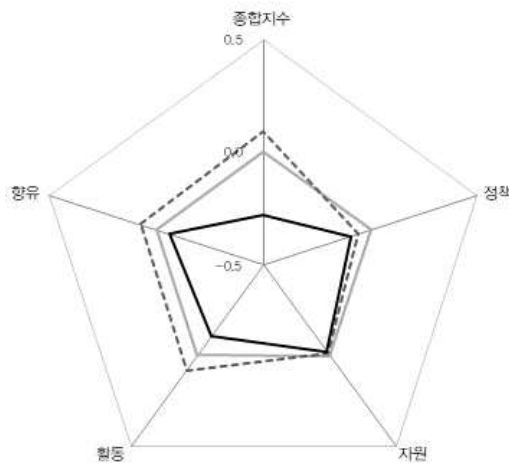

인구	259,339명
재정자립도	27.9%
총예산	769,000백만원
문화예산	11,417백만원
문화예산 비율	1.5% (2020)
	1.6% (2017)
	2.6% (2014)

— 전국 평균
- - - 대구 평균
— 달성군

정책

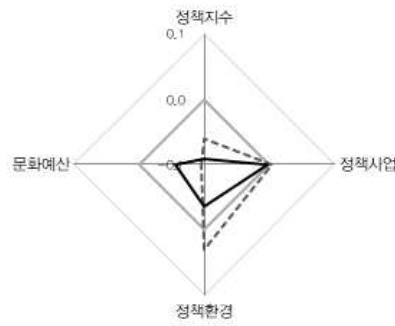

자원

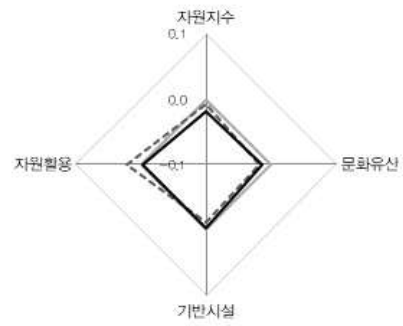

활동

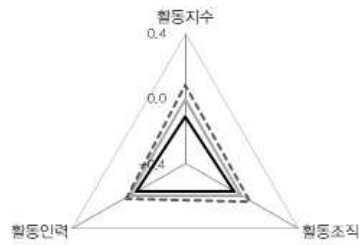

향유

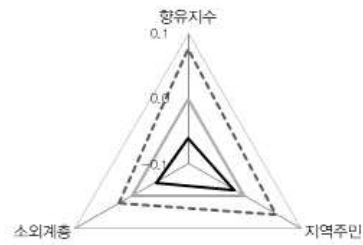

2020년 기준 지역문화실태조사 분석연구
기초자치단체별 지역문화지수 분석결과

인천광역시

중구
동구
미추홀구
연수구
남동구
부평구
계양구
서구
강화군
옹진군

인천광역시
중구

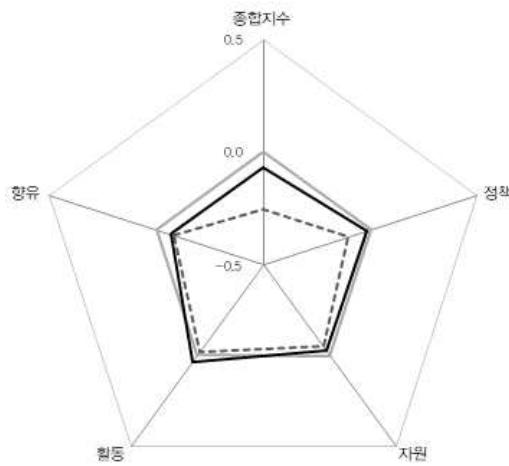

인구	139,729명
재정자립도	45.2%
총예산	399,141백만원
문화예산	5,287백만원
문화예산 비율	1.3% (2020)
	3.4% (2017)
	2.7% (2014)

— 전국 평균
- - - 인천 평균
— 중구

정책

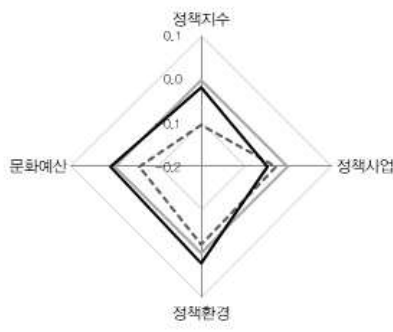

자원

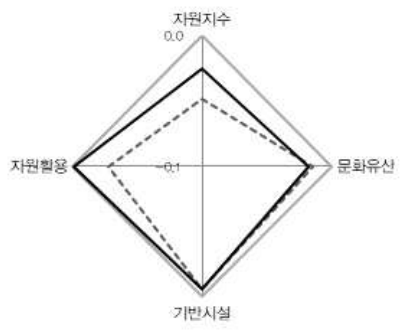

활동

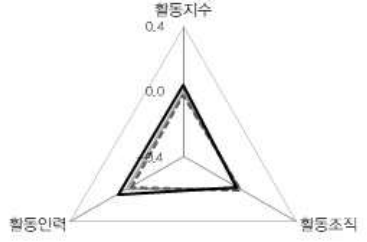

향유



인천광역시
동구

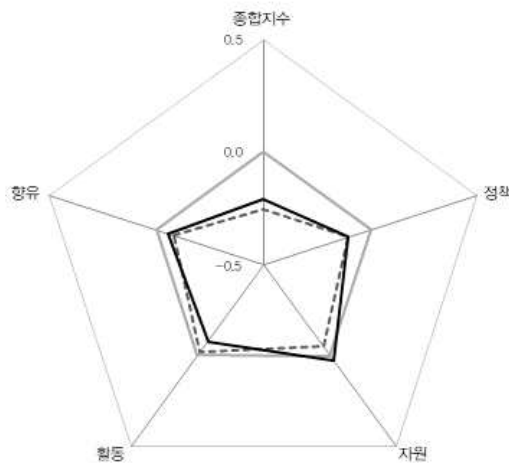

인구	62,542명
재정자립도	11.5%
총예산	268,211백만원
문화예산	12,056백만원
문화예산 비율	4.5% (2020)
	1.5% (2017)
	1.0% (2014)

— 전국 평균
- - - 인천 평균
— 동구

정책

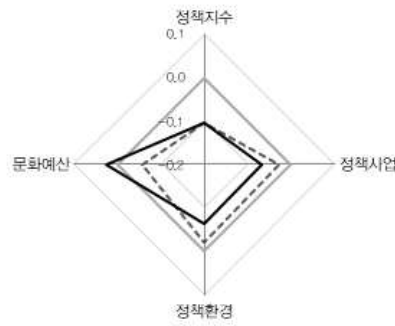

자원

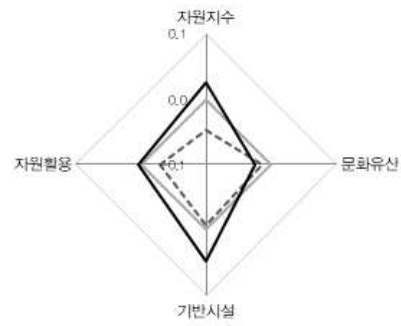

활동

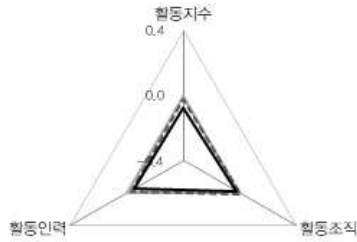

향유

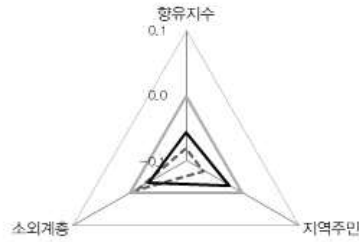

인천광역시 미추홀구

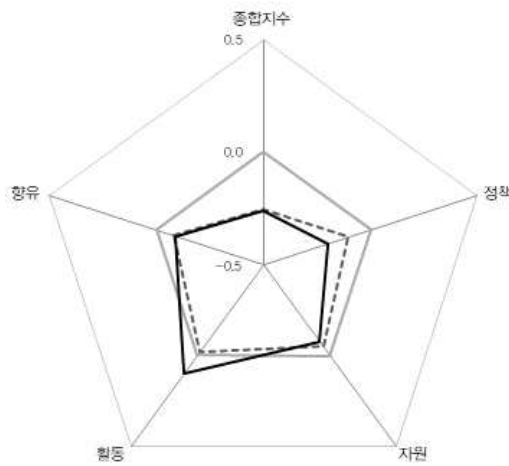

인구	404,343명
재정자립도	14.9%
총예산	741,271백만원
문화예산	5,006백만원
문화예산 비율	0.7% (2020)
	0.8% (2017)
	0.9% (2014)

— 전국 평균
- - - 인천 평균
— 미추홀구

정책

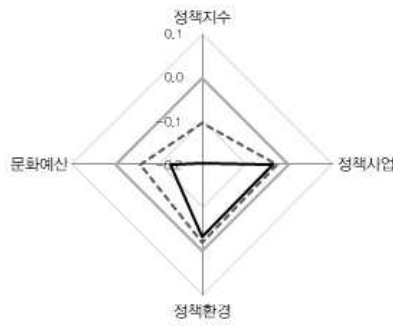

자원

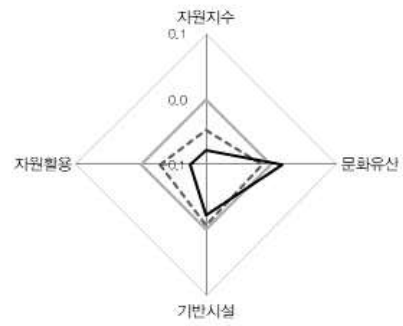

활동

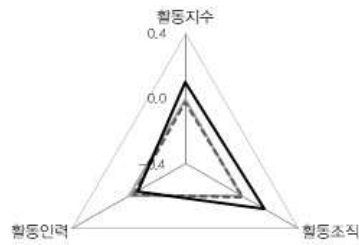

항유

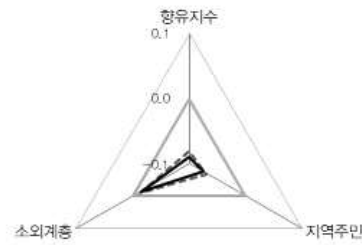

인천광역시 연수구

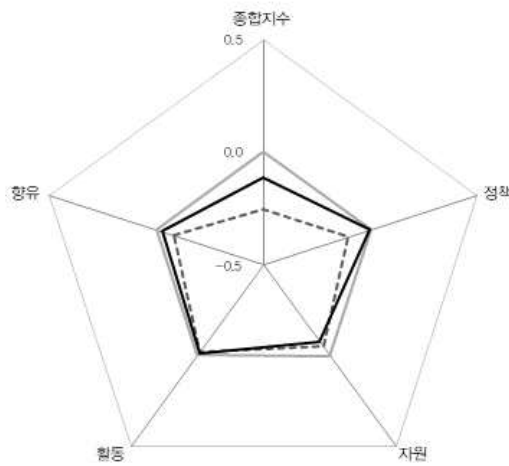

인구	387,450명
재정자립도	33.1%
총예산	741,271백만원
문화예산	5,006백만원
문화예산 비율	2.9% (2020)
	3.0% (2017)
	2.0% (2014)

— 전국 평균
- - - 인천 평균
— 연수구

정책

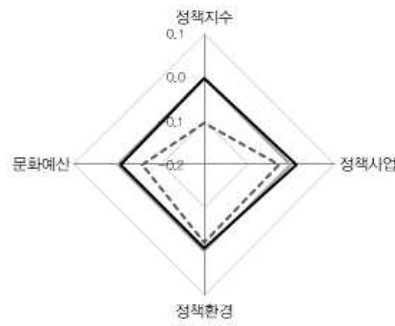

자원

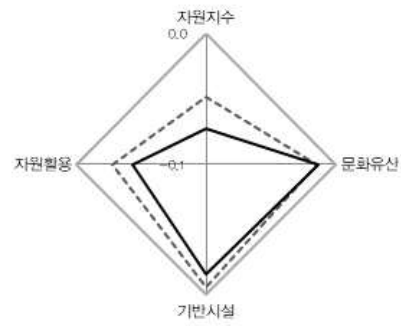

활동

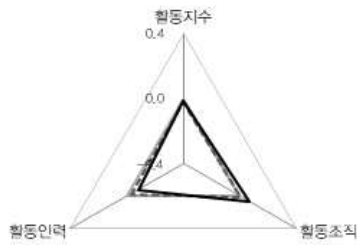

향유

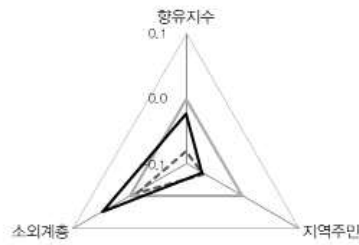

인천광역시 남동구

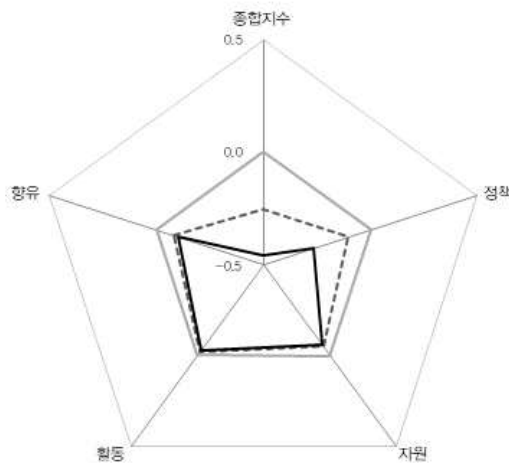

인구	525,354명
재정자립도	21.6%
총예산	869,029백만원
문화예산	6,076백만원
문화예산 비율	0.7% (2020)
	0.4% (2017)
	0.6% (2014)

— 전국 평균
- - - 인천 평균
— 남동구

정책

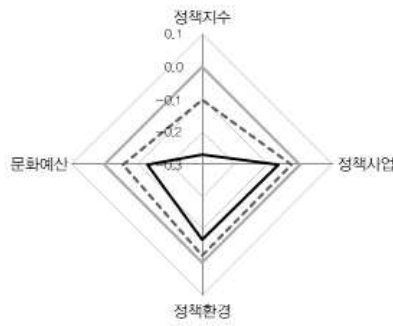

자원

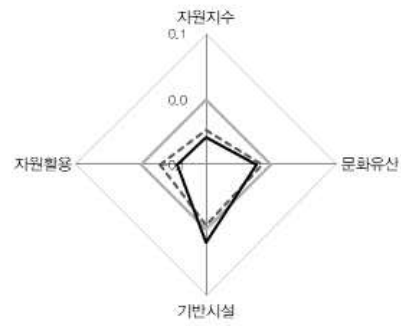

활동

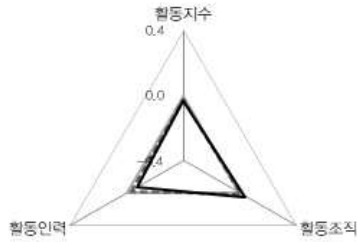

향유

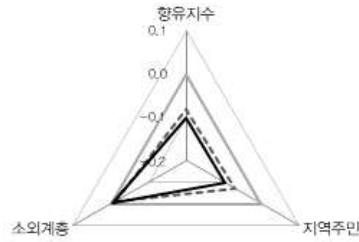

인천광역시 부평구

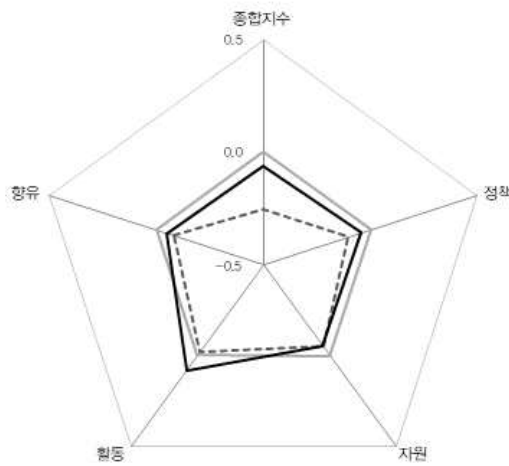

인구	494,962명
재정자립도	17.4%
총예산	911,229백만원
문화예산	18,579백만원
문화예산 비율	2.0% (2020)
	2.3% (2017)
	2.4% (2014)

— 전국 평균
- - - 인천 평균
— 부평구

정책

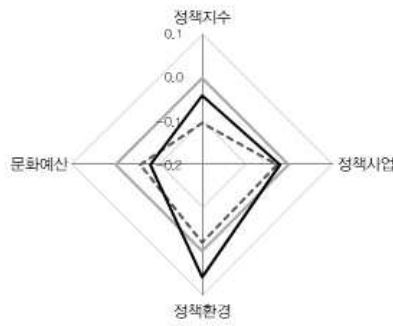

자원

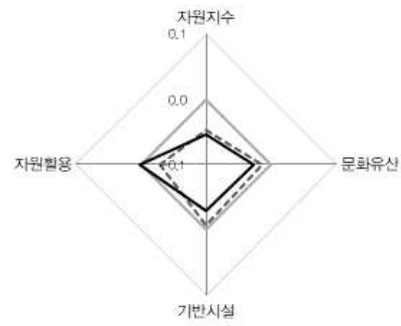

활동

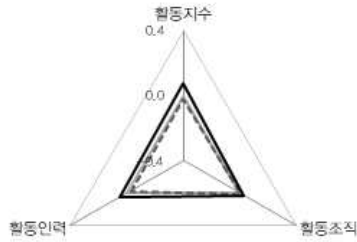

항유

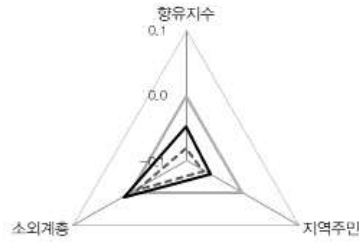

인천광역시 계양구

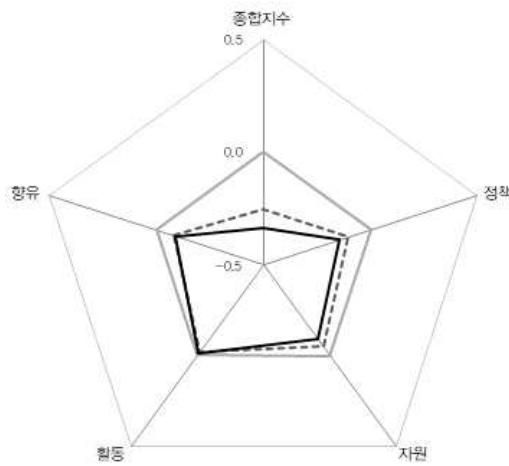

인구	296,750명
재정자립도	15.2%
총예산	581,079백만원
문화예산	4,532백만원
문화예산 비율	0.8% (2020)
	2.0% (2017)
	1.7% (2014)

—— 전국 평균
 - - - - 인천 평균
 ——— 계양구

정책

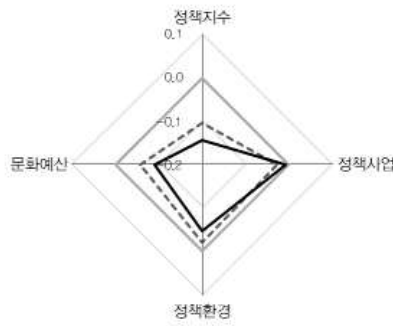

자원

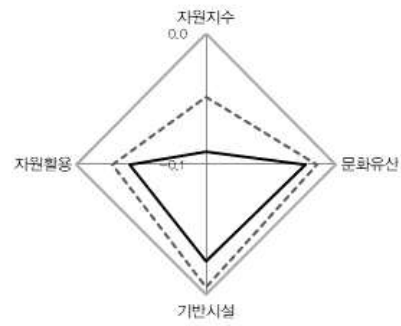

활동

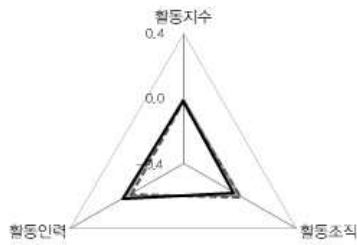

향유

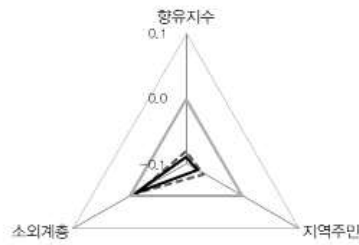

인천광역시 서구

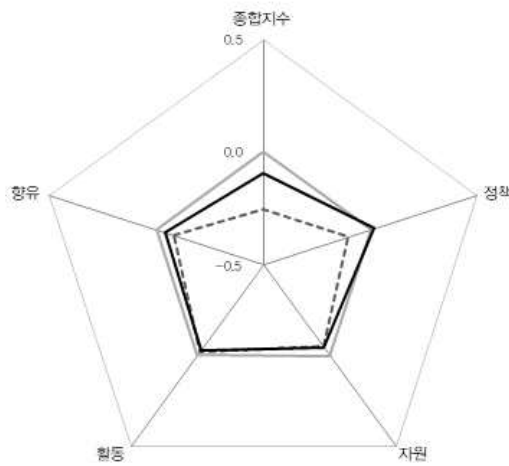

인구	542,040명
재정자립도	31.9%
총예산	899.171백만원
문화예산	15,784백만원
문화예산 비율	1.8% (2020)
	2.6% (2017)
	1.8% (2014)

— 전국 평균
- - - 인천 평균
— 서구

정책

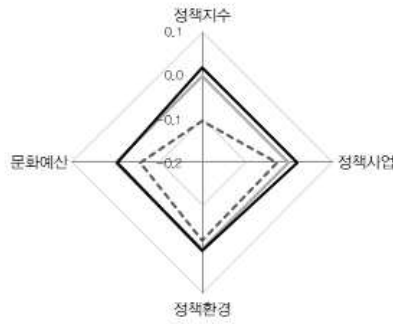

자원

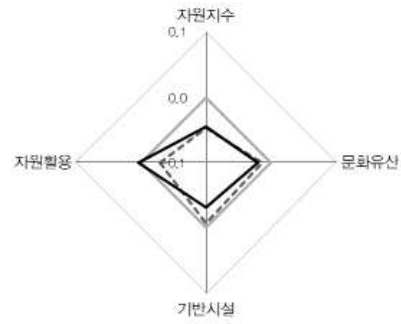

활동

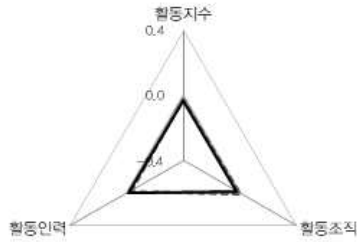

향유

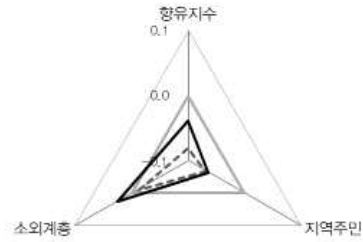

인천광역시 강화군

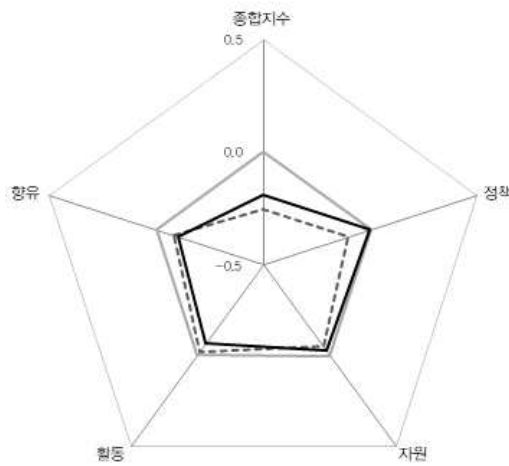

인구	69,203명
재정자립도	14.5%
총예산	599.122백만원
문화예산	12,251백만원
문화예산 비율	2.2% (2020)
	2.6% (2017)
	4.7% (2014)

— 전국 평균
 - - - 인천 평균
 — 강화군

정책

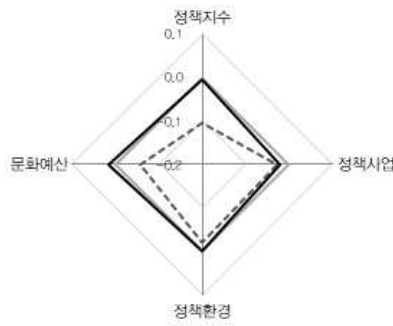

자원

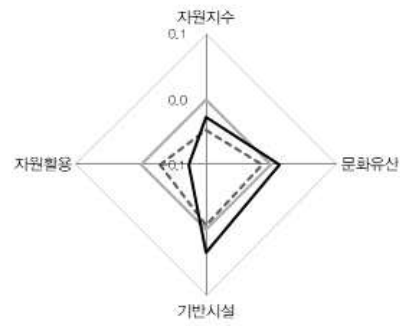

활동

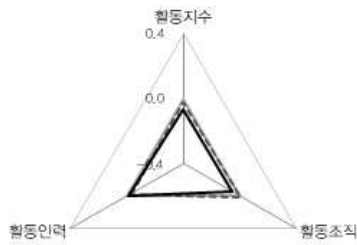

향유

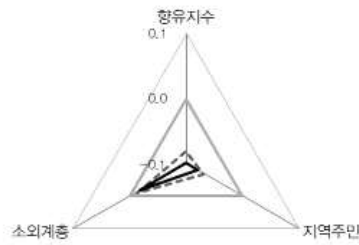

인천광역시
용진군

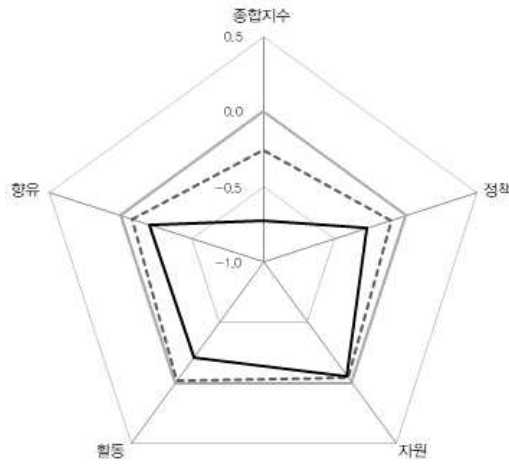

인구	20,455 명
재정자립도	9.0%
총예산	324,553백만원
문화예산	281백만원
문화예산 비율	0.1% (2020)
	0.1% (2017)
	0.0% (2014)

— 전국 평균
- - - 인천 평균
— 용진군

정책

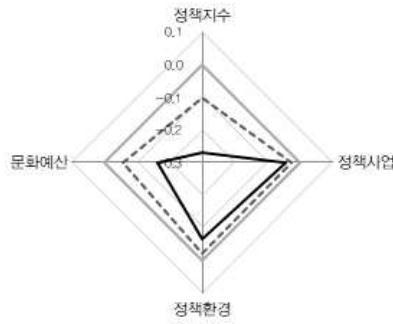

자원

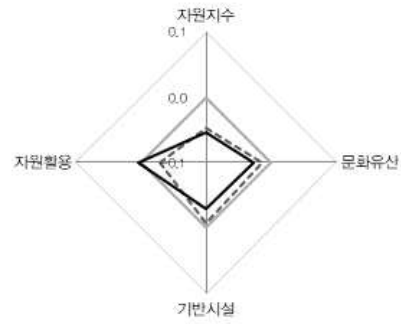

활동

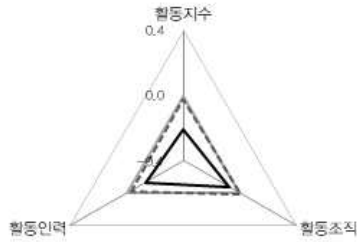

향유

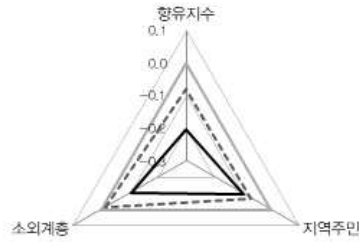

2020년 기준 지역문화실태조사 분석연구
기초자치단체별 지역문화지수 분석결과

광주광역시

동구
서구
남구
북구
광산구

광주광역시
동구

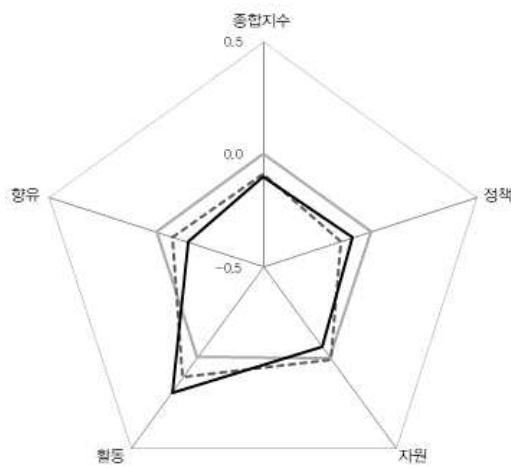

인구	102,897명
재정자립도	13.8%
총예산	273,341백만원
문화예산	3,737백만원
문화예산 비율	1.4% (2020) 0.5% (2017) 2.3% (2014)

— 전국 평균
- - - 광주 평균
— 동구

정책

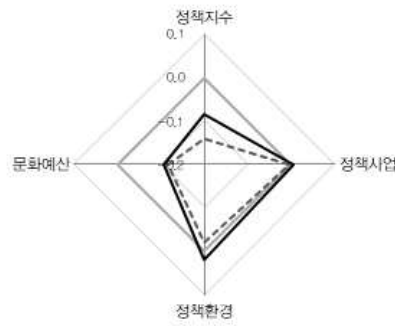

자원

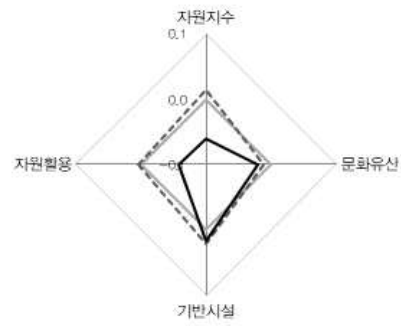

활동

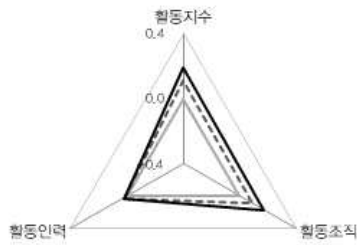

향유

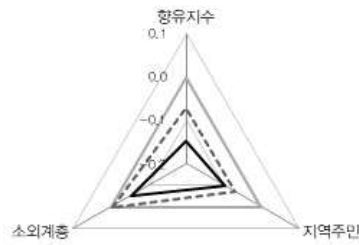

광주광역시
서구

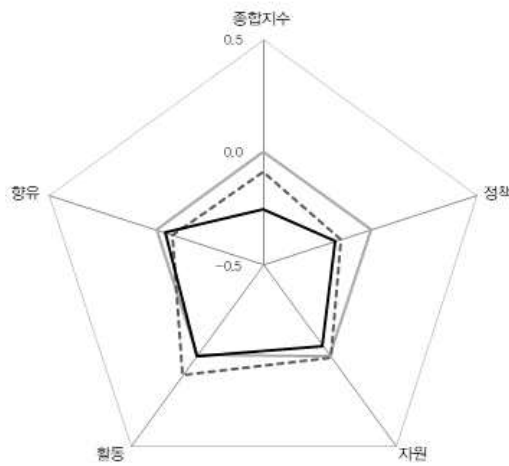

인구	296,576명
재정자립도	19.0%
총예산	502.171백만원
문화예산	3,454백만원
문화예산 비율	0.7% (2020)
	0.8% (2017)
	0.9% (2014)

— 전국 평균
- - - 광주 평균
— 서구

정책

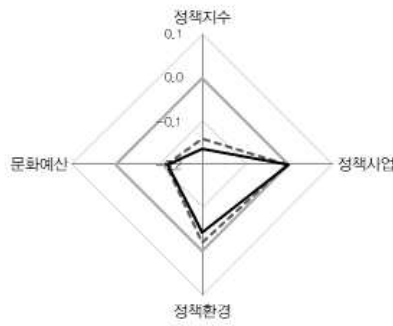

자원

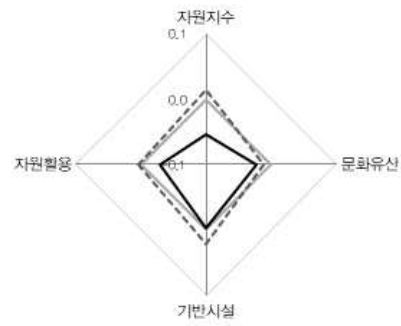

활동

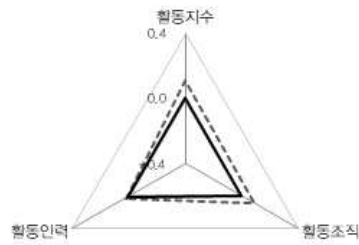

향유

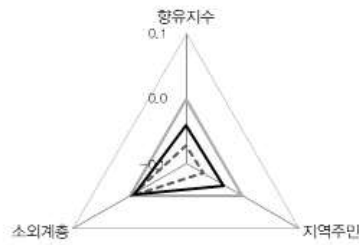

광주광역시
남구

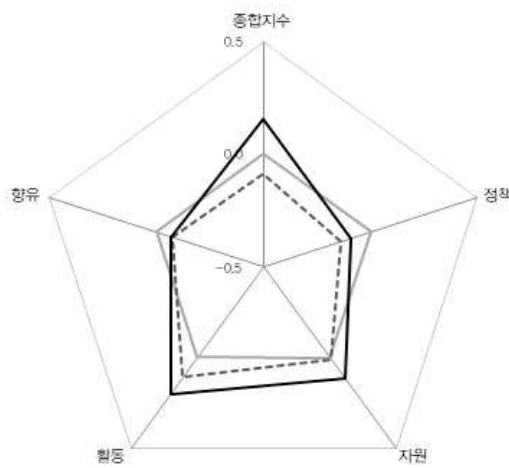

인구	214,579명
재정자립도	11.4%
총예산	410,938백만원
문화예산	3,399백만원
문화예산 비율	0.8% (2020)
	1.0% (2017)
	2.5% (2014)

— 전국 평균
- - - 광주 평균
— 남구

정책

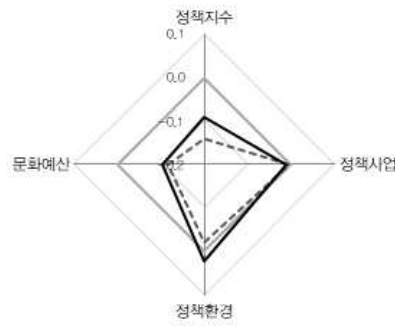

자원

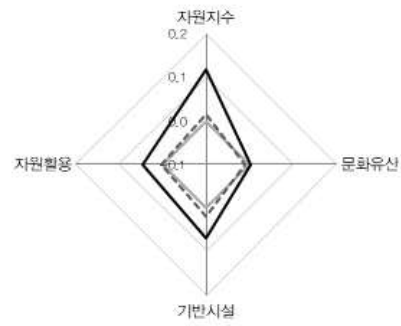

활동

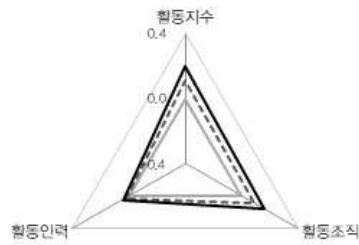

향유

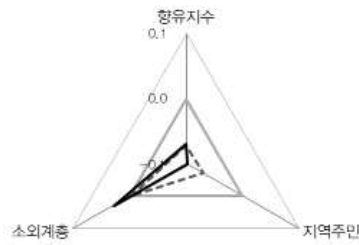

광주광역시
복구

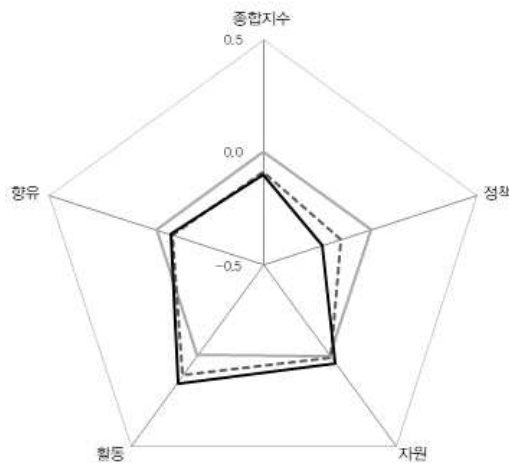

인구	430,431명
재정자립도	13.9%
총예산	710,150백만원
문화예산	4,462백만원
문화예산 비율	0.6% (2020)
	0.5% (2017)
	0.3% (2014)

— 전국 평균
- - - 광주 평균
— 복구

정책

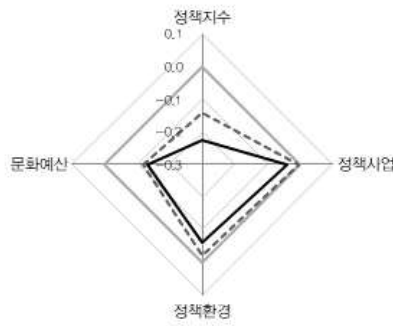

자원

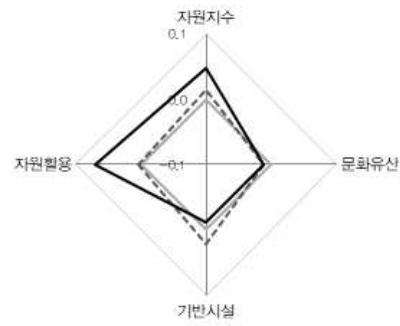

활동

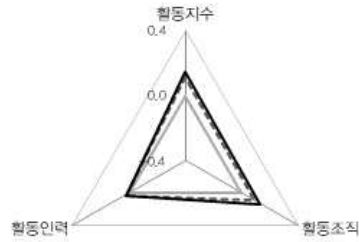

향유

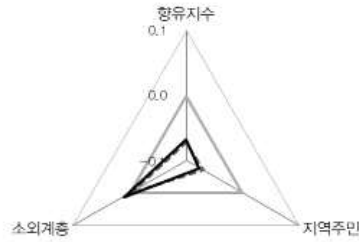

광주광역시
광산구

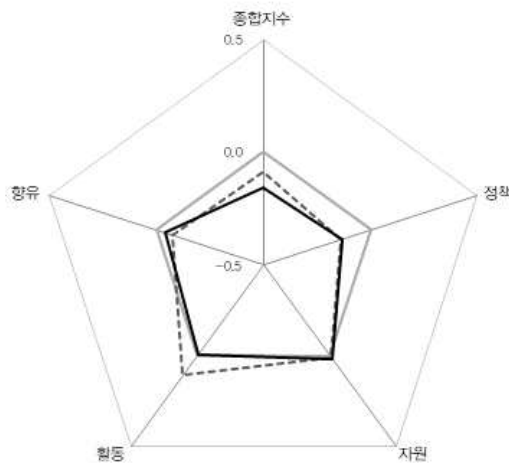

인구	405,579명
재정자립도	20.5%
총예산	688,655백만원
문화예산	4,583백만원
문화예산 비율	0.7% (2020)
	0.7% (2017)
	1.6% (2014)

— 전국 평균
- - - 광주 평균
— 광산구

정책

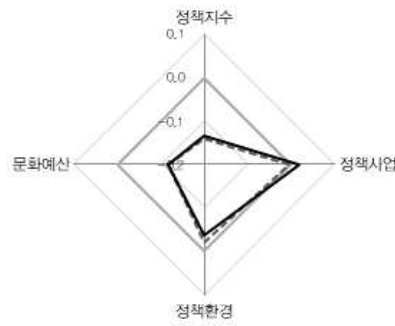

자원

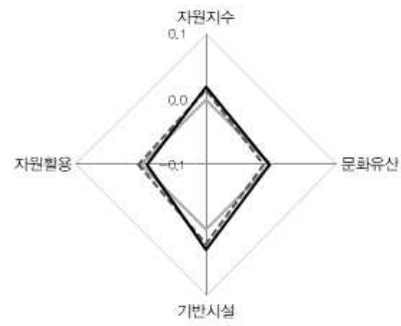

활동

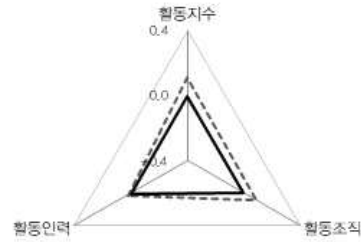

향유

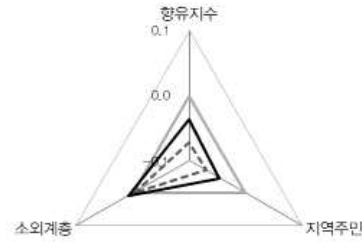

2020년 기준 지역문화실태조사 분석연구
기초자치단체별 지역문화지수 분석결과

대전광역시

동구
중구
서구
유성구
대덕구

대전광역시
동구

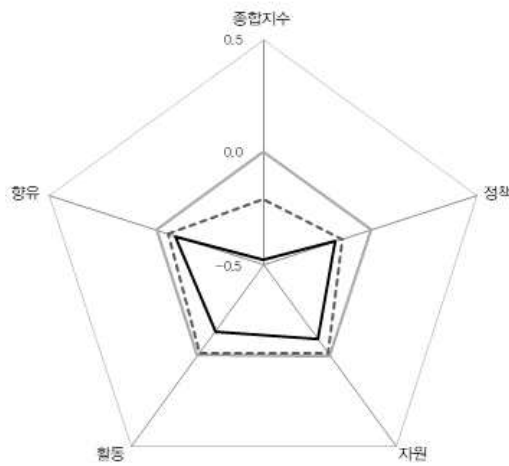

인구	223,021명
재정자립도	11.0%
총예산	529,843백만원
문화예산	2,731백만원
문화예산 비율	0.5% (2020)
	0.4% (2017)
	0.4% (2014)

— 전국 평균
- - - 대전 평균
— 동구

정책

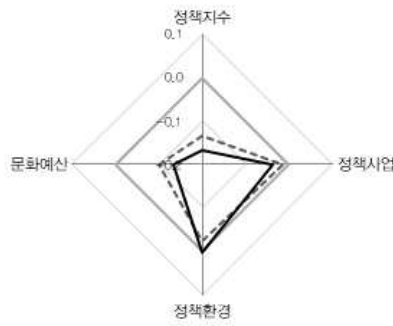

자원

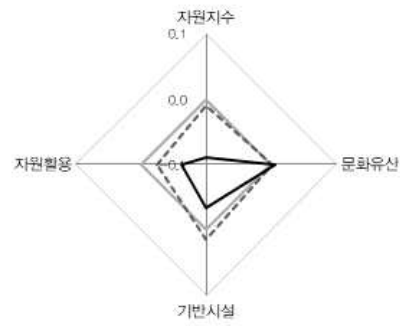

활동

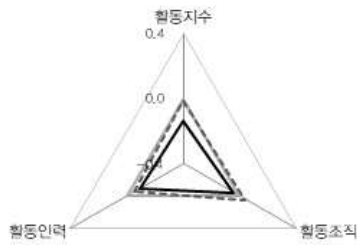

향유

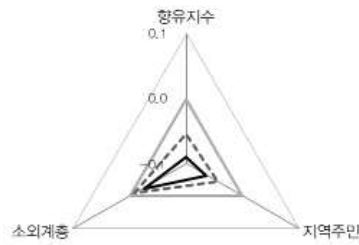

대전광역시
중구

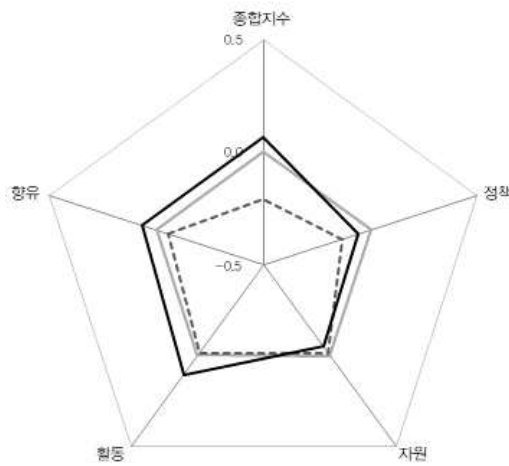

인구	223,021명
재정자립도	13.0%
총예산	481,284백만원
문화예산	3,858백만원
문화예산 비율	0.8% (2020)
	0.4% (2017)
	0.4% (2014)

— 전국 평균
- - - 대전 평균
— 중구

정책

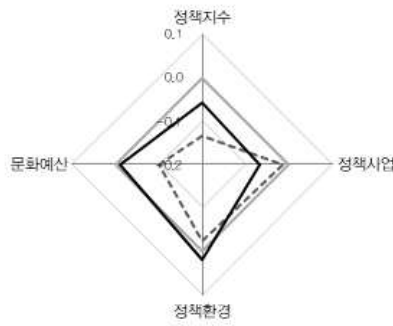

자원

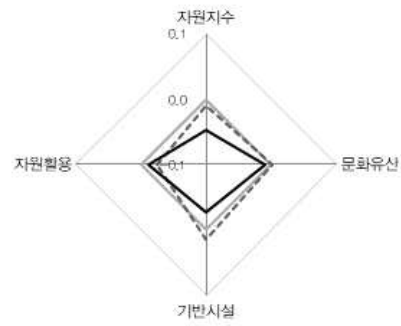

활동

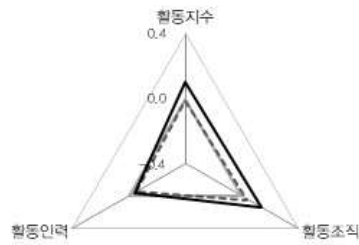

향유

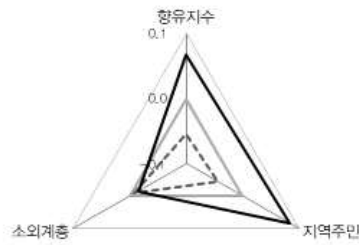

대전광역시 서구

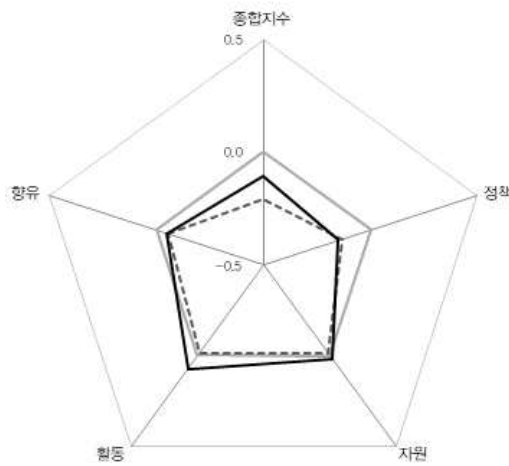

인구	477,880명
재정자립도	17.6%
총예산	718,793백만원
문화예산	4,795백만원
문화예산 비율	0.7% (2020)
	0.7% (2017)
	0.5% (2014)

— 전국 평균
- - - 대전 평균
— 서구

정책

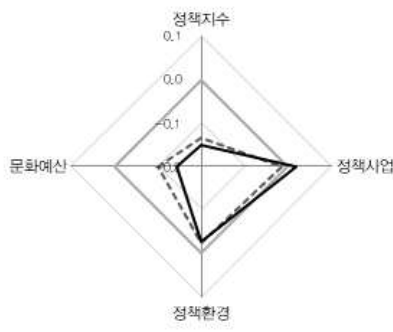

자원

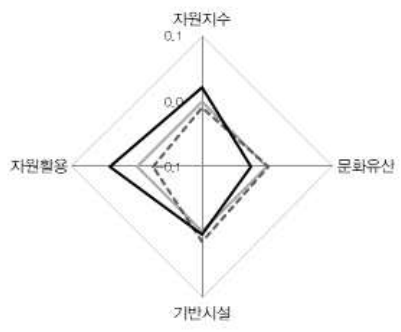

활동

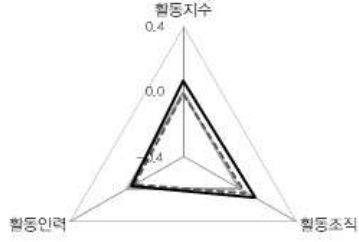

향유

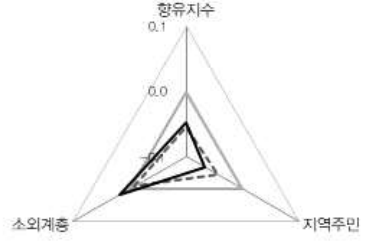

대전광역시
유성구

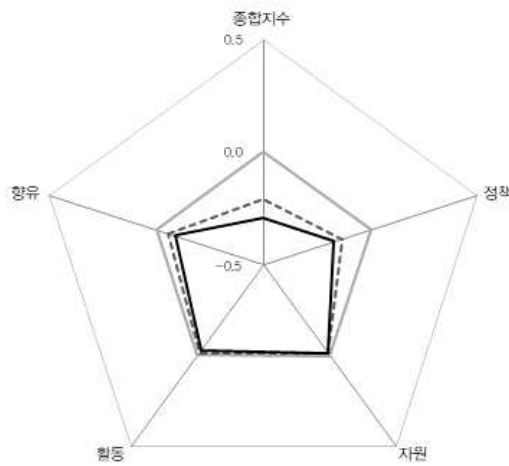

인구	351,047명
재정자립도	27.2%
총예산	527,471백만원
문화예산	6,902백만원
문화예산 비율	1.3% (2020)
	3.0% (2017)
	2.0% (2014)

— 전국 평균
- - - 대전 평균
— 유성구

정책

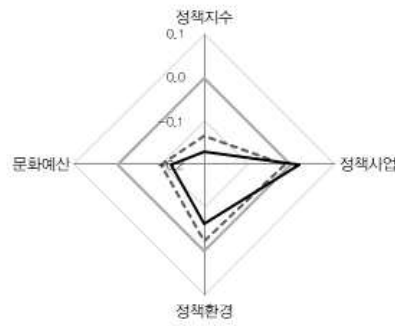

자원

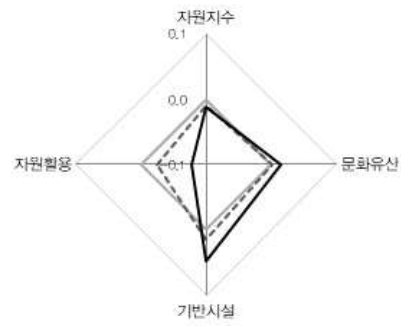

활동

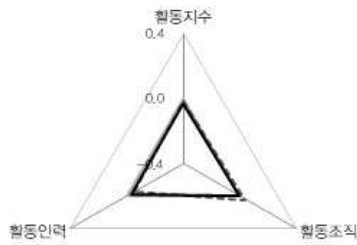

향유

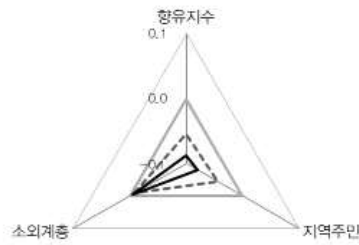

대전광역시 대덕구

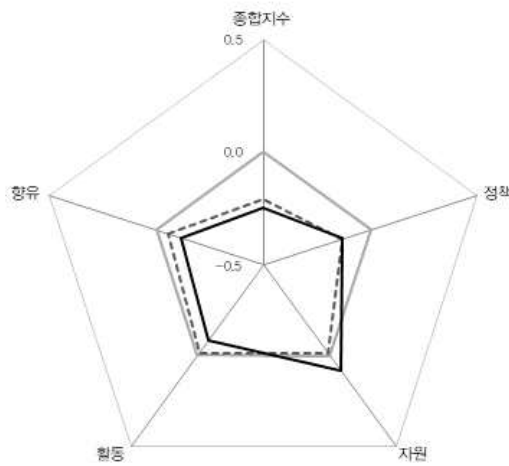

인구	176,384명
재정자립도	14.8%
총예산	425,897백만원
문화예산	7,696백만원
문화예산 비율	1.8% (2020)
	0.8% (2017)
	0.9% (2014)

— 전국 평균
- - - 대전 평균
— 대덕구

정책

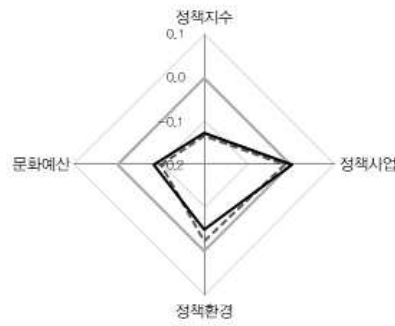

자원

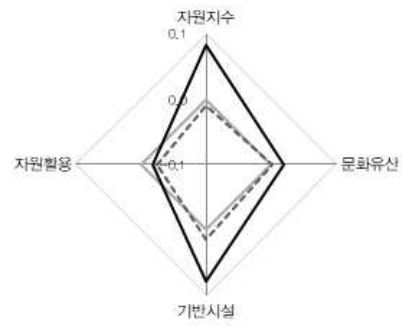

활동

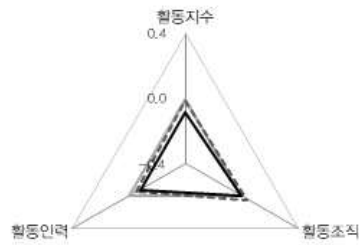

항유

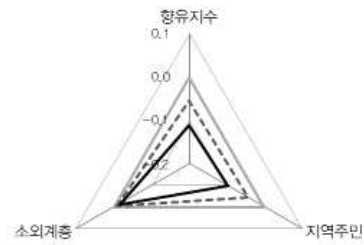

2020년 기준 지역문화실태조사 분석연구
기초자치단체별 지역문화지수 분석결과

울산광역시

중구
남구
동구
북구
울주군

울산광역시
중구

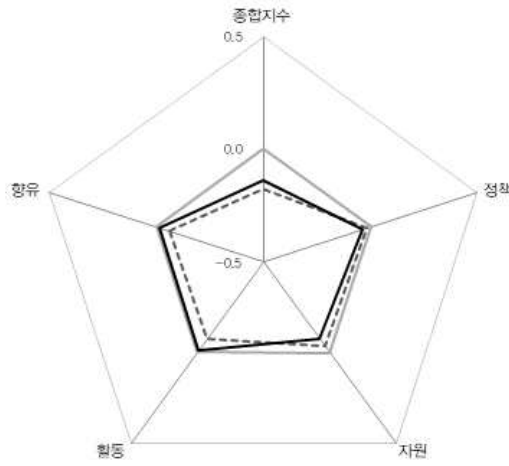

인구	217,595명
재정자립도	16.6%
총예산	381,727백만원
문화예산	3,858백만원
문화예산 비율	2.7% (2017)
	4.2% (2017)
	3.0% (2014)

— 전국 평균
- - - 울산 평균
— 중구

정책

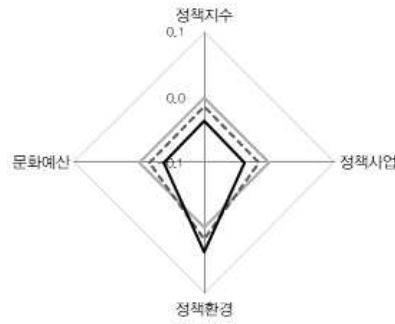

자원

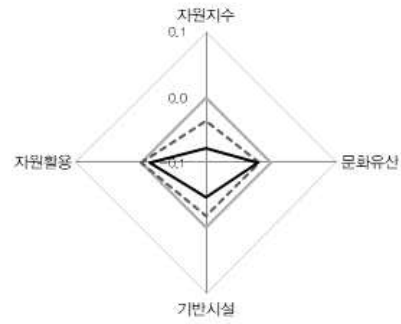

활동

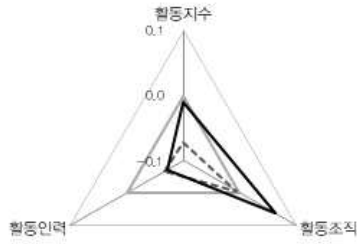

향유

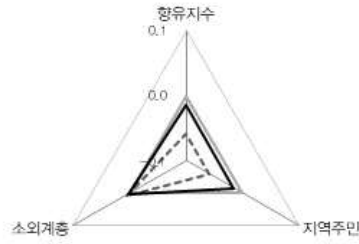

울산광역시
남구

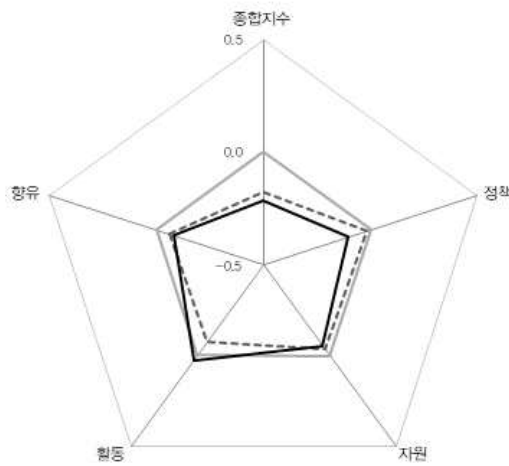

인구	320,064명
재정자립도	28.4%
총예산	519,499백만원
문화예산	3,323백만원
문화예산 비율	0.6% (2020)
	1.3% (2017)
	1.8% (2014)

— 전국 평균
- - - 울산 평균
— 남구

정책

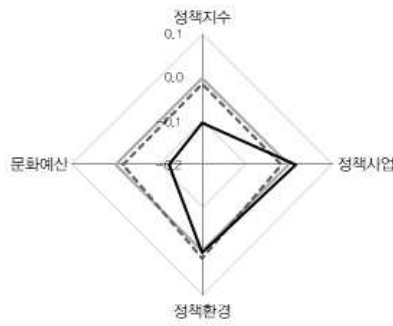

자원

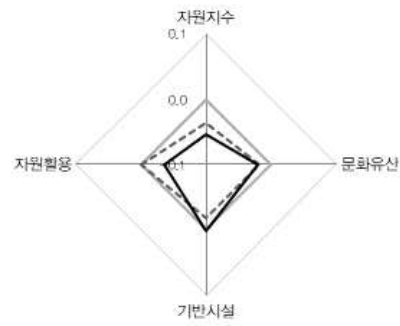

활동

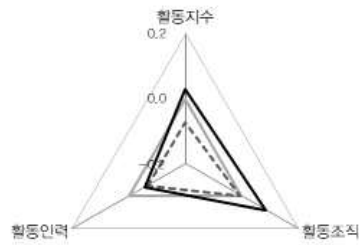

향유

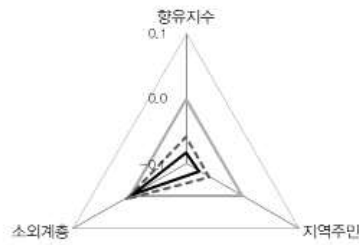

울산광역시
동구

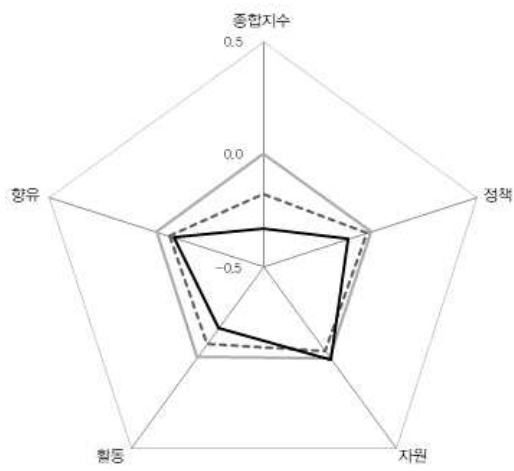

인구	156,806명
재정자립도	18.6%
총예산	290,903백만원
문화예산	372백만원
문화예산 비율	0.1% (2020)
	0.9% (2017)
	0.2% (2014)

— 전국 평균
- - - 울산 평균
— 동구

정책

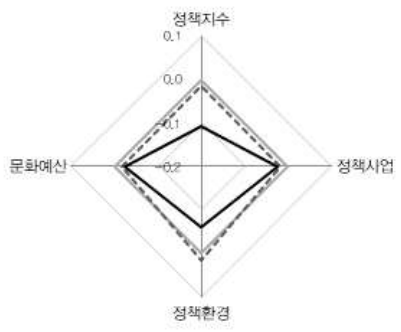

자원

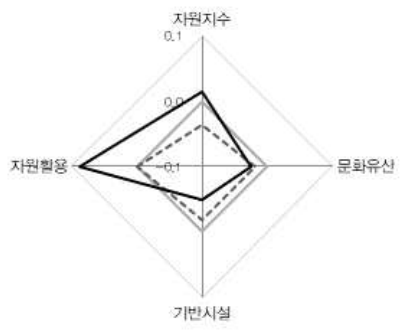

활동

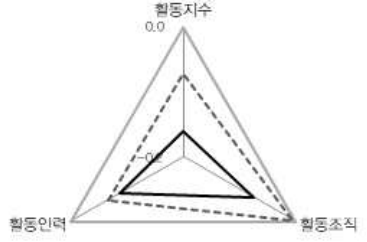

향유

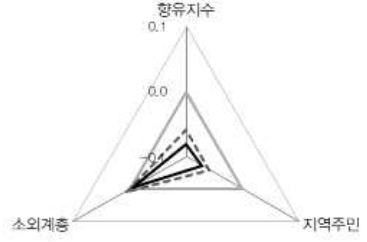

울산광역시 북구

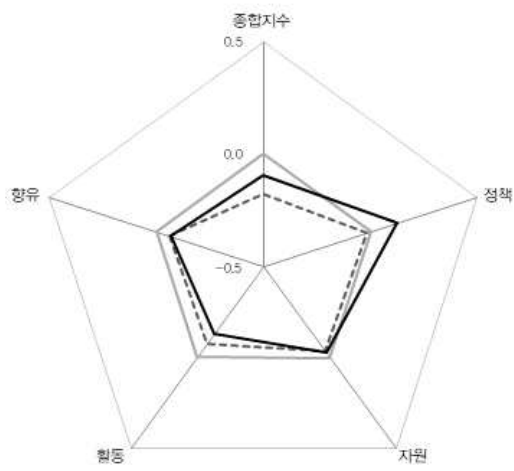

인구	219,014명
재정자립도	26.7%
총예산	373,435백만원
문화예산	8,359백만원
문화예산 비율	2.2% (2020)
	4.9% (2017)
	3.4% (2014)

— 전국 평균
- - - 울산 평균
— 북구

정책

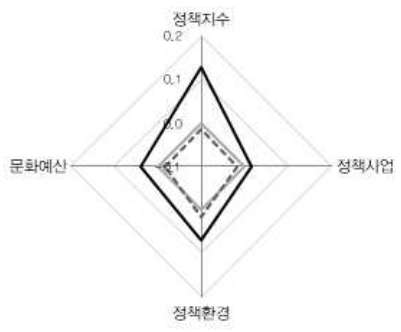

자원

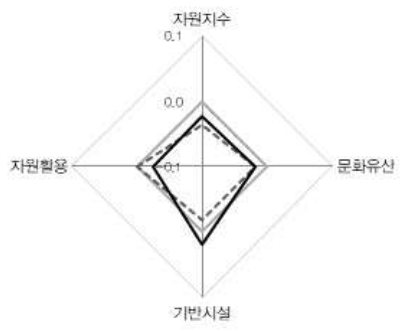

활동

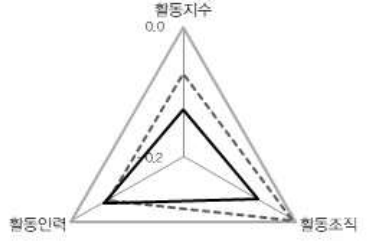

향유



울산광역시
울주군

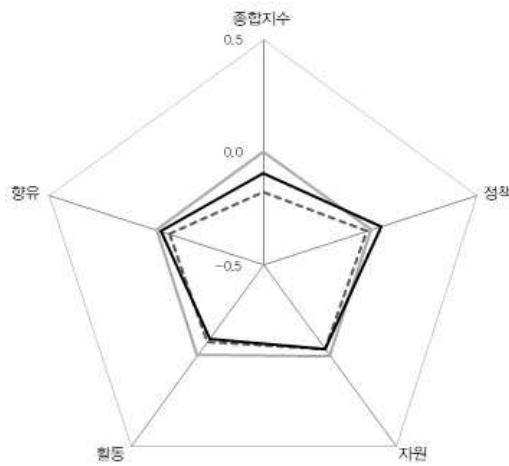

인구	222,538명
재정자립도	37.7%
총예산	904,554백만원
문화예산	29,183백만원
문화예산 비율	3.2% (2020)
	3.1% (2017)
	2.0% (2014)

— 전국 평균
- - - 울산 평균
— 울주군

정책

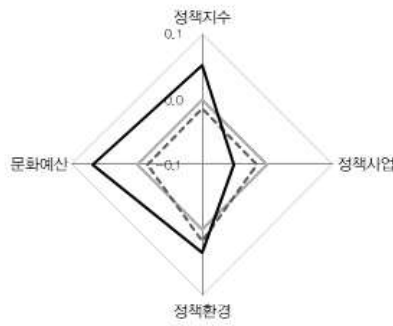

자원

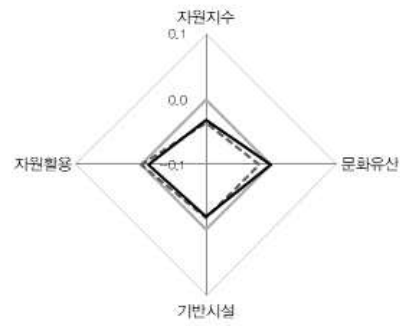

활동

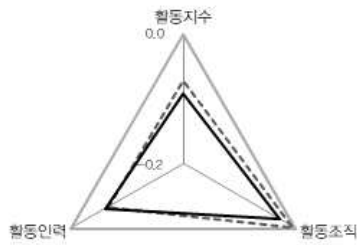

향유

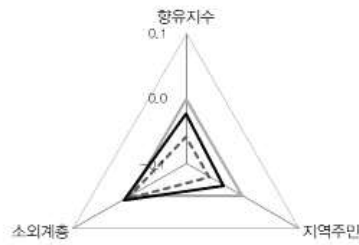

2020년 기준 지역문화실태조사 분석연구
기초자치단체별 지역문화지수 분석결과

경기도

수원시	구리시
성남시	김포시
고양시	포천시
부천시	광주시
안양시	안성시
안산시	하남시
용인시	의왕시
의정부시	양주시
남양주시	오산시
평택시	여주시
광명시	양평군
시흥시	동두천시
군포시	과천시
화성시	가평군
파주시	연천군
이천시	

경기도 수원시

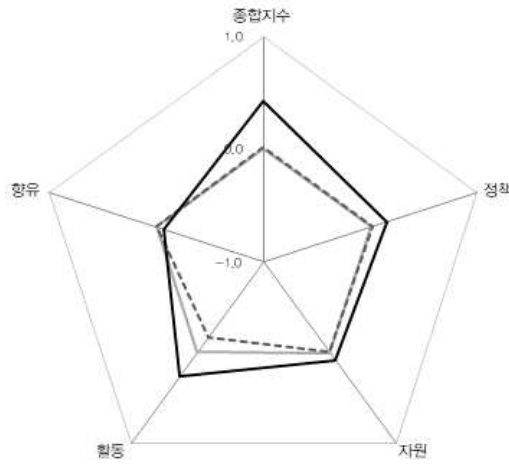

인구	1,186,078명
재정자립도	45.9%
총예산	2,573,759백만원
문화예산	56,283백만원
문화예산 비율	2.2% (2020)
	3.5% (2017)
	4.4% (2014)

— 전국 평균
- - - 경기 평균
— 수원시

정책

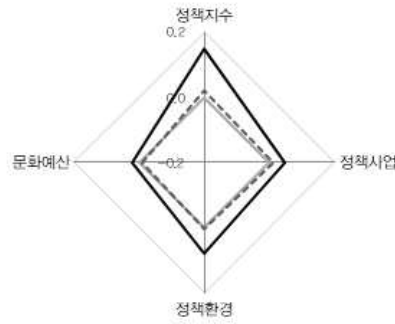

자원

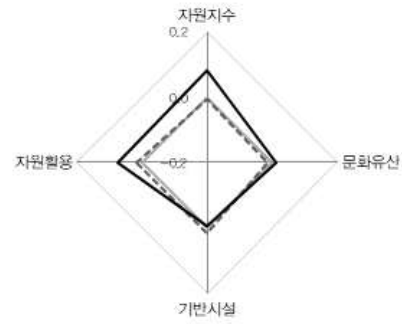

활동

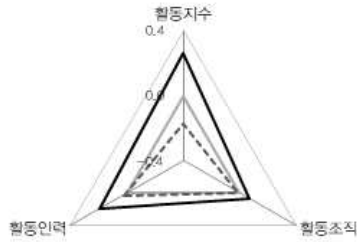

향유

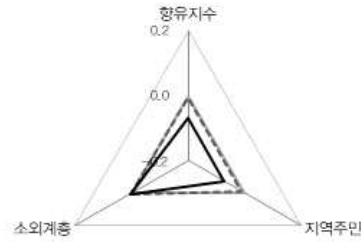

경기도 성남시

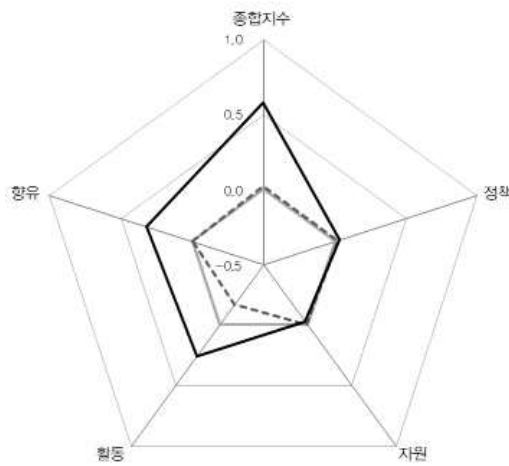

인구	940,064명
재정자립도	60.5%
총예산	2,769,451백만원
문화예산	78,162백만원
문화예산 비율	2.8% (2020)
	3.4% (2017)
	2.7% (2014)

— 전국 평균
- - - 경기 평균
— 성남시

정책

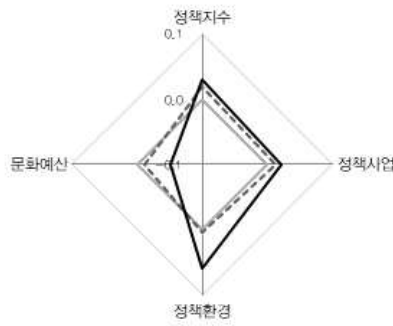

자원

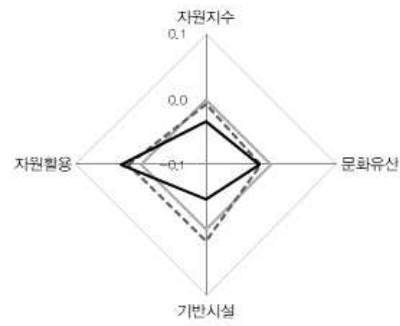

활동

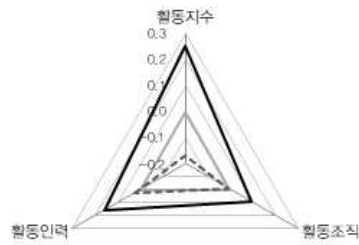

항유



경기도 고양시

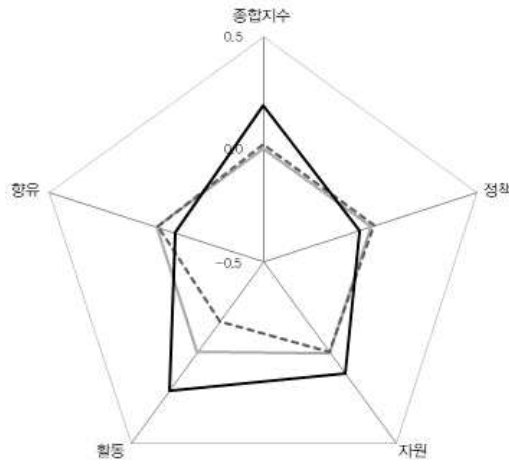

인구	1,079,216명
재정자립도	33.8%
총예산	2,382,593백만원
문화예산	59,127백만원
문화예산 비율	2.5% (2020)
	2.7% (2017)
	2.8% (2014)

— 전국 평균
- - - 경기 평균
— 고양시

정책

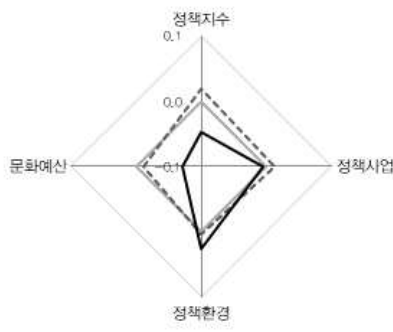

자원

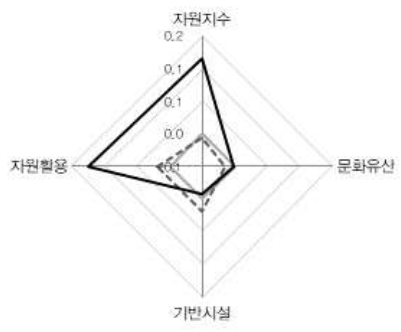

활동

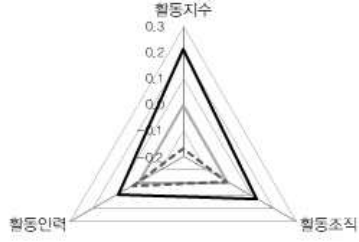

향유

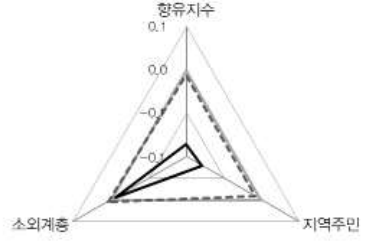

경기도 부천시

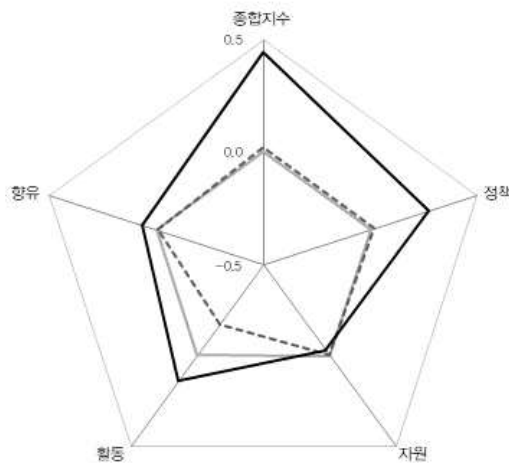

인구	818,383명
재정자립도	30.9%
총예산	1,881,655백만원
문화예산	134,323백만원
문화예산 비율	7.1% (2020)
	4.1% (2017)
	3.5% (2014)

— 전국 평균
- - - 경기 평균
— 부천시

정책

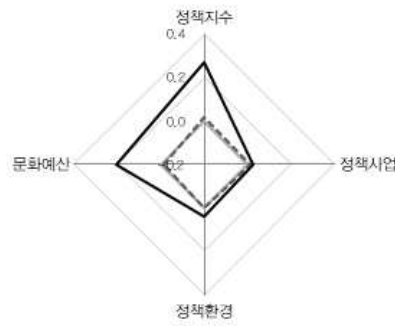

자원

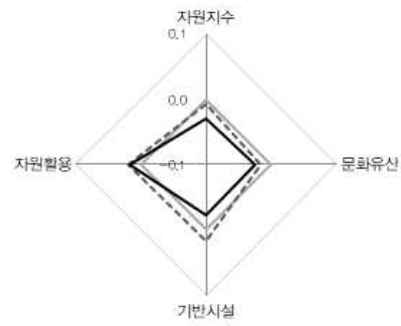

활동

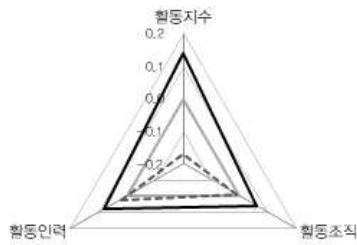

향유

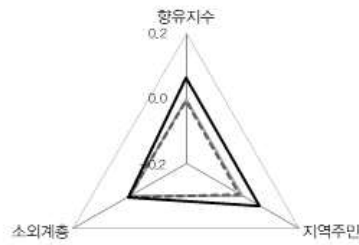

경기도 안양시

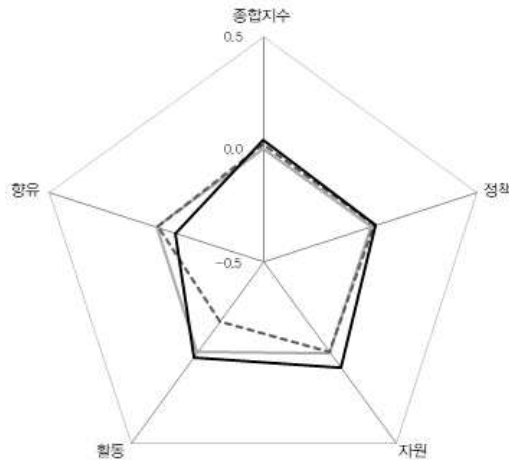

인구	550,027명
재정자립도	37.8%
총예산	1,284,614백만원
문화예산	24,388백만원
문화예산 비율	1.9% (2020) 2.7% (2017) 3.0% (2014)

— 전국 평균
- - - 경기 평균
— 안양시

정책

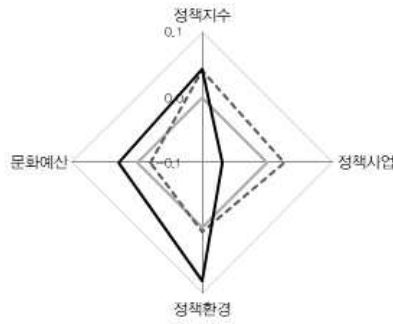

자원

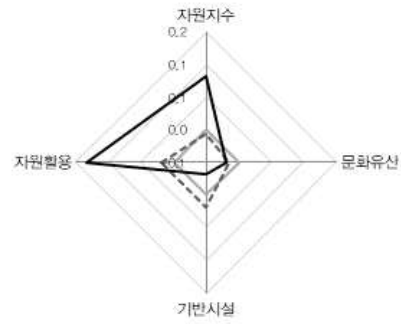

활동

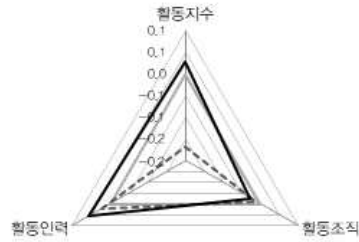

향유

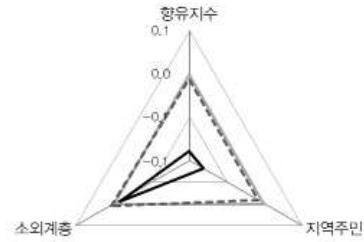

경기도 안산시

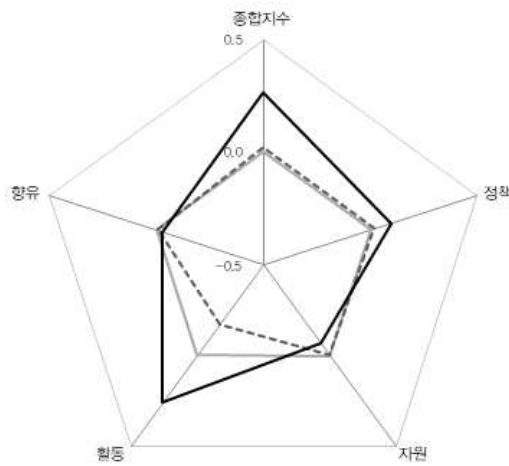

인구	654,915명
재정자립도	37.8%
총예산	1,548,981백만원
문화예산	37,303백만원
문화예산 비율	2.4% (2020)
	1.4% (2017)
	2.6% (2014)

— 전국 평균
- - - 경기 평균
— 안산시

정책

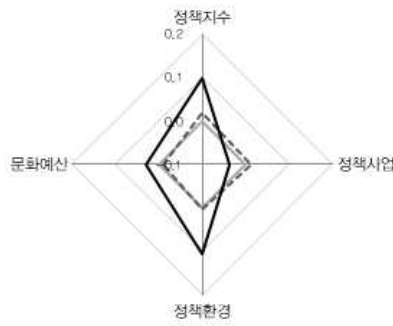

자원

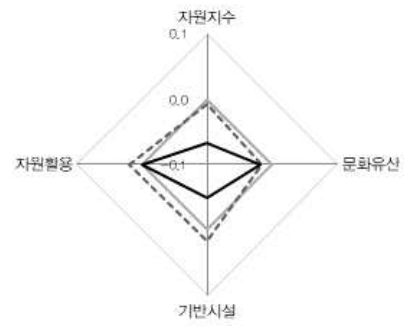

활동

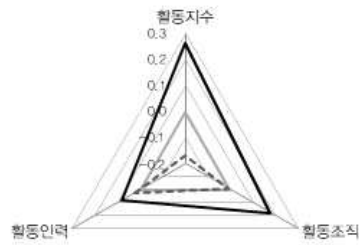

향유

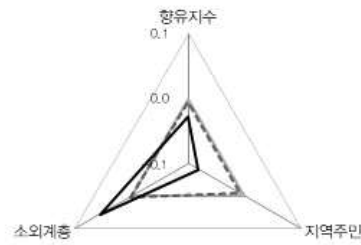

경기도 용인시

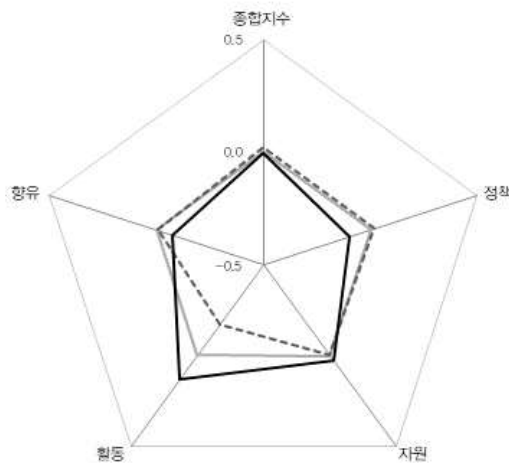

인구	1,0741,76명
재정자립도	50.2%
총예산	2,226,447백만원
문화예산	47,374백만원
문화예산 비율	2.1% (2020)
	2.0% (2017)
	1.7% (2014)

— 전국 평균
- - - 경기 평균
— 용인시

정책

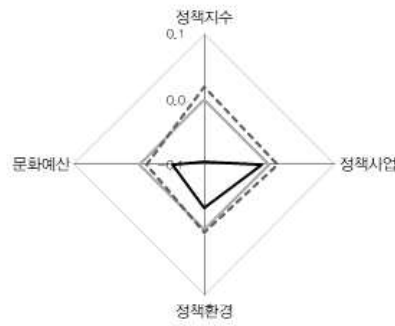

자원

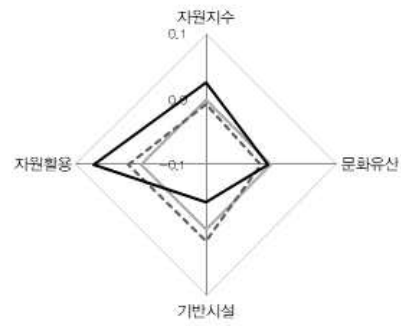

활동

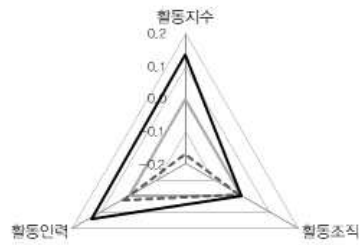

향유

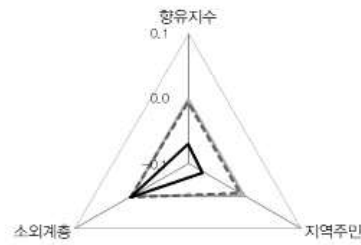

경기도 의정부시

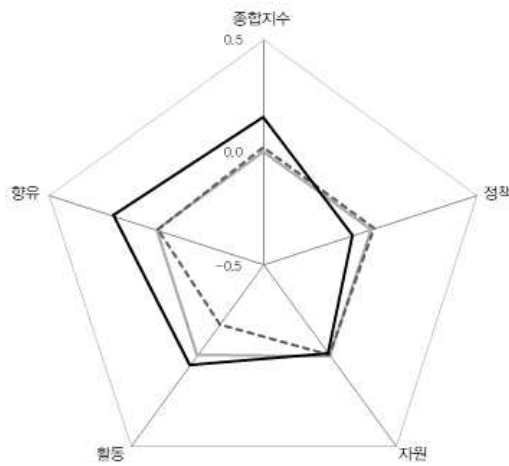

인구	461,710명
재정자립도	25.0%
총예산	1,028,957백만원
문화예산	20,869백만원
문화예산 비율	2.0% (2020)
	2.6% (2017)
	2.5% (2014)

— 전국 평균
- - - 경기 평균
— 의정부시

정책

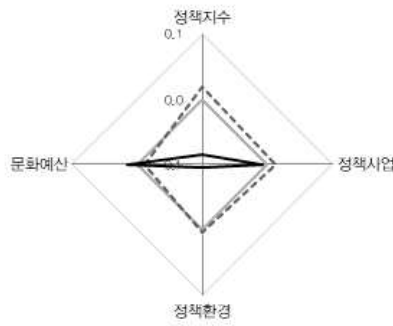

자원

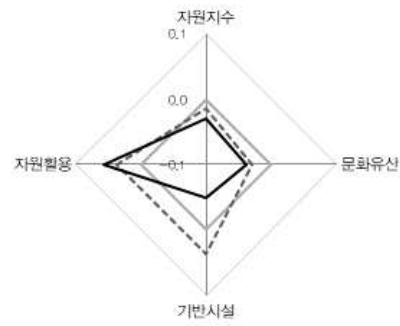

활동

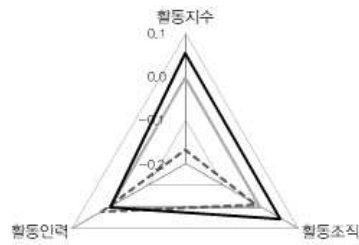

향유

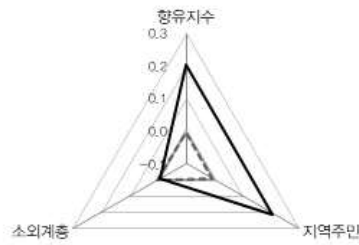

경기도 남양주시

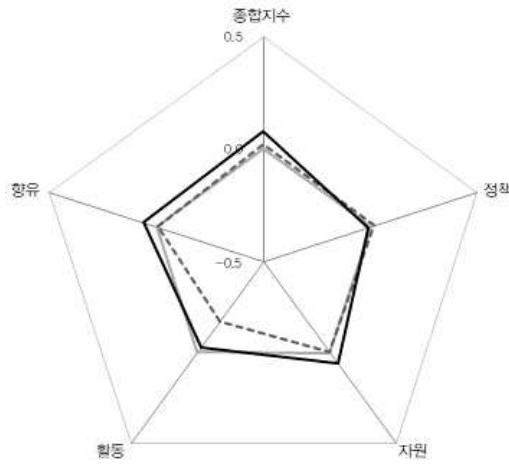

인구	713,321명
재정자립도	30.1%
총예산	1,682,407백만원
문화예산	29,182백만원
문화예산 비율	1.7% (2020)
	2.1% (2017)
	1.8% (2014)

— 전국 평균
- - - 경기 평균
— 남양주시

정책

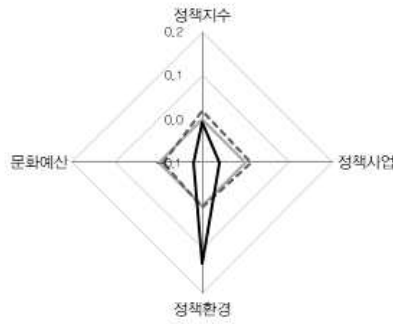

자원

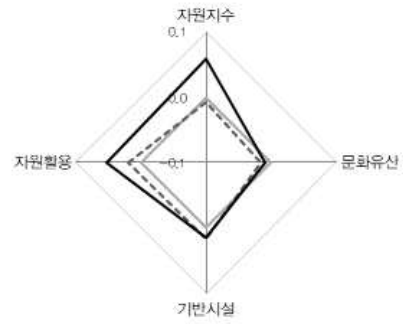

활동

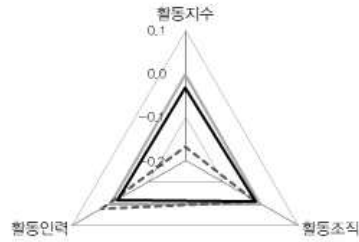

향유

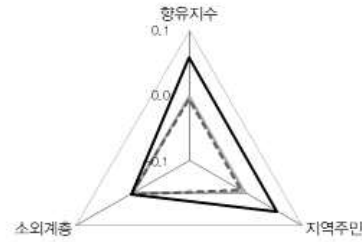

경기도 평택시

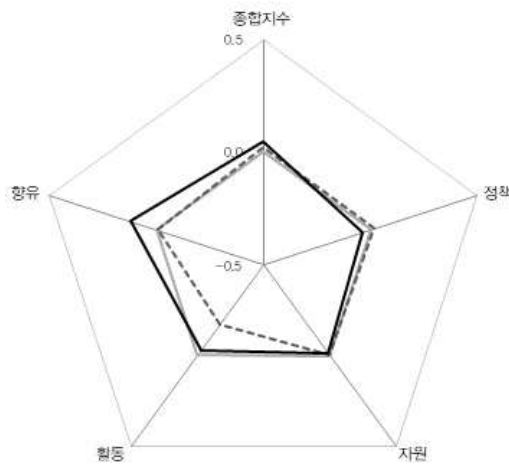

인구	537,307명
재정자립도	41.5%
총예산	1,568,307백만원
문화예산	37,112백만원
문화예산 비율	2.4% (2020)
	1.7% (2017)
	1.0% (2014)

— 전국 평균
- - - 경기 평균
— 평택시

정책

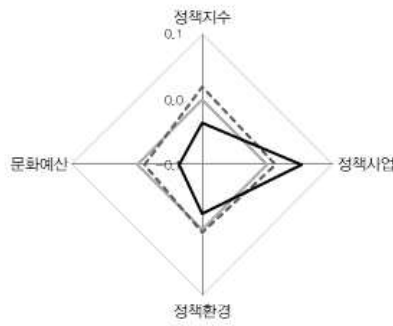

자원

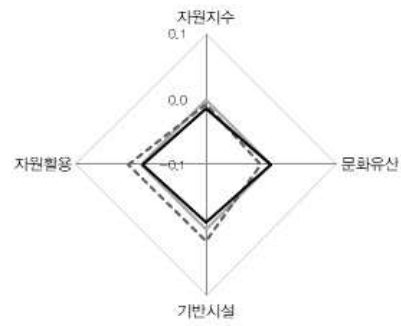

활동

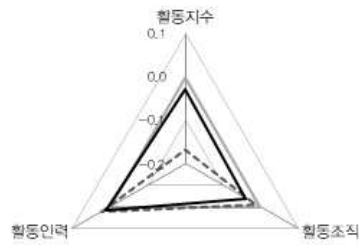

항유

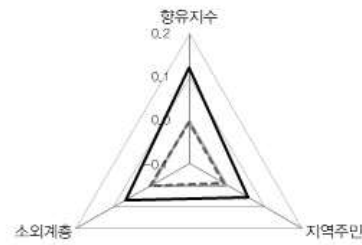

경기도 광명시

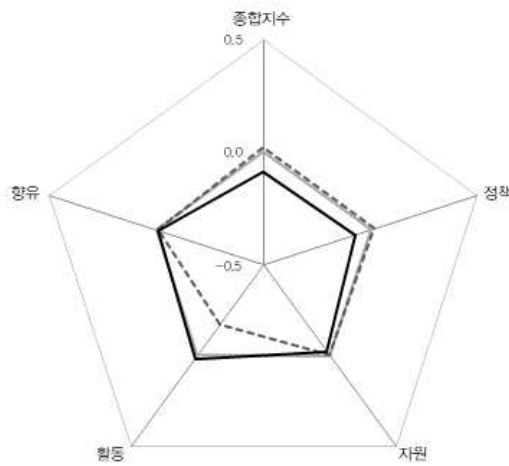

인구	298,599명
재정자립도	34.0%
총예산	836,548백만원
문화예산	11,206백만원
문화예산 비율	1.3% (2020)
	1.6% (2017)
	2.8% (2014)

— 전국 평균
- - - 경기 평균
— 광명시

정책

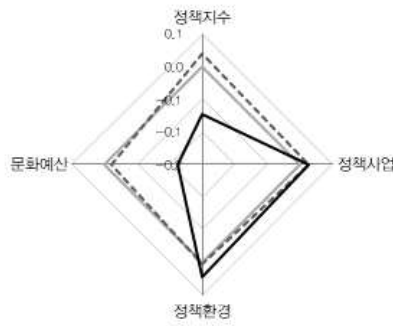

자원

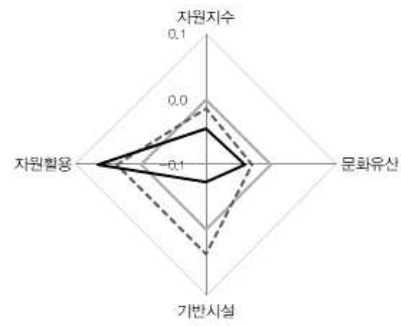

활동

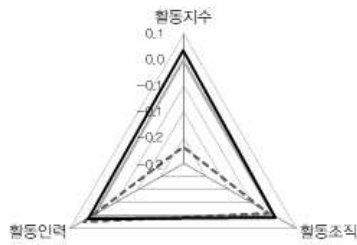

향유

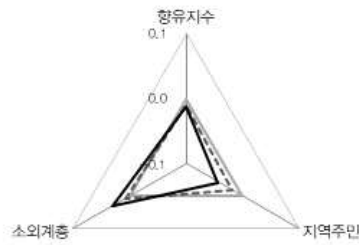

경기도 시흥시

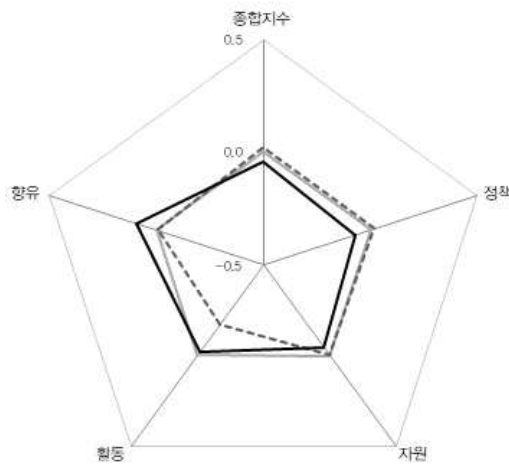

인구	500,895명
재정자립도	43.1%
총예산	1,074,437백만원
문화예산	15,799백만원
문화예산 비율	1.5% (2020)
	1.3% (2017)
	1.6% (2014)

정책

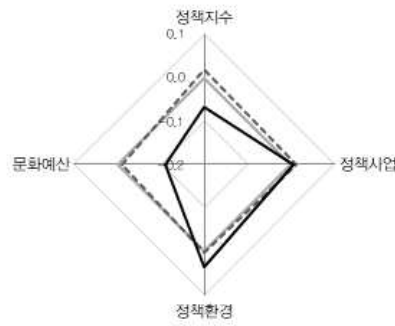

자원

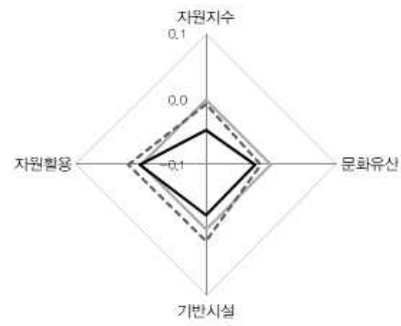

활동

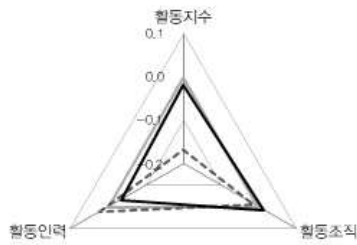

향유

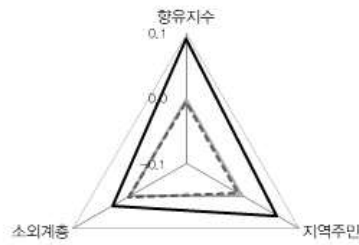

경기도 군포시

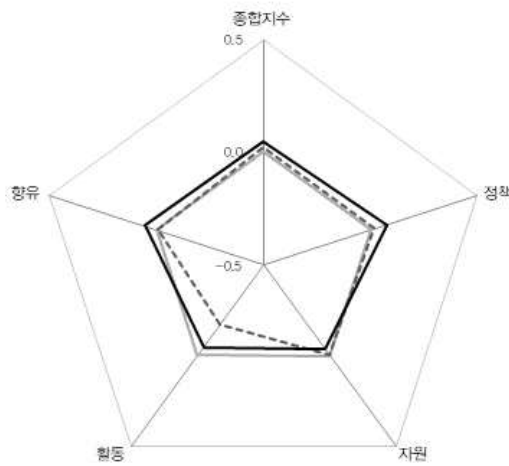

인구	273,791 명
재정자립도	32.0%
총예산	646,652백만원
문화예산	26,596백만원
문화예산 비율	4.1% (2020)
	4.1% (2017)
	2.2% (2014)

— 전국 평균
- - - 경기 평균
— 군포시

정책

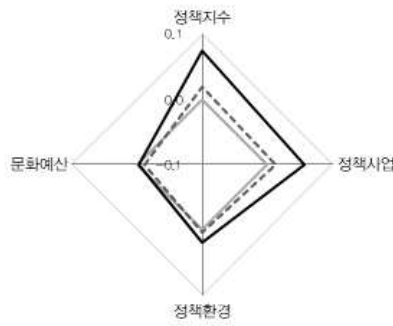

자원

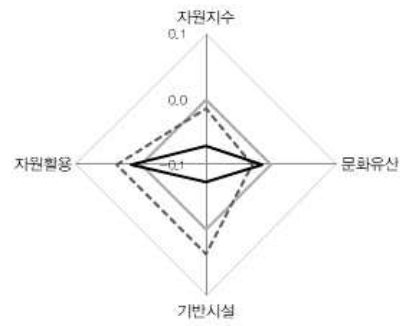

활동

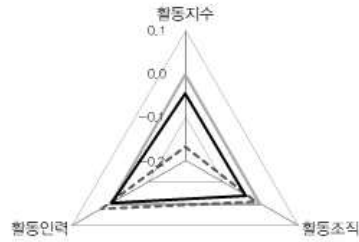

향유

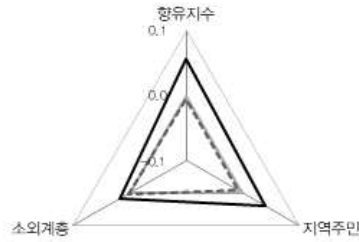

경기도 화성시

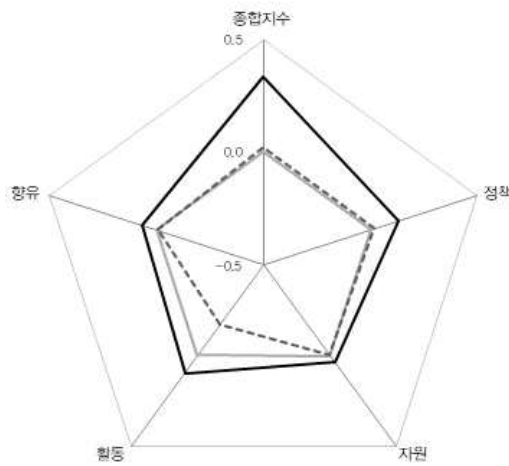

인구	855,248명
재정자립도	66.3%
총예산	2,199,913백만원
문화예산	69,167백만원
문화예산 비율	3.1% (2020)
	3.7% (2017)
	3.6% (2014)

— 전국 평균
- - - 경기 평균
— 화성시

정책

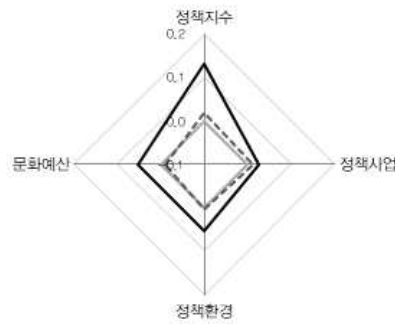

자원

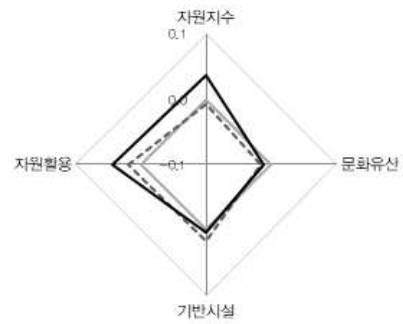

활동

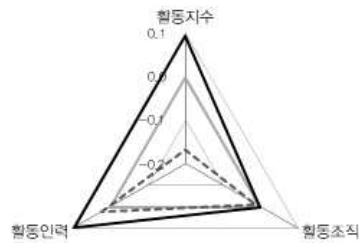

향유



경기도 파주시

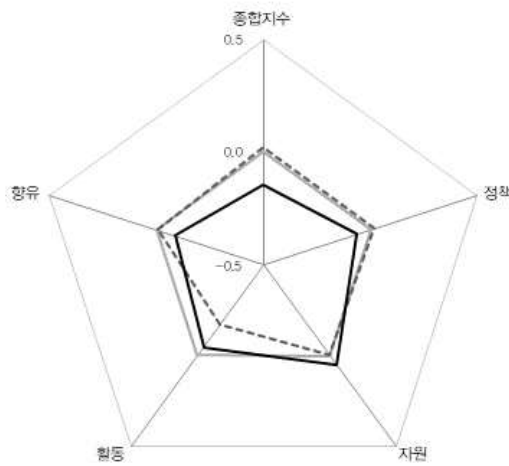

인구	465,617명
재정자립도	33.5%
총예산	1,319,900백만원
문화예산	31,469백만원
문화예산 비율	2.4% (2020)
	2.8% (2017)
	2.0% (2014)

— 전국 평균
- - - 경기 평균
— 파주시

정책

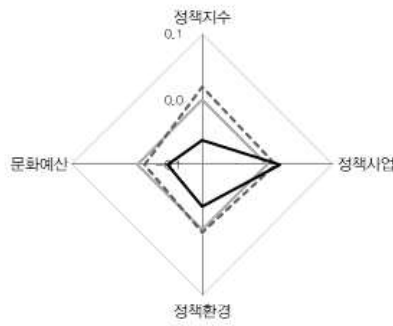

자원

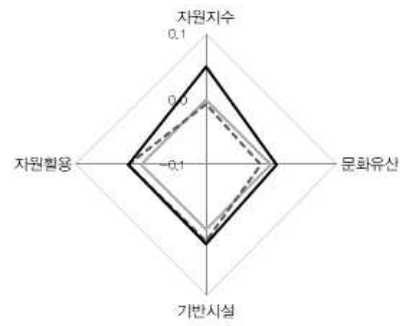

활동



향유

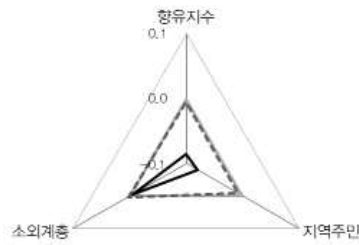

경기도 이천시

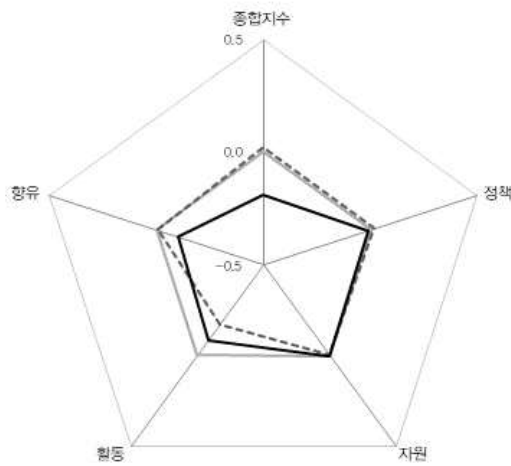

인구	218,388명
재정자립도	43.9%
총예산	840,411백만원
문화예산	22,340백만원
문화예산 비율	2.7% (2020)
	2.0% (2017)
	1.4% (2014)

—— 전국 평균
 - - - - 경기 평균
 ——— 이천시

정책

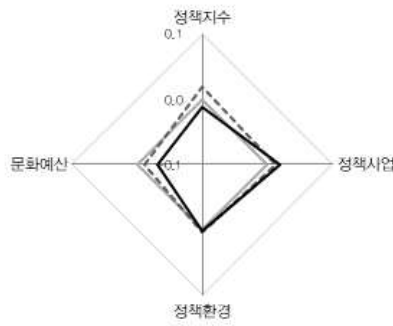

자원

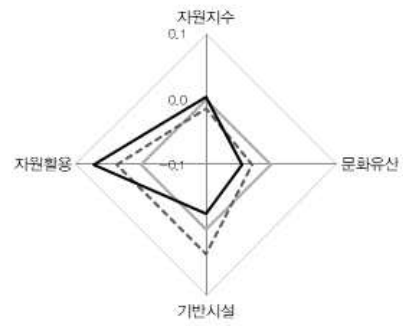

활동



향유



경기도 구리시

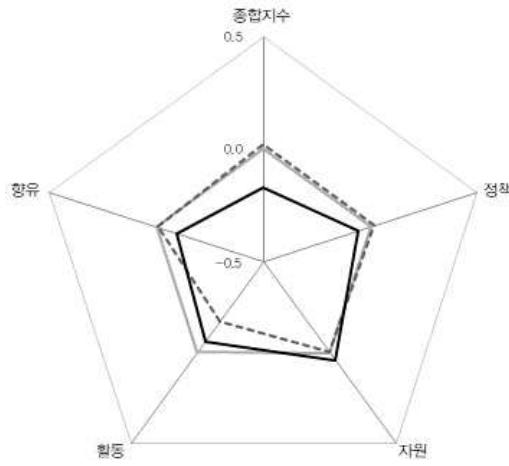

인구	197,454명
재정자립도	31.1%
총예산	497,910백만원
문화예산	9,591백만원
문화예산 비율	1.9% (2020)
	2.5% (2017)
	2.3% (2014)

— 전국 평균
- - - 경기 평균
— 구리시

정책

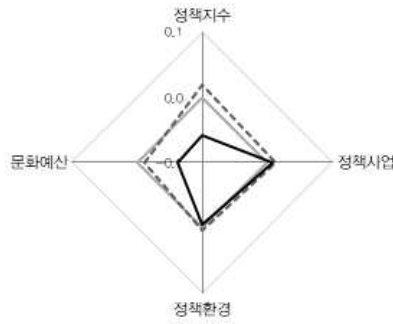

자원

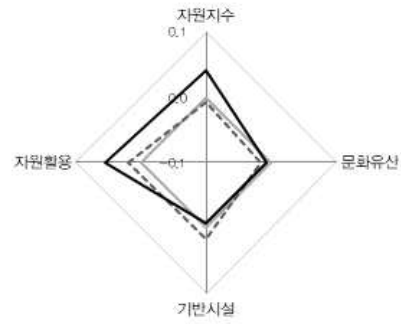

활동



향유

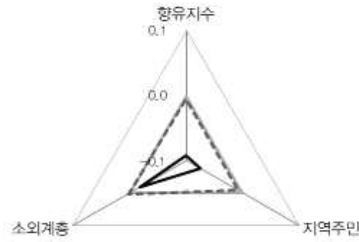

경기도 김포시

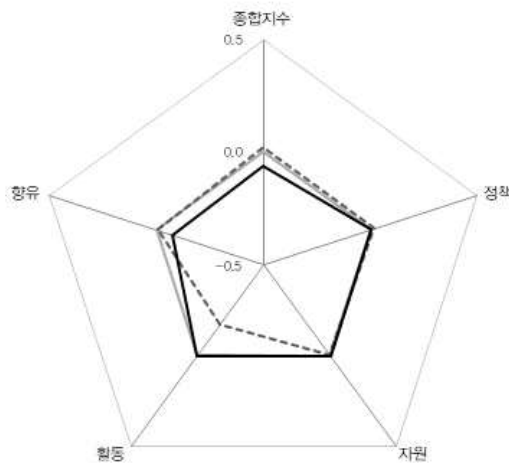

인구	473,970명
재정자립도	35.4%
총예산	1,221,179백만원
문화예산	24,392백만원
문화예산 비율	2.0% (2020)
	1.8% (2017)
	0.6% (2014)

— 전국 평균
- - - 경기 평균
— 김포시

정책

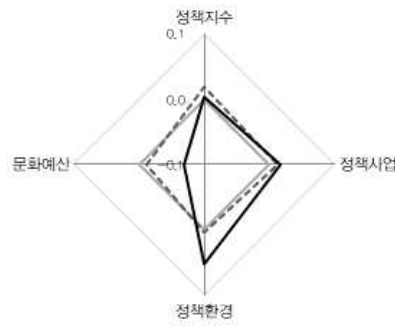

자원

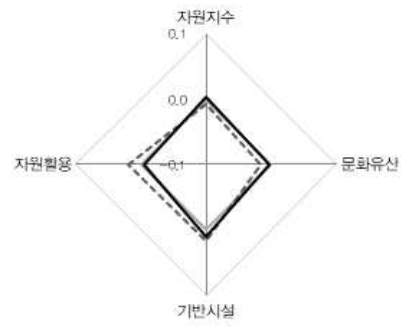

활동

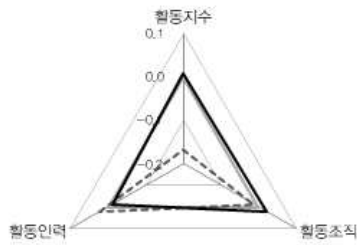

향유

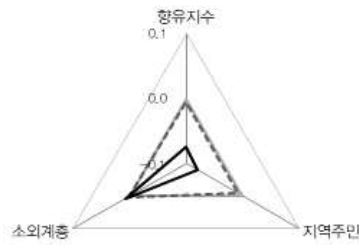

경기도 포천시

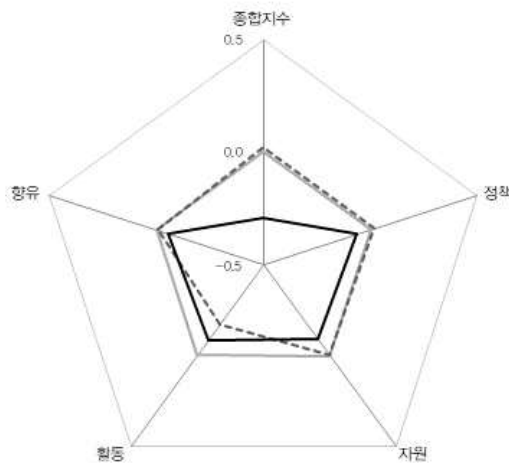

인구	147,274명
재정자립도	22.1%
총예산	720,500백만원
문화예산	13,108백만원
문화예산 비율	1.8% (2020)
	1.7% (2017)
	1.3% (2014)

— 전국 평균
- - - 경기 평균
— 포천시

정책

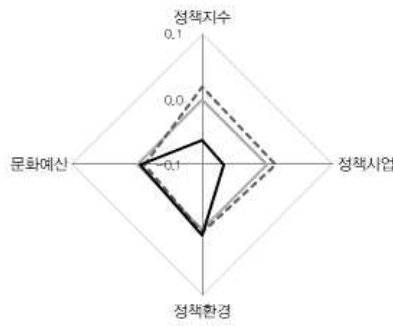

자원

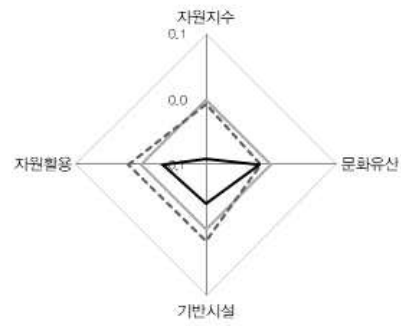

활동



향유

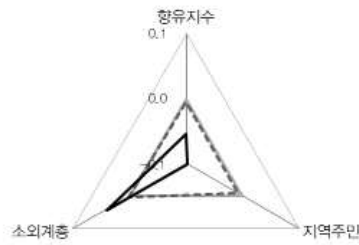

경기도 광주시

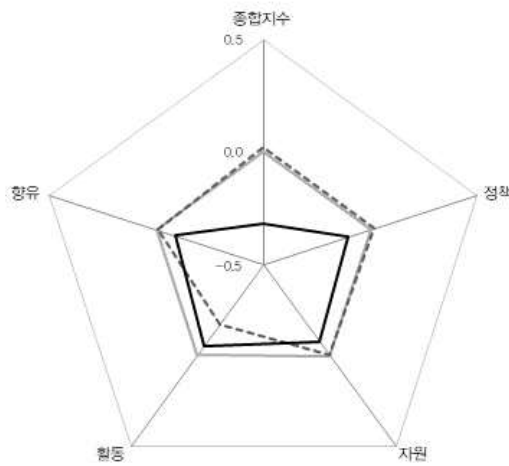

인구	382,054명
재정자립도	39.9%
총예산	958,554백만원
문화예산	14,062백만원
문화예산 비율	1.5% (2020)
	1.5% (2017)
	0.8% (2014)

— 전국 평균
- - - 경기 평균
— 광주시

정책

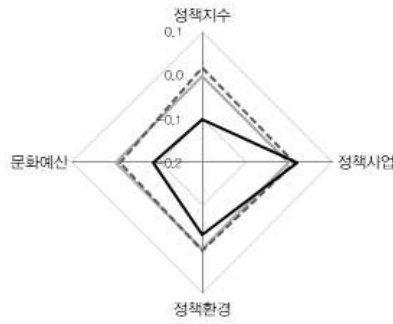

자원

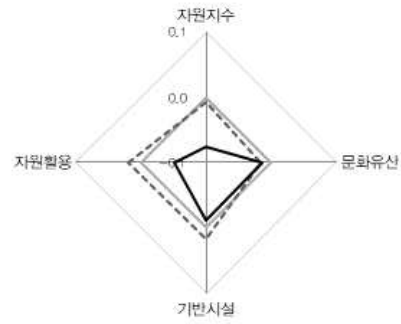

활동

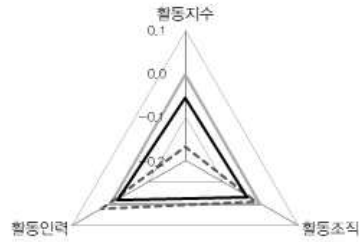

향유

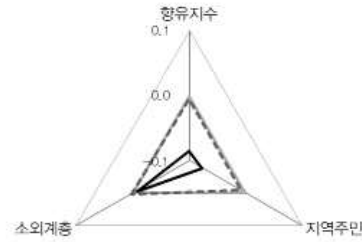

경기도 안성시

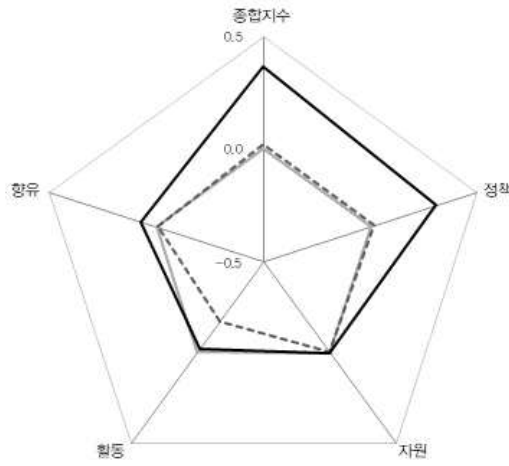

인구	187,012명
재정자립도	27.6%
총예산	790,807백만원
문화예산	26,705백만원
문화예산 비율	3.4% (2020)
	4.6% (2017)
	4.0% (2014)

— 전국 평균
- - - 경기 평균
— 안성시

정책

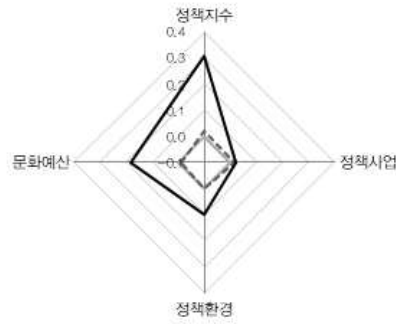

자원

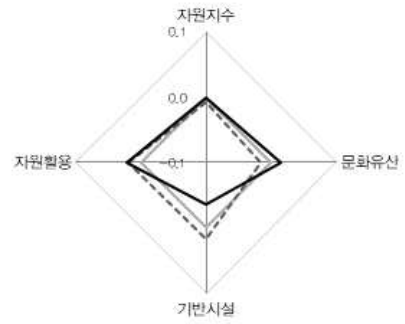

활동

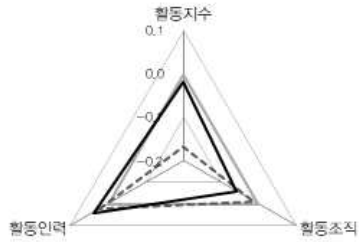

향유

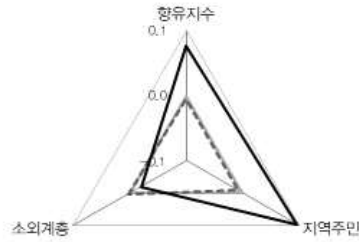

경기도 하남시

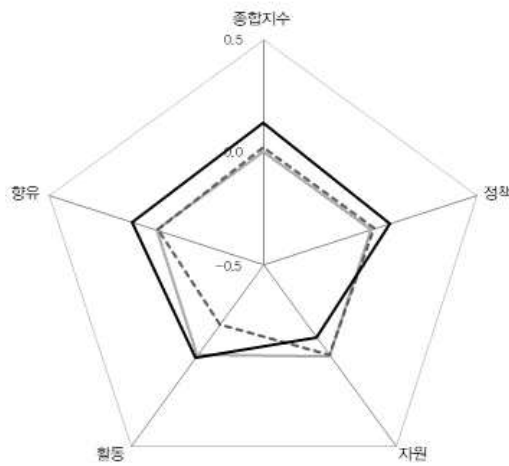

인구	293,452명
재정자립도	45.7%
총예산	583,406백만원
문화예산	14,556백만원
문화예산 비율	2.5% (2020)
	3.8% (2017)
	3.6% (2014)

— 전국 평균
- - - 경기 평균
— 하남시

정책

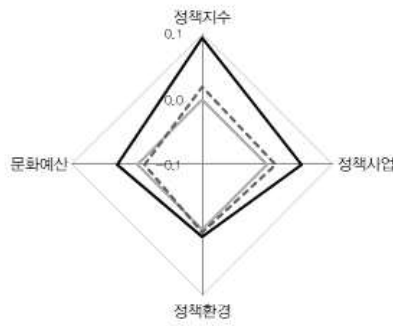

자원

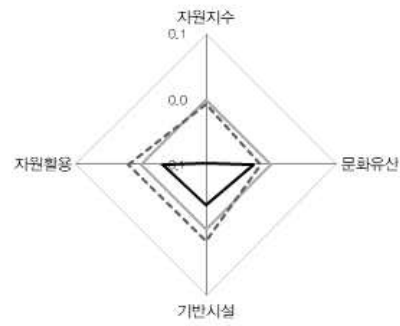

활동

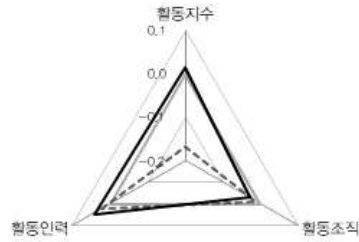

향유

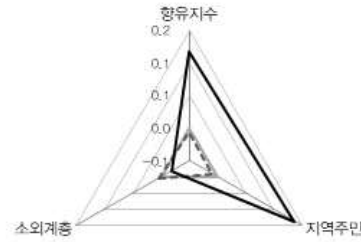

경기도 의왕시

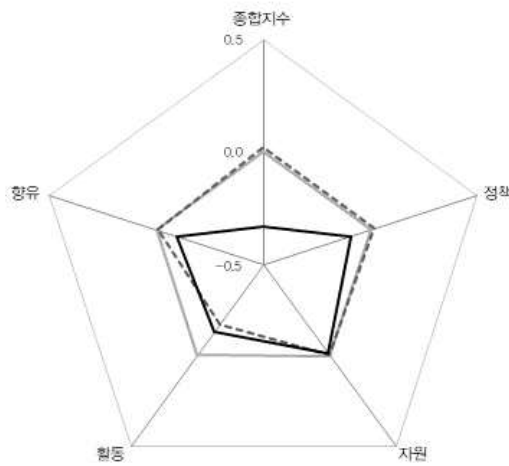

인구	163,795명
재정자립도	36.2%
총예산	405,587백만원
문화예산	7,652백만원
문화예산 비율	2.0% (2020)
	2.5% (2017)
	2.0% (2014)

— 전국 평균
- - - 경기 평균
— 의왕시

정책

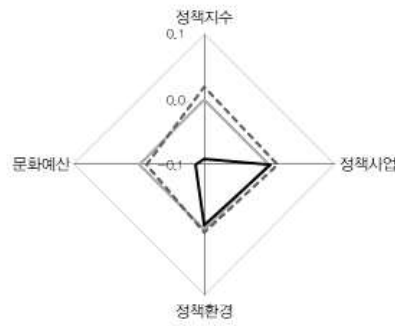

자원

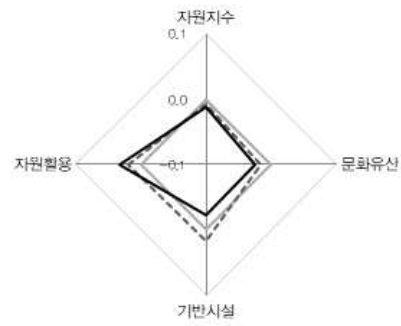

활동



향유

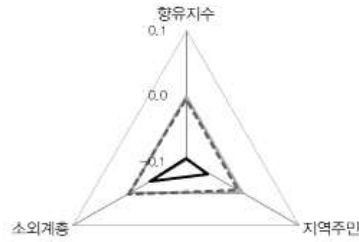

경기도 양주시

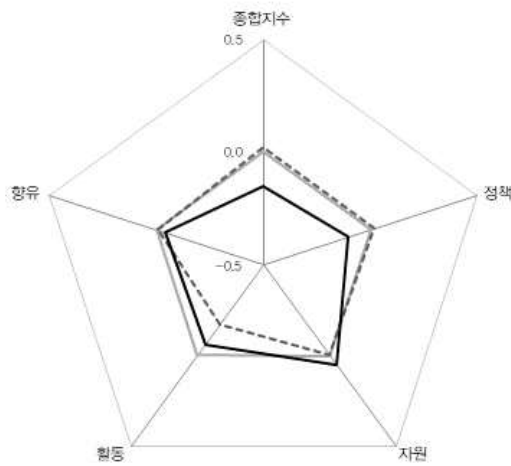

인구	230,359명
재정자립도	26.8%
총예산	808,139백만원
문화예산	17,765백만원
문화예산 비율	2.2% (2020)
	1.7% (2017)
	2.6% (2014)

— 전국 평균
- - - 경기 평균
— 양주시

정책

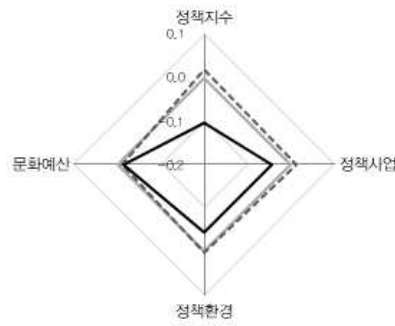

자원

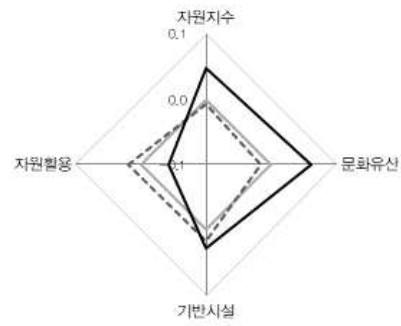

활동



향유

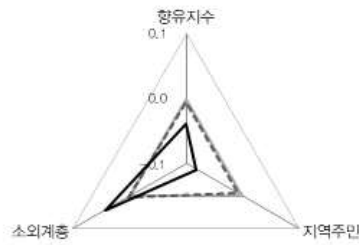

경기도 오산시

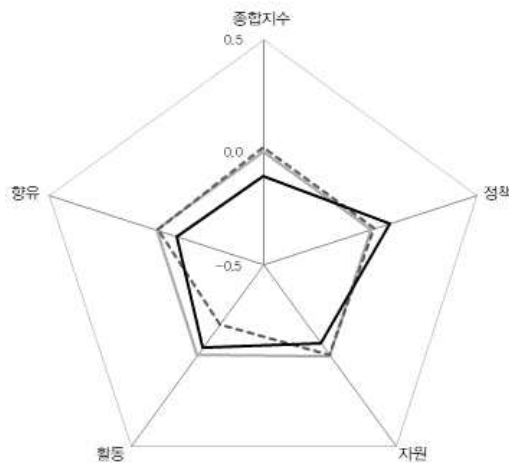

인구	229,725명
재정자립도	30.4%
총예산	558,344백만원
문화예산	17,831백만원
문화예산 비율	3.2% (2020)
	4.2% (2017)
	3.4% (2014)

— 전국 평균
- - - 경기 평균
— 오산시

정책

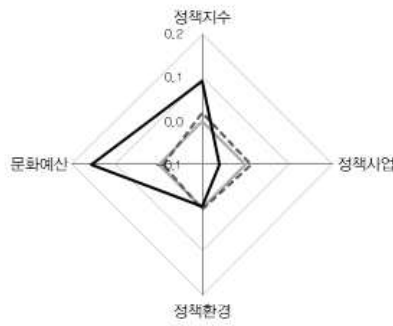

자원

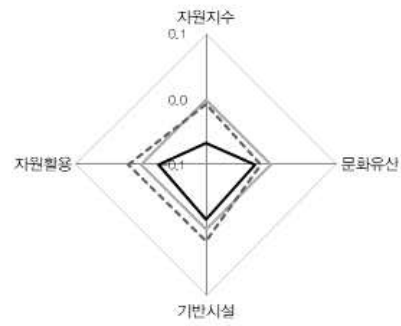

활동

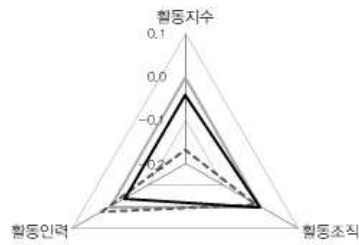

향유

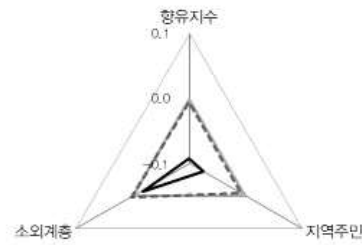

경기도 여주시

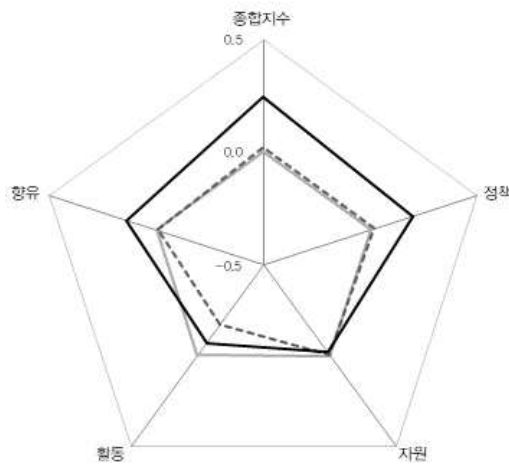

인구	111,897명
재정자립도	23.9%
총예산	736,674백만원
문화예산	21,101백만원
문화예산 비율	2.9% (2020)
	1.8% (2017)
	3.6% (2014)

— 전국 평균
- - - 경기 평균
— 여주시

정책

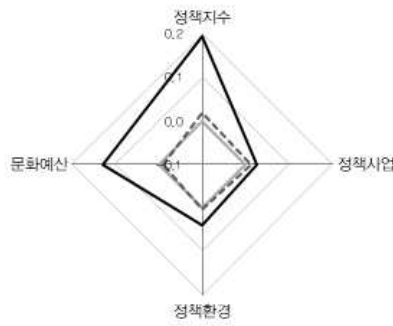

자원

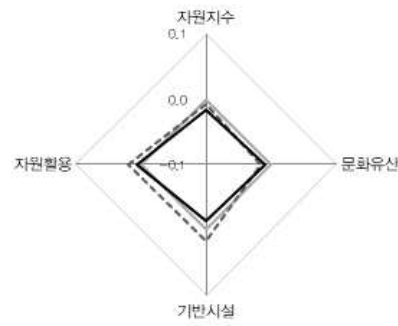

활동



향유

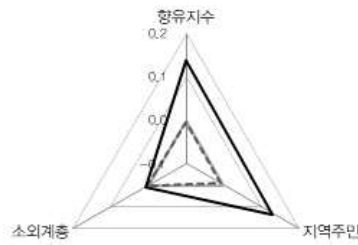

경기도 양평군

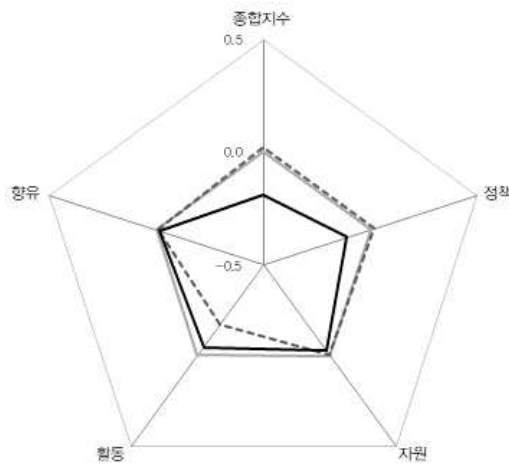

인구	118,810명
재정자립도	18.3%
총예산	662,259백만원
문화예산	6,435백만원
문화예산 비율	1.0% (2020)
	1.6% (2017)
	1.5% (2014)

— 전국 평균
 - - - 경기 평균
 — 양평군

정책

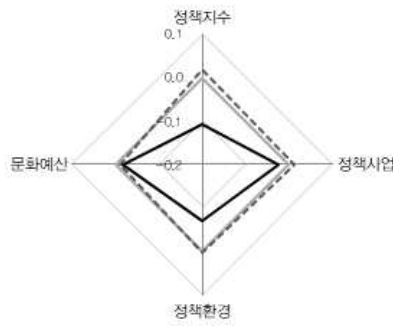

자원

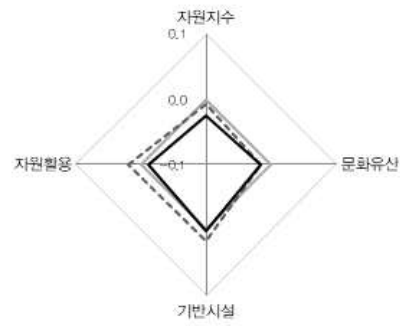

활동



향유

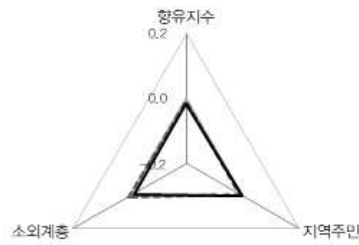

경기도 동두천시

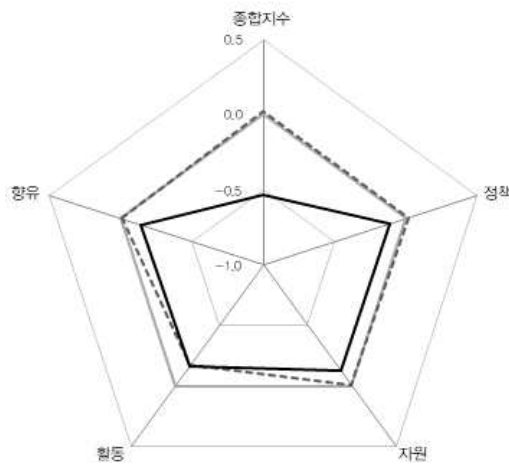

인구	94,353명
재정자립도	14.4%
총예산	414,869백만원
문화예산	7,393백만원
문화예산 비율	1.8% (2020)
	1.0% (2017)
	1.2% (2014)

— 전국 평균
- - - 경기 평균
— 동두천시

정책

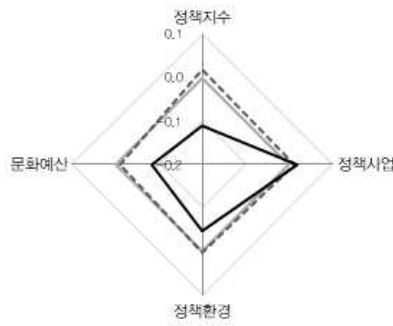

자원

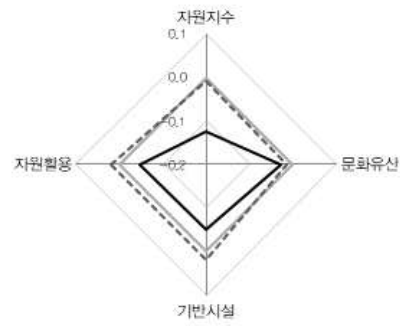

활동

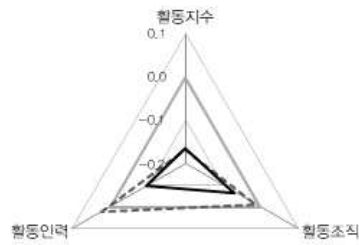

향유

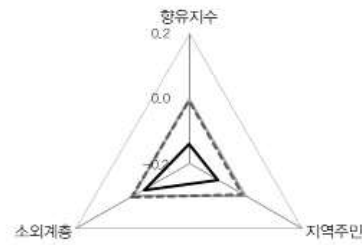

경기도 과천시

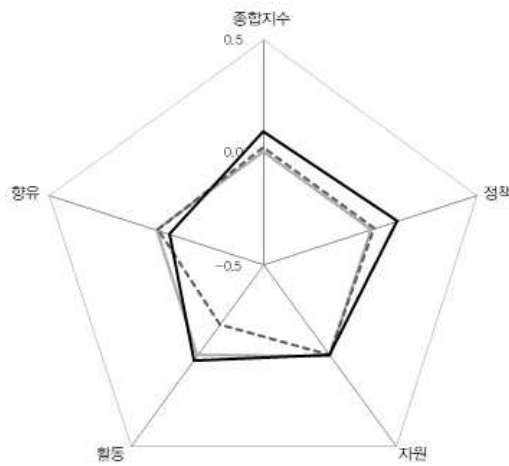

인구	63,231 명
재정자립도	40.8%
총예산	278,161백만원
문화예산	12,000백만원
문화예산 비율	4.3% (2020)
	3.0% (2017)
	3.9% (2014)

— 전국 평균
- - - 경기 평균
— 과천시

정책

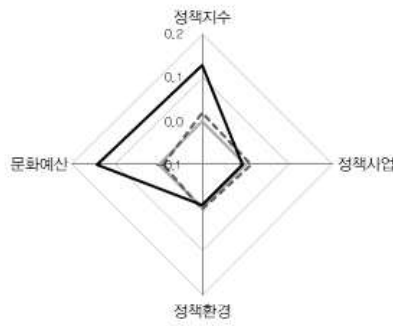

자원

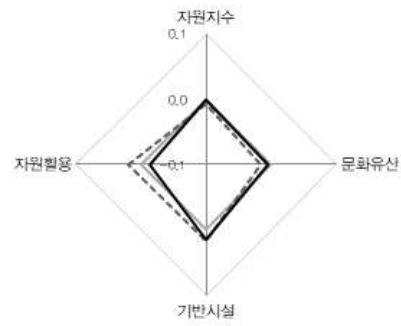

활동

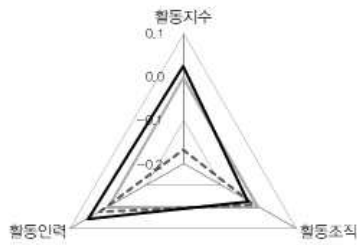

향유

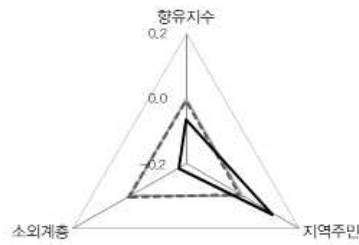

경기도 가평군

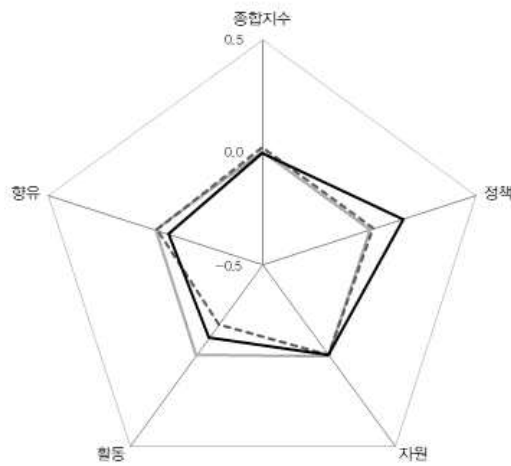

인구	62,377명
재정자립도	18.0%
총예산	428,359백만원
문화예산	10,156백만원
문화예산 비율	2.4% (2020)
	1.3% (2017)
	2.5% (2014)

— 전국 평균
- - - 경기 평균
— 가평군

정책

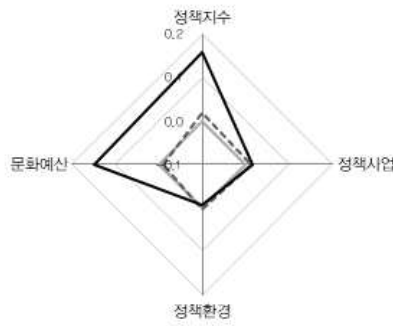

자원

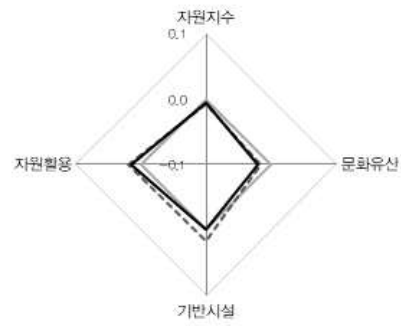

활동



향유



경기도 연천군

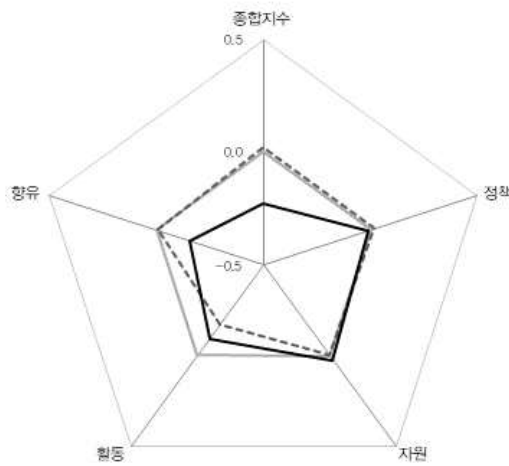

인구	43,516명
재정자립도	18.3%
총예산	413,401백만원
문화예산	7,760백만원
문화예산 비율	1.9% (2020)
	2.0% (2017)
	2.4% (2014)

— 전국 평균
- - - 경기 평균
— 연천군

정책

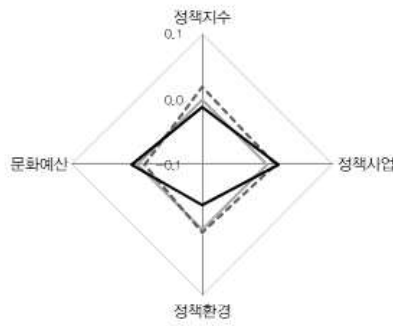

자원

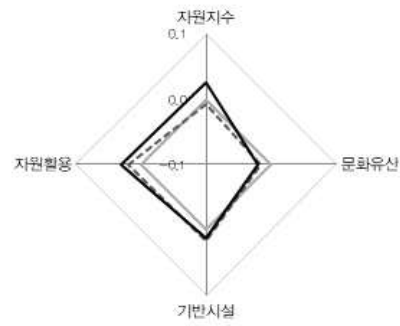

활동



향유

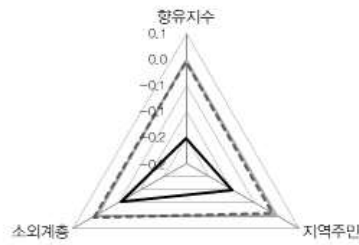

2020년 기준 지역문화실태조사 분석연구
기초자치단체별 지역문화지수 분석결과

강원도

춘천시	영월군
원주시	평창군
강릉시	정선군
동해시	철원군
태백시	화천군
속초시	양구군
삼척시	인제군
홍천군	고성군
횡성군	양양군

강원도 춘천시

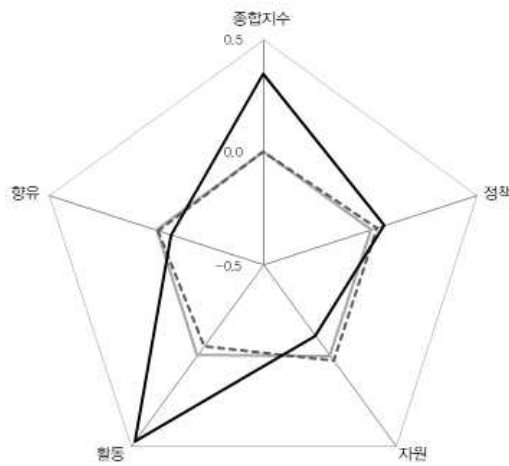

인구	282,765명
재정자립도	2.13%
총예산	1,148,253백만원
문화예산	41,2752백만원
문화예산 비율	3.6% (2020)
	2.6% (2017)
	2.2% (2014)

— 전국 평균
- - - 강원 평균
— 춘천시

정책

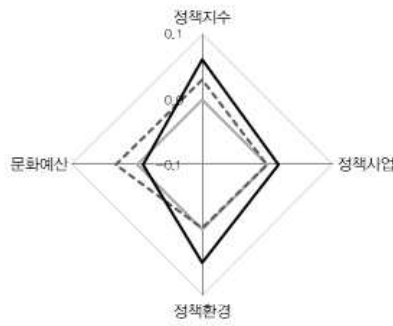

자원

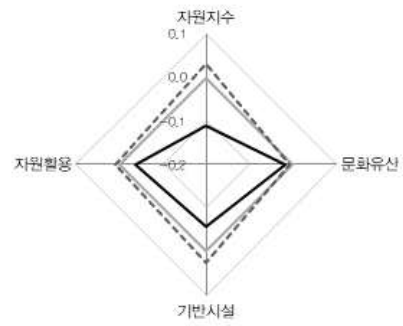

활동



향유

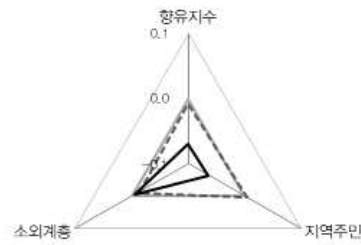

강원도
원주시

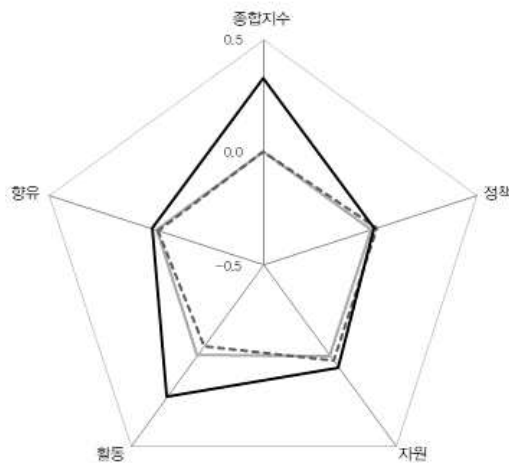

인구	351,376명
재정자립도	19.8%
총예산	1,208,046백만원
문화예산	354,376백만원
문화예산 비율	2.8% (2020)
	2.9% (2017)
	2.4% (2014)

— 전국 평균
- - - 강원 평균
— 원주시

정책

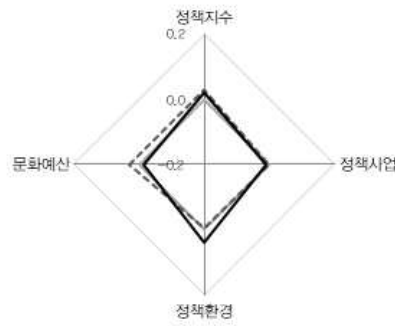

자원

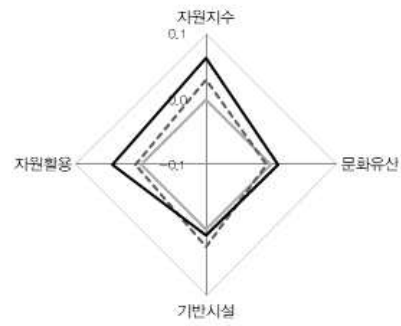

활동



향유

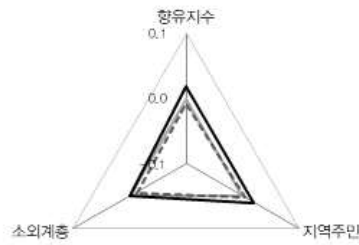

강원도 강릉시

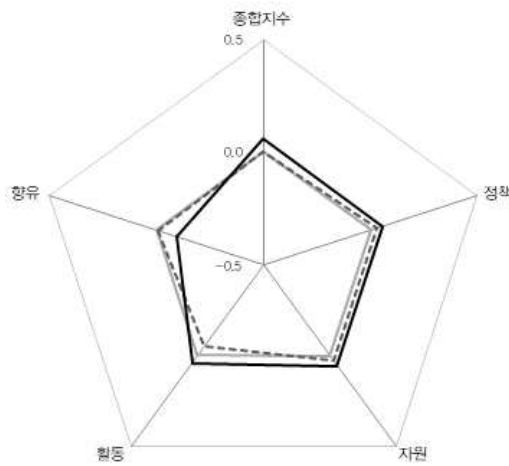

인구	213,321명
재정자립도	17.8%
총예산	959,380백만원
문화예산	34,299백만원
문화예산 비율	3.6% (2020)
	4.0% (2017)
	3.2% (2014)

— 전국 평균
- - - 강원 평균
— 강릉시

정책

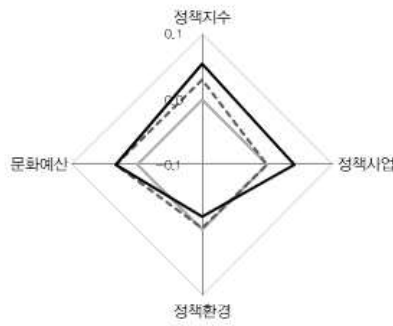

자원

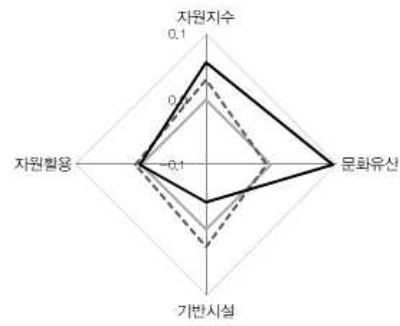

활동

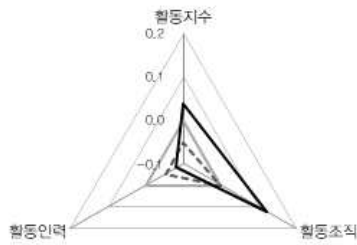

향유

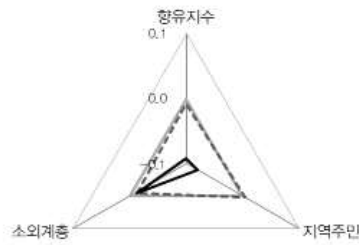

강원도
동해시

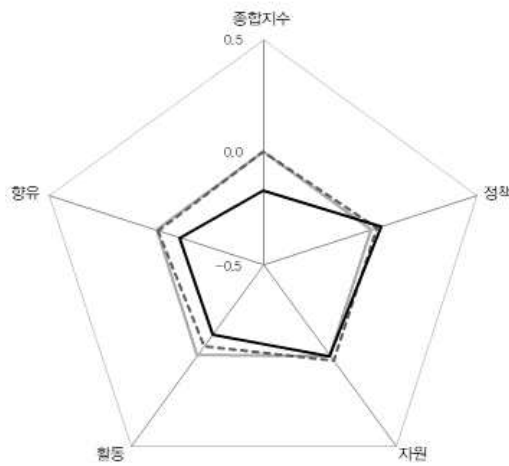

인구	90,593 명
재정자립도	16.7%
총예산	411,312백만원
문화예산	5,498백만원
문화예산 비율	1.3% (2020)
	1.5% (2017)
	1.7% (2014)

— 전국 평균
- - - 강원 평균
— 동해시

정책

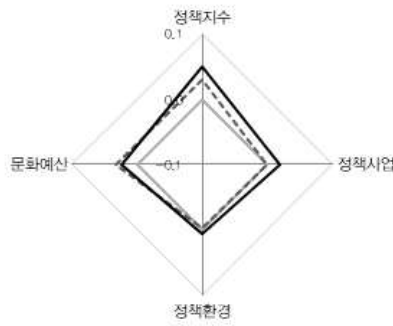

자원

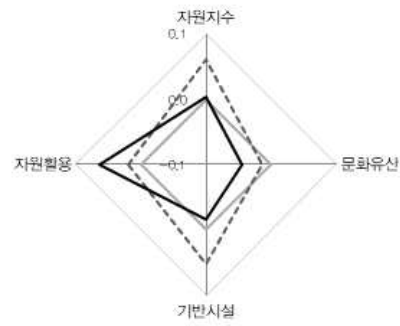

활동

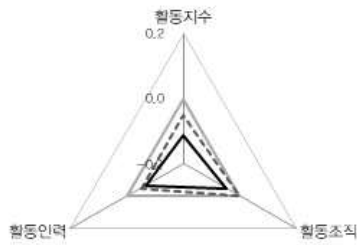

향유

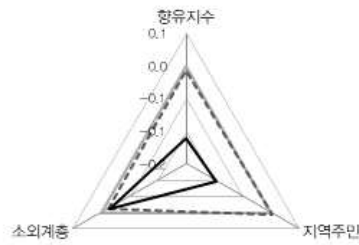

강원도 태백시

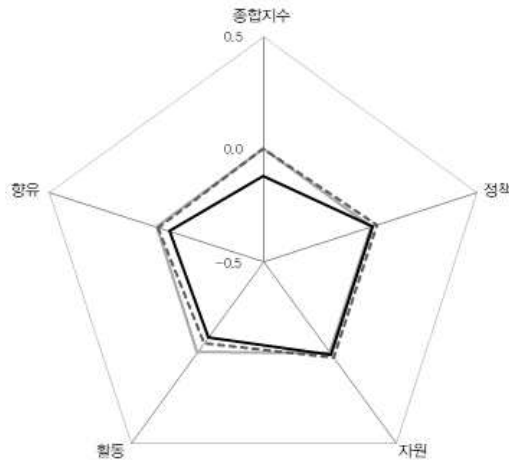

인구	42,719명
재정자립도	18.5%
총예산	356,363백만원
문화예산	7,000백만원
문화예산 비율	2.0% (2020)
	0.9% (2017)
	1.1% (2014)

— 전국 평균
- - - 강원 평균
— 태백시

정책

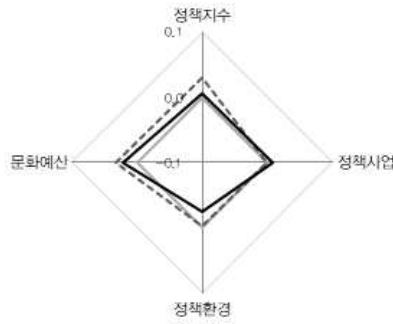

자원

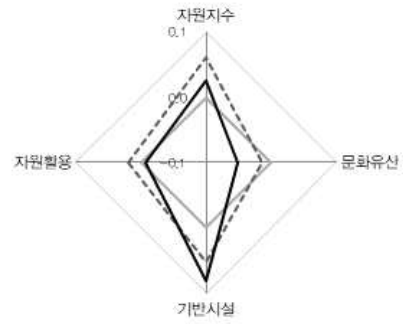

활동

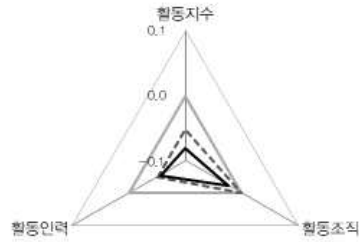

향유

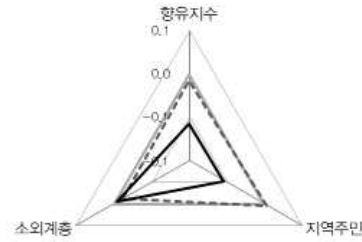

강원도 속초시

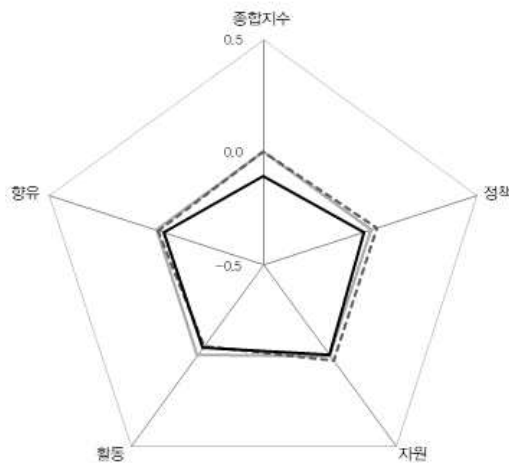

인구	82,665 명
재정자립도	17.3%
총예산	370,494백만원
문화예산	7,303백만원
문화예산 비율	2.0% (2020)
	1.6% (2017)
	1.5% (2014)

— 전국 평균
- - - 강원 평균
— 속초시

정책

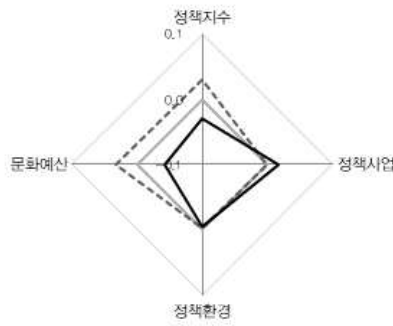

자원

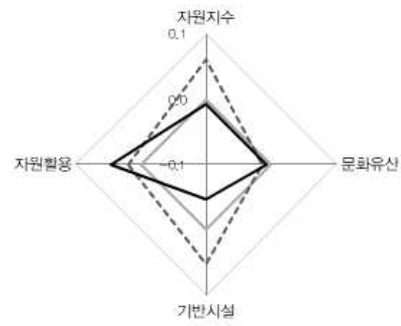

활동

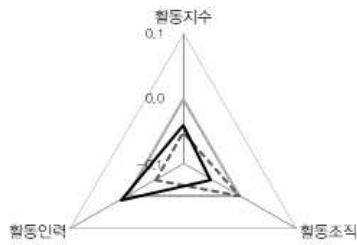

향유

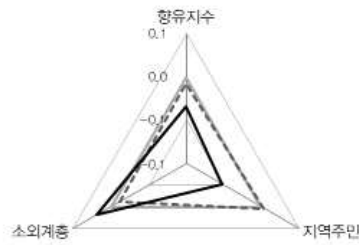

강원도 삼척시

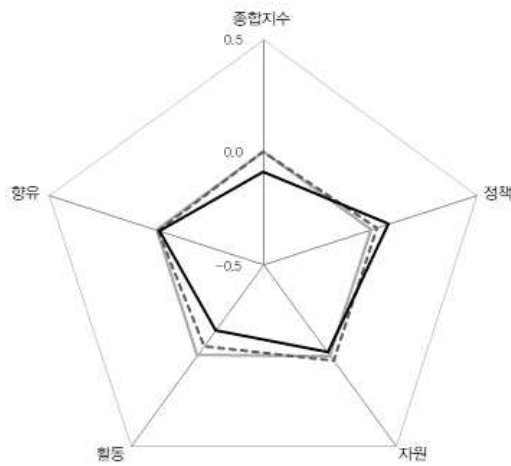

인구	65,243명
재정자립도	13.5%
총예산	571,317백만원
문화예산	9,921백만원
문화예산 비율	1.7% (2020)
	1.0% (2017)
	1.0% (2014)

— 전국 평균
- - - 강원 평균
— 삼척시

정책

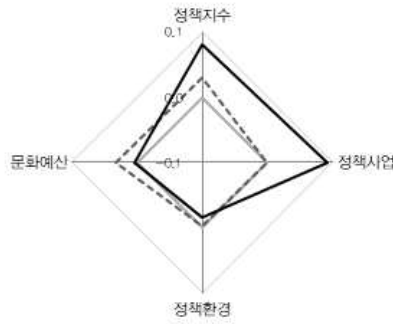

자원

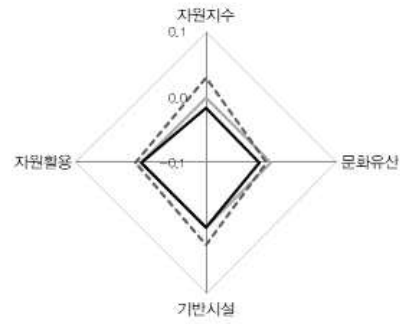

활동

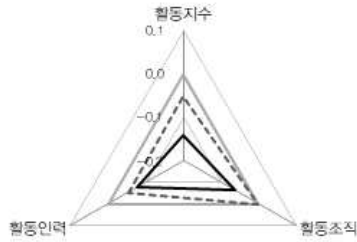

향유



강원도
홍천군

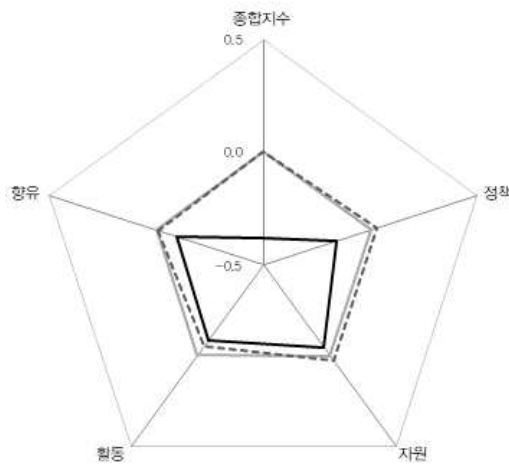

인구	69,242 명
재정자립도	12.1%
총예산	578,189백만원
문화예산	10,977백만원
문화예산 비율	1.4% (2020)
	1.4% (2017)
	1.1% (2014)

— 전국 평균
- - - 강원 평균
— 홍천군

정책

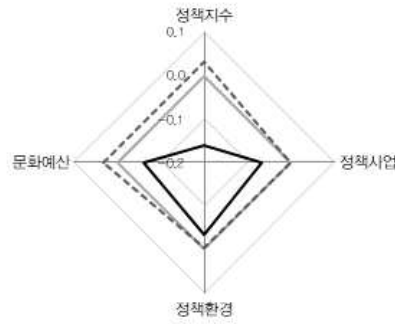

자원

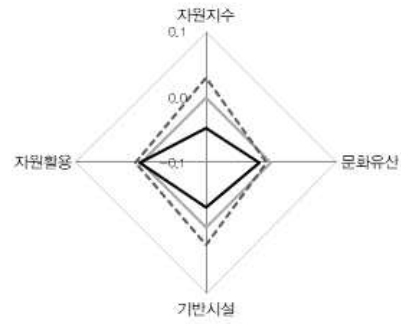

활동

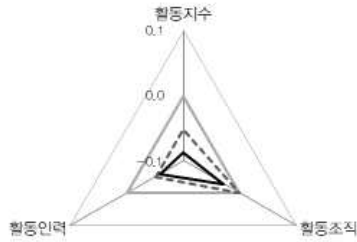

향유

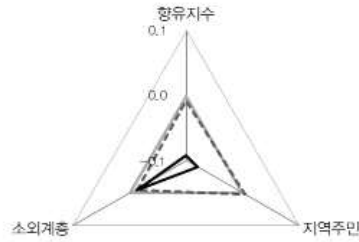

강원도
횡성군

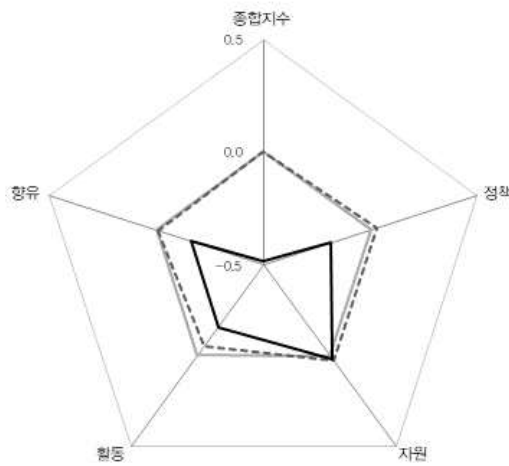

인구	46,472명
재정자립도	11.4%
총예산	471,889백만원
문화예산	6,687백만원
문화예산 비율	1.4% (2020) 2.7% (2017) 1.2% (2014)

— 전국 평균
- - - 강원 평균
— 횡성군

정책

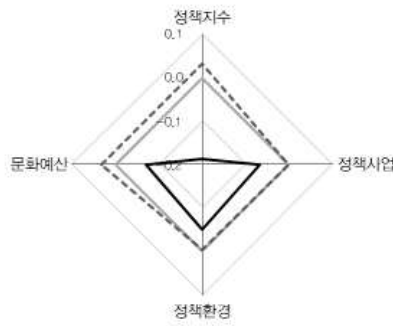

자원

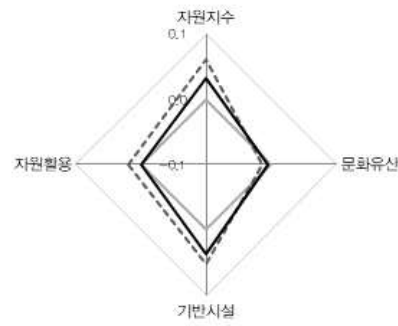

활동

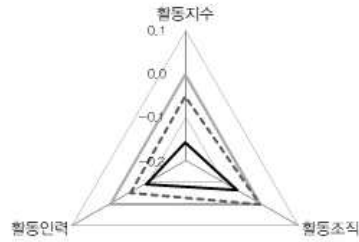

향유

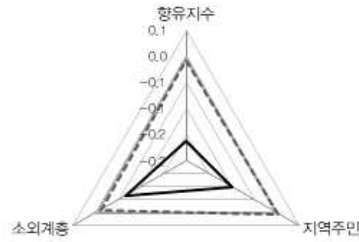

강원도 영월군

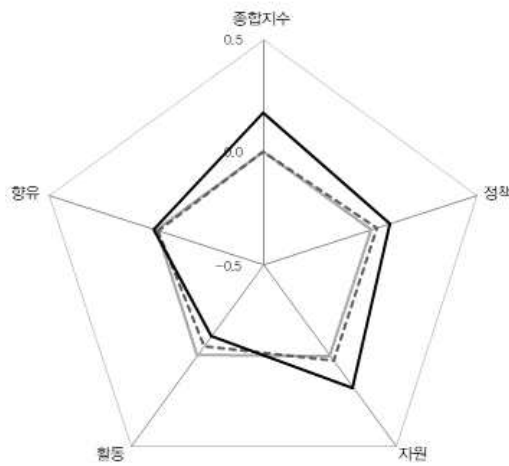

인구	38,662 명
재정자립도	15.2%
총예산	402,303백만원
문화예산	10,980백만원
문화예산 비율	2.7% (2020)
	3.9% (2017)
	2.1% (2014)

— 전국 평균
- - - 강원도 평균
— 영월군

정책

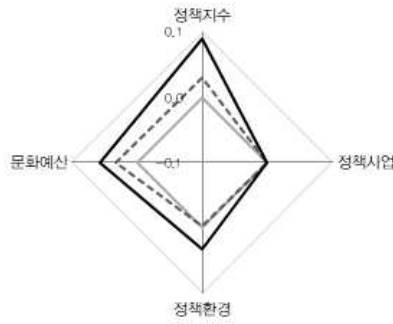

자원

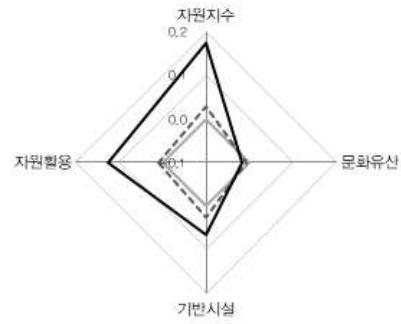

활동

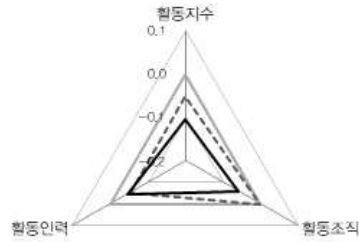

향유

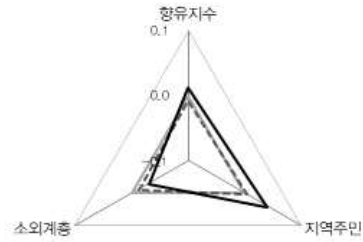

강원도 평창군

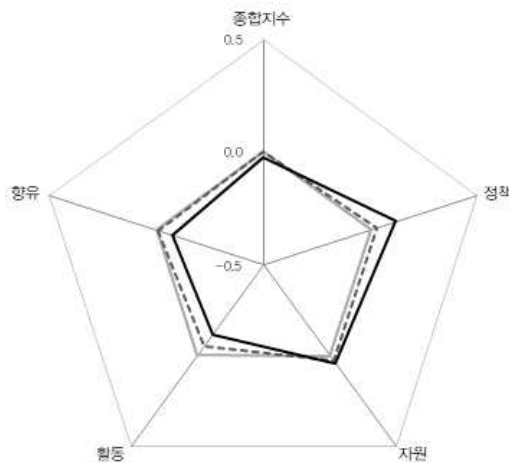

인구	41,681 명
재정자립도	11.5%
총예산	455,789백만원
문화예산	11,273백만원
문화예산 비율	2.5% (2020)
	6.0% (2017)
	5.2% (2014)

— 전국 평균
- - - 강원 평균
— 평창군

정책

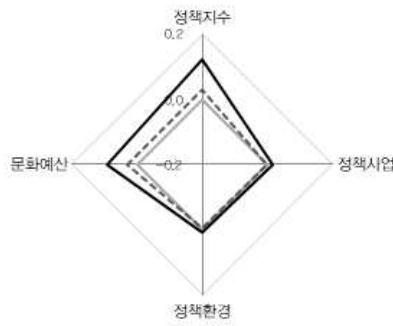

자원

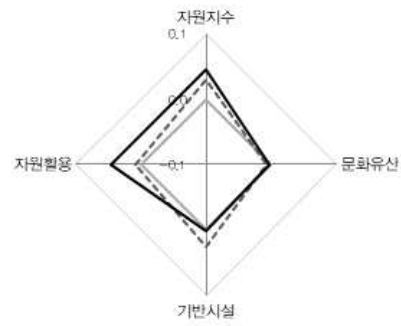

활동

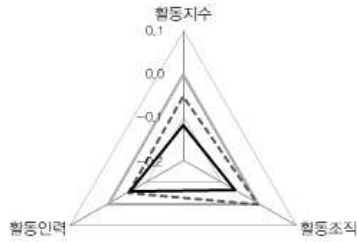

향유

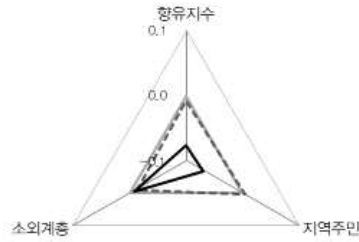

강원도 정선군

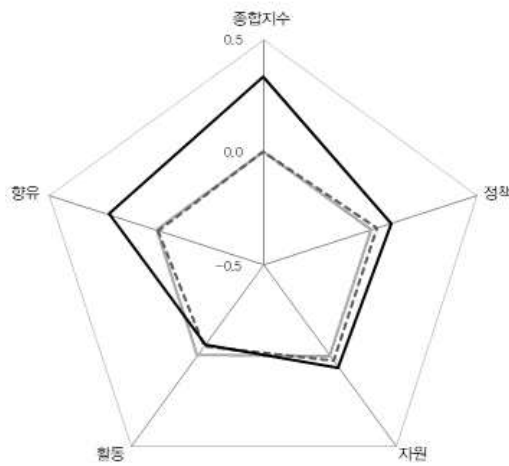

인구	36,870명
재정자립도	11.5%
총예산	439,761백만원
문화예산	11,831백만원
문화예산 비율	2.7% (2020)
	3.3% (2017)
	2.0% (2014)

— 전국 평균
- - - 강원 평균
— 정선군

정책

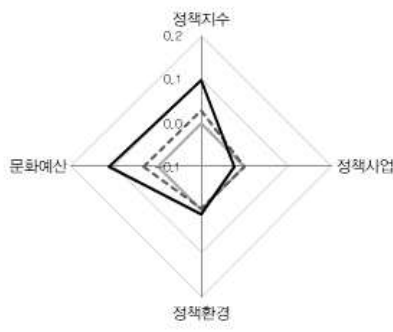

자원

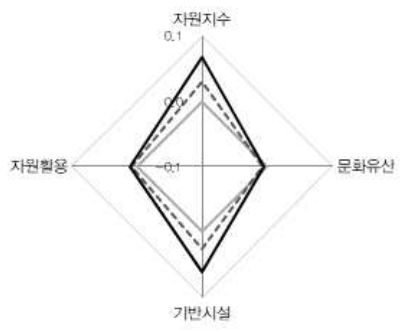

활동

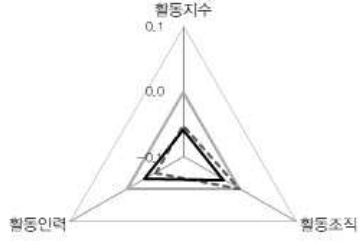

향유

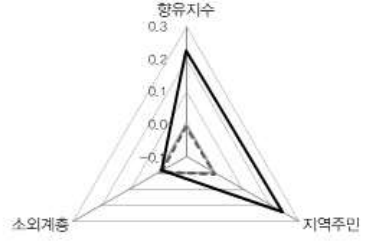

강원도 철원군

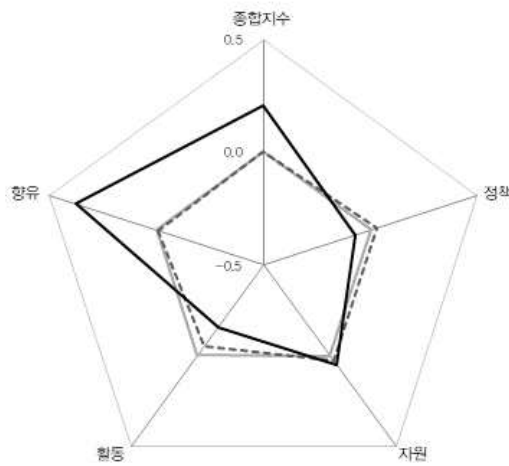

인구	44,699명
재정자립도	8.5%
총예산	464,869백만원
문화예산	8,376백만원
문화예산 비율	1.8% (2020)
	1.5% (2017)
	0.9% (2014)

— 전국 평균
- - - 강원 평균
— 철원군

정책

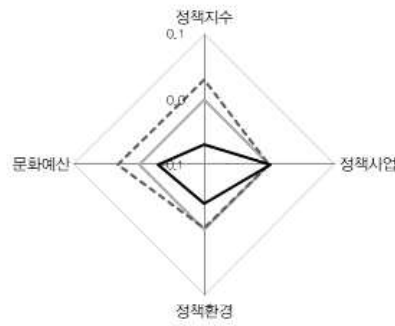

자원

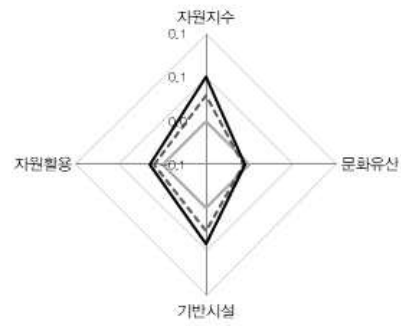

활동

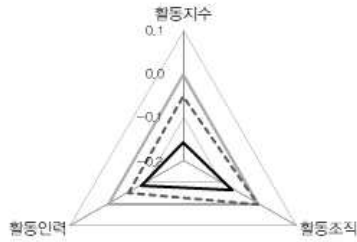

향유

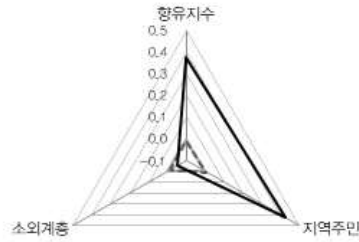

강원도 화천군

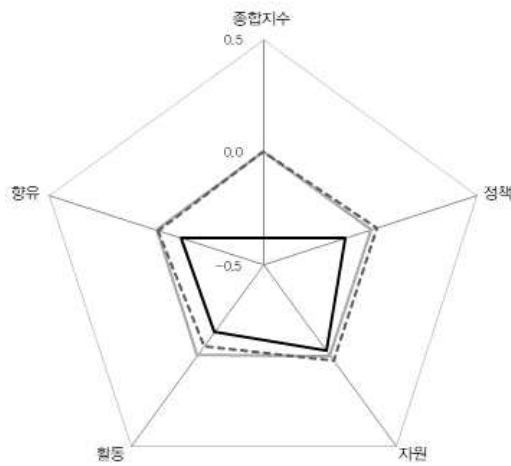

인구	24,857 명
재정자립도	8.8%
총예산	338,840백만원
문화예산	4,109백만원
문화예산 비율	1.2% (2020)
	1.1% (2017)
	1.7% (2014)

— 전국 평균
- - - 강원 평균
— 화천군

정책

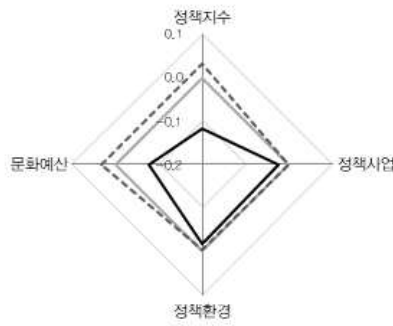

자원

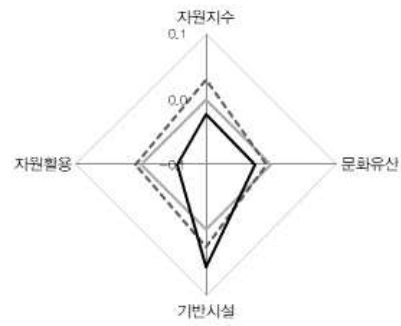

활동

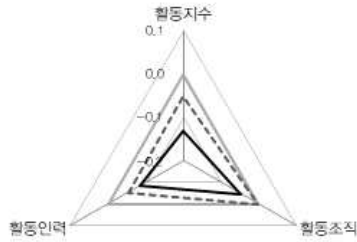

향유

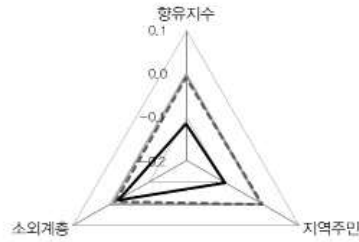

강원도 양구군

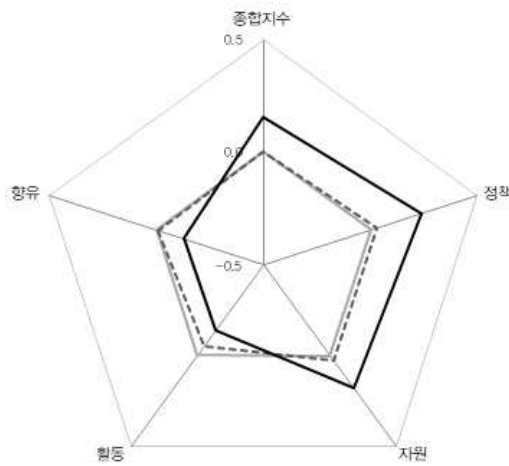

인구	22,278명
재정자립도	8.1%
총예산	339,841백만원
문화예산	10,032백만원
문화예산 비율	3.0% (2020)
	4.3% (2017)
	2.9% (2014)

— 전국 평균
- - - 강원 평균
— 양구군

정책

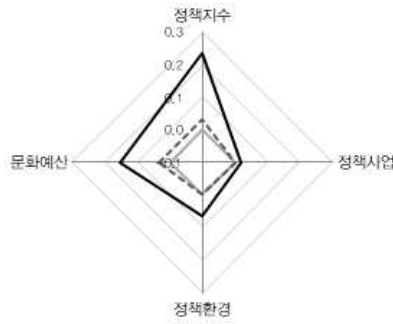

자원

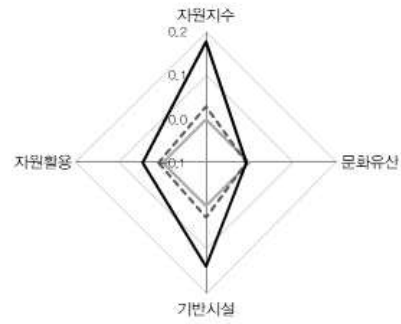

활동

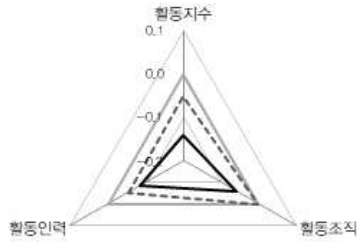

향유



강원도 인제군

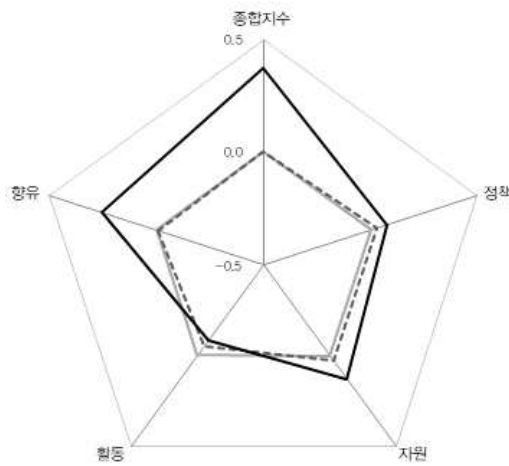

인구	32,582 명
재정자립도	9.0%
총예산	411,556백만원
문화예산	12,255백만원
문화예산 비율	3.0% (2020)
	2.9% (2017)
	2.4% (2014)

— 전국 평균
- - - 강원 평균
— 인제군

정책

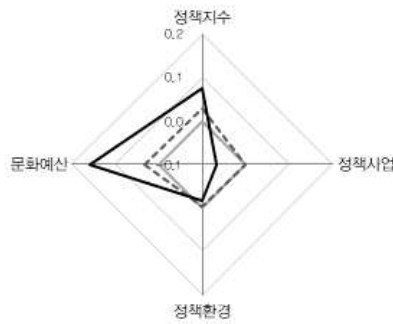

자원

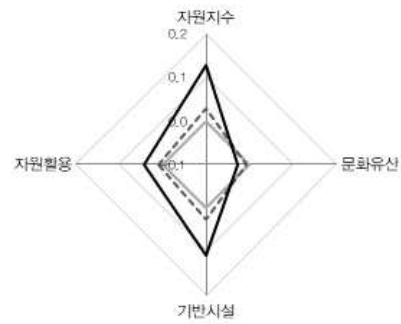

활동

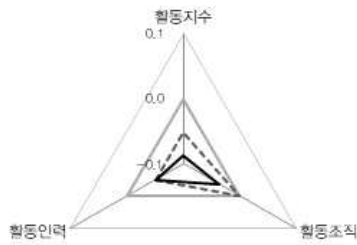

향유

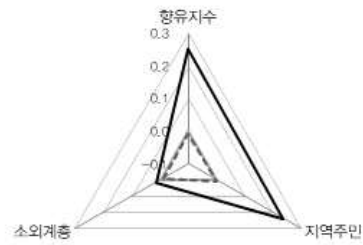

강원도
고성군

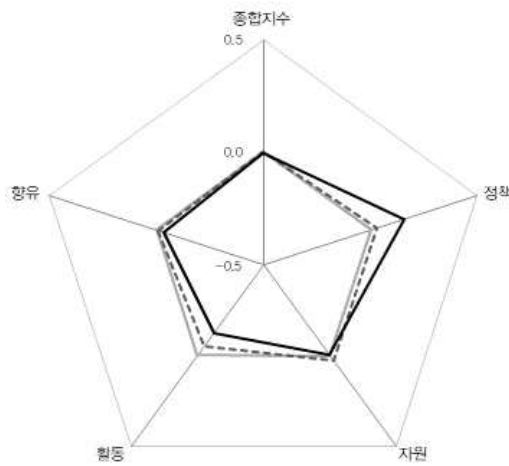

인구	26,757 명
재정자립도	8.6%
총예산	340,161 백만원
문화예산	10,032 백만원
문화예산 비율	3.1% (2020)
	2.8% (2017)
	1.4% (2014)

— 전국 평균
- - - 강원 평균
— 고성군

정책

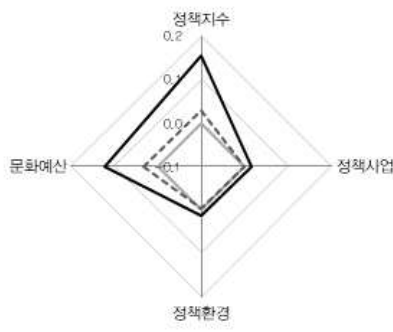

자원

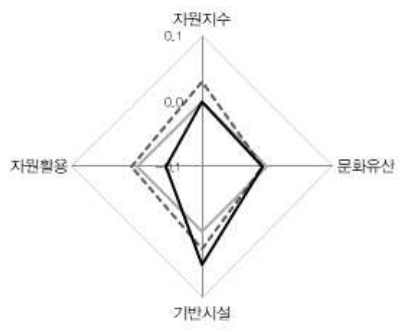

활동

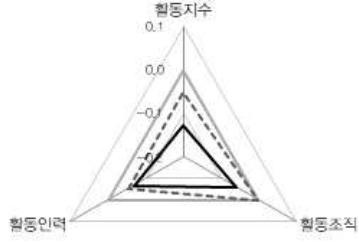

향유

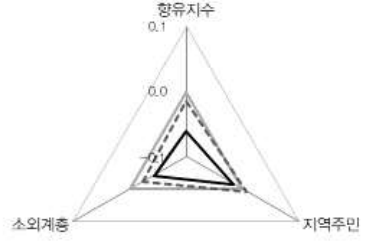

강원도
양양군

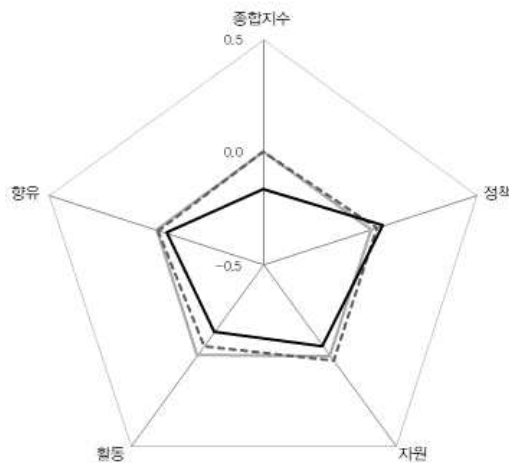

인구	27,946 명
재정자립도	14.1%
총예산	303,424백만원
문화예산	4,923백만원
문화예산 비율	1.6% (2020)
	1.7% (2017)
	1.0% (2014)

— 전국 평균
- - - 강원 평균
— 양양군

정책

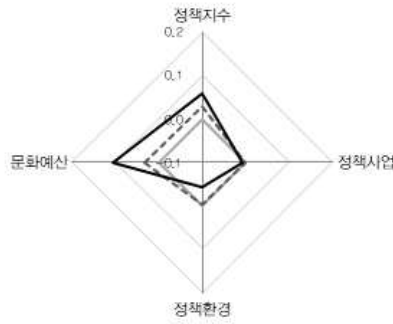

자원

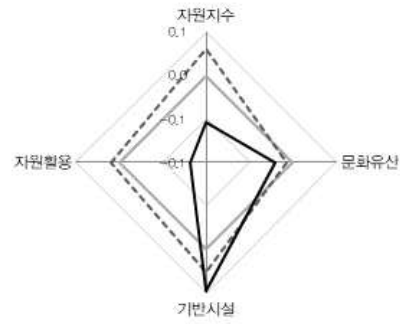

활동

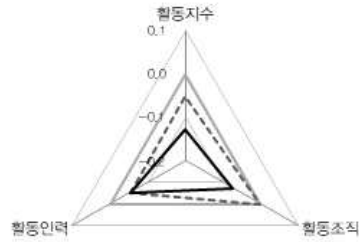

향유

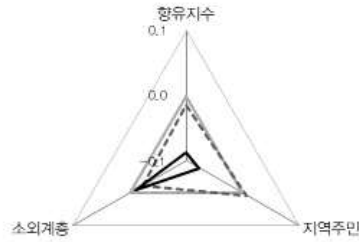

2020년 기준 지역문화실태조사 분석연구
기초자치단체별 지역문화지수 분석결과

충청북도

청주시
충주시
제천시
보은군
옥천군
영동군
진천군
괴산군
음성군
단양군
증평군

충청북도
청주시

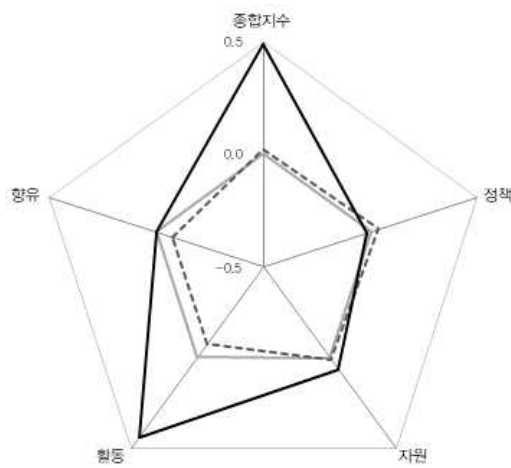

인구	844,993명
재정자립도	29.5%
총예산	2,227,677백만원
문화예산	67,436백만원
문화예산 비율	3.0% (2020)
	3.2% (2017)
	2.4% (2014)

— 전국 평균
- - - 충북 평균
— 청주시

정책

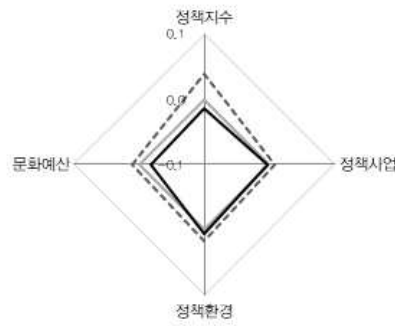

자원

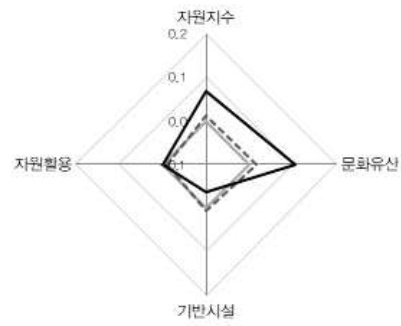

활동

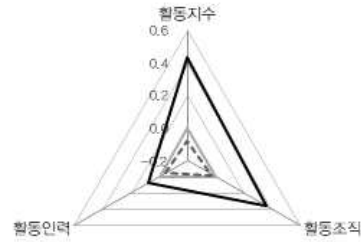

향유

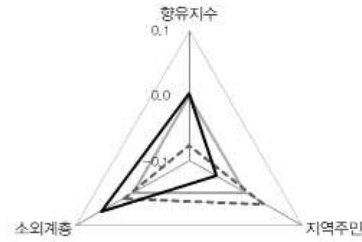

충청북도
충주시

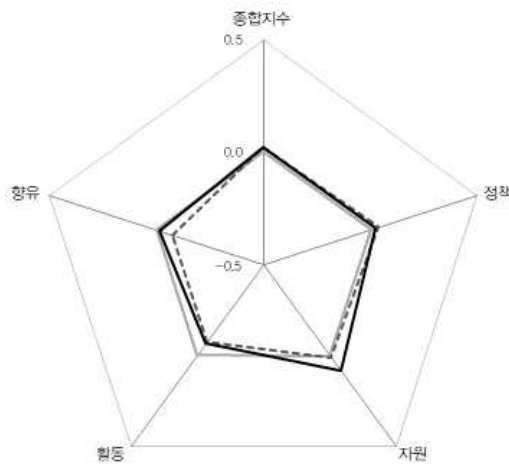

인구	210,186명
재정자립도	18.2%
총예산	968,410백만원
문화예산	22,554백만원
문화예산 비율	2.3% (2020)
	2.4% (2017)
	1.7% (2014)

— 전국 평균
- - - 충북 평균
— 충주시

정책

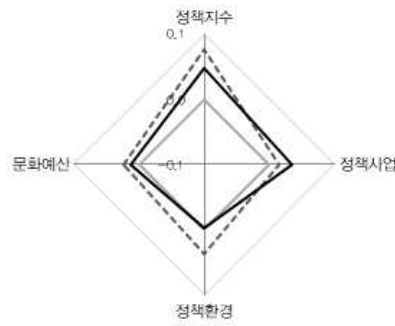

자원

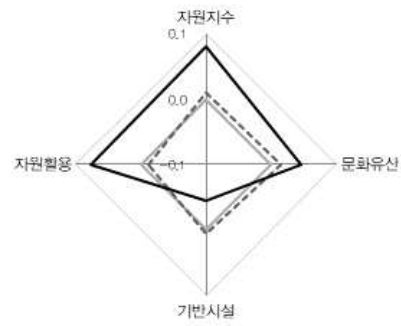

활동

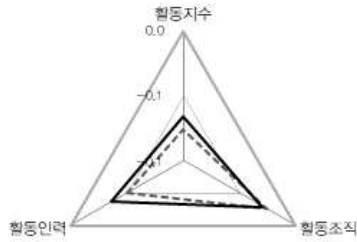

향유

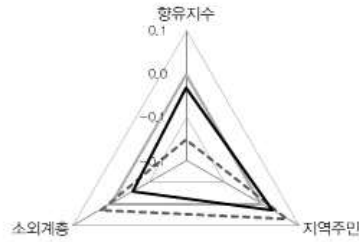

충청북도 제천시

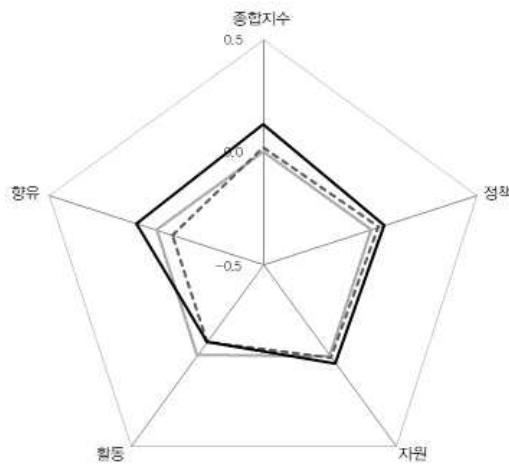

인구	133,018명
재정자립도	15.3%
총예산	750,905백만원
문화예산	15,410백만원
문화예산 비율	2.1% (2020)
	1.6% (2017)
	3.0% (2014)

— 전국 평균
- - - 충북 평균
— 제천시

정책

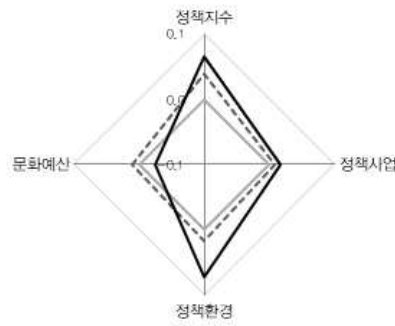

자원

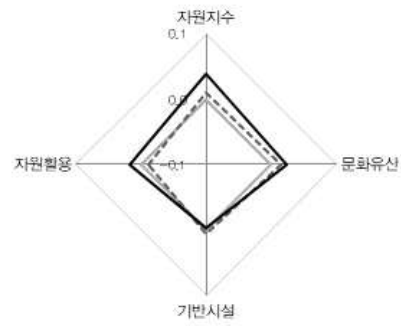

활동

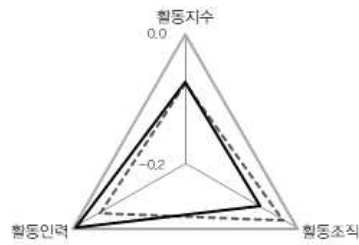

향유

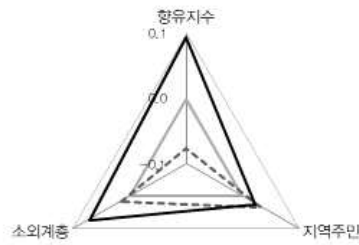

충청북도 보은군

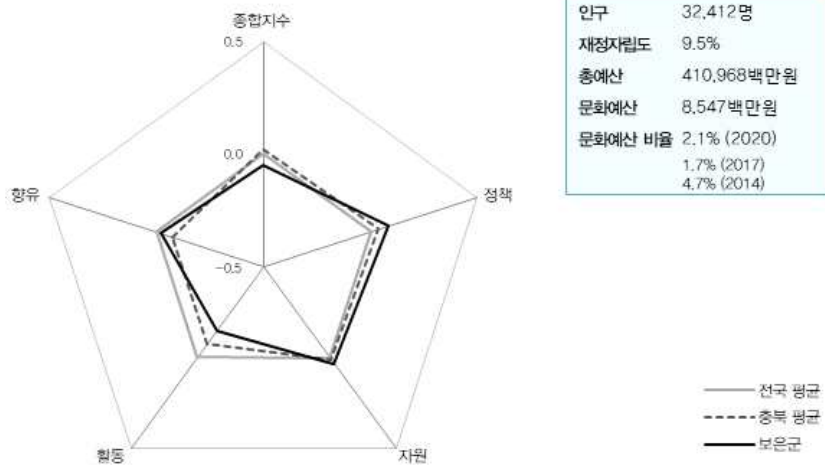

정책

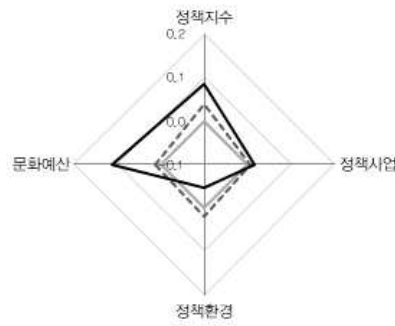

자원

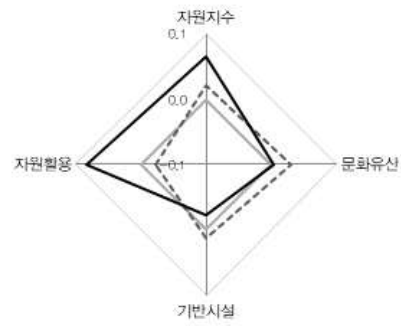

활동

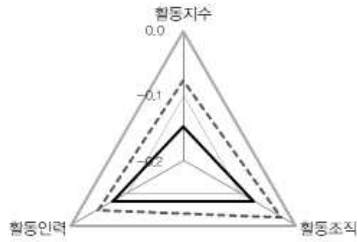

향유

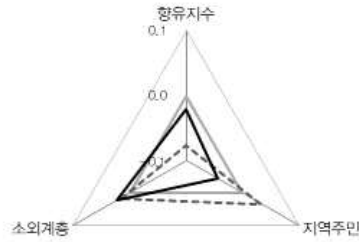

충청북도
옥천군

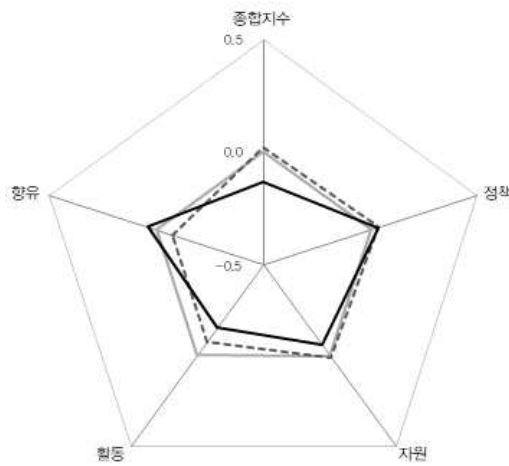

인구	50,527 명
재정자립도	11.4%
총예산	449,215백만원
문화예산	7,779백만원
문화예산 비율	1.7% (2020)
	1.1% (2017)
	1.0% (2014)

— 전국 평균
- - - 충북 평균
— 옥천군

정책

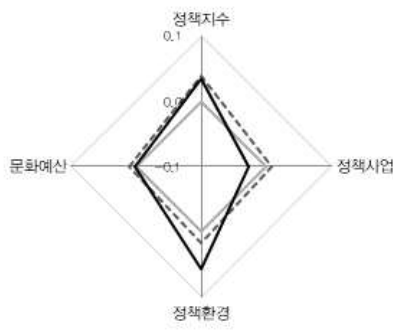

자원

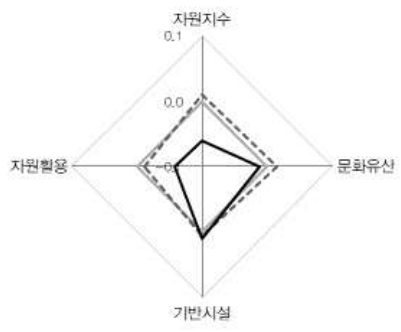

활동

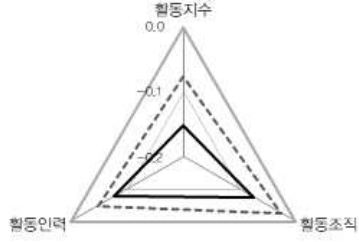

향유

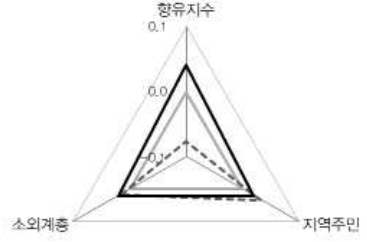

충청북도
영동군

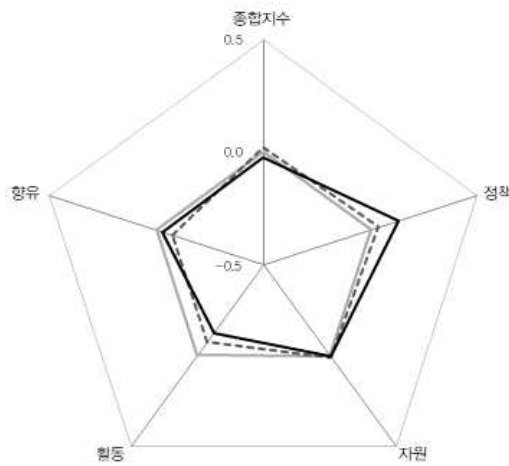

인구	47,475 명
재정자립도	8.1%
총예산	512,440백만원
문화예산	9,841백만원
문화예산 비율	1.9% (2020)
	2.8% (2017)
	2.1% (2014)

— 전국 평균
- - - 충북 평균
— 영동군

정책

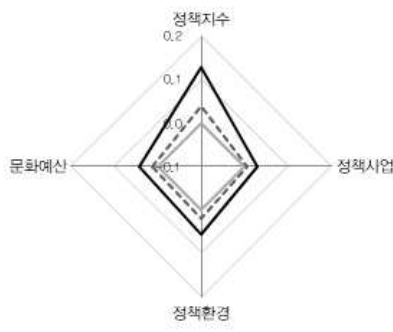

자원

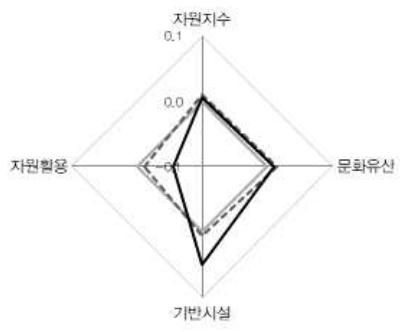

활동

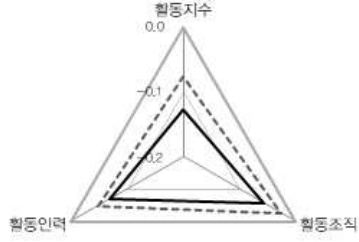

향유

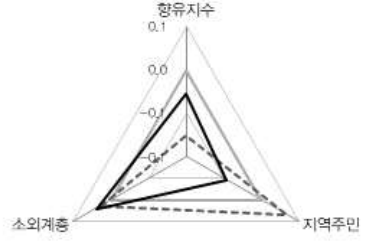

충청북도 진천군

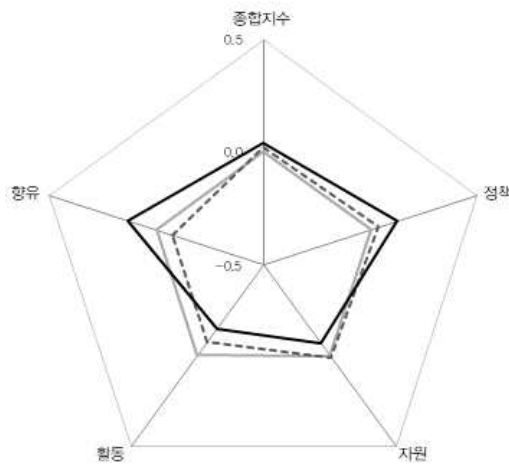

인구	83,718명
재정자립도	27.0%
총예산	446,930백만원
문화예산	9,726백만원
문화예산 비율	2.2% (2020)
	2.6% (2017)
	2.0% (2014)

— 전국 평균
- - - 충북 평균
— 진천군

정책

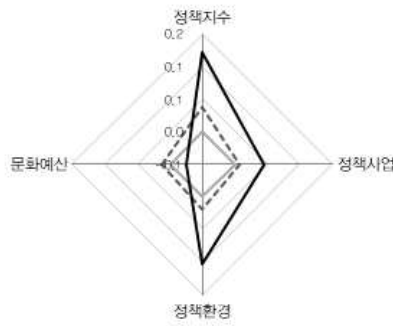

자원

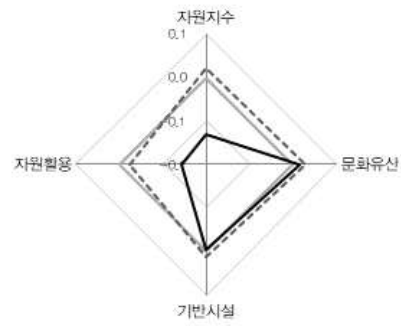

활동

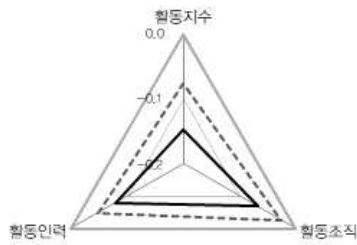

향유



충청북도 괴산군

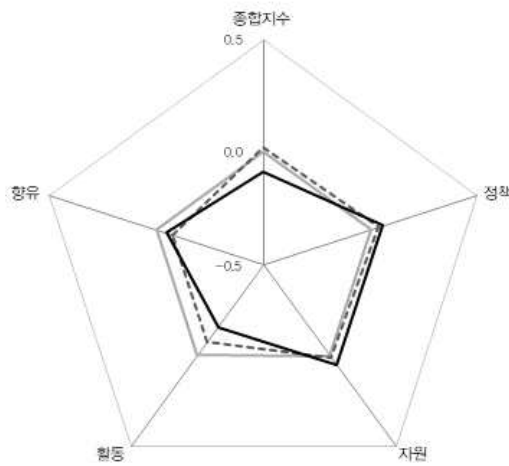

인구	39,393 명
재정자립도	8.6%
총예산	454,518백만원
문화예산	4,427백만원
문화예산 비율	1.0% (2020)
	0.7% (2017)
	1.2% (2014)

— 전국 평균
- - - 충북 평균
— 괴산군

정책

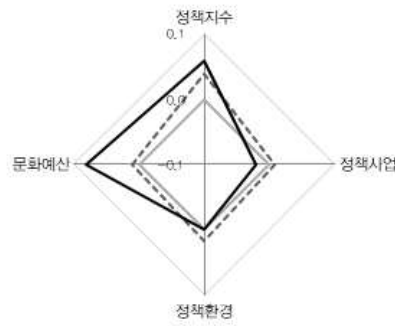

자원

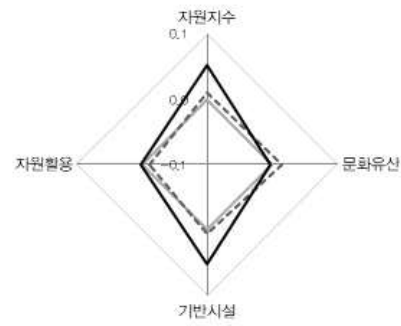

활동

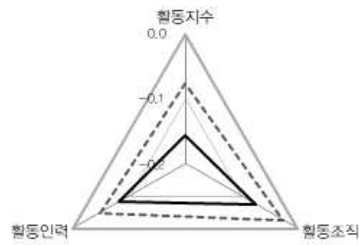

향유

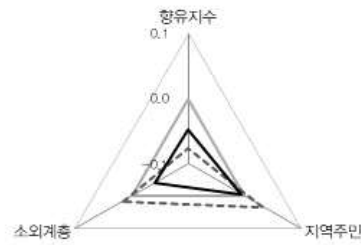

충청북도
음성군

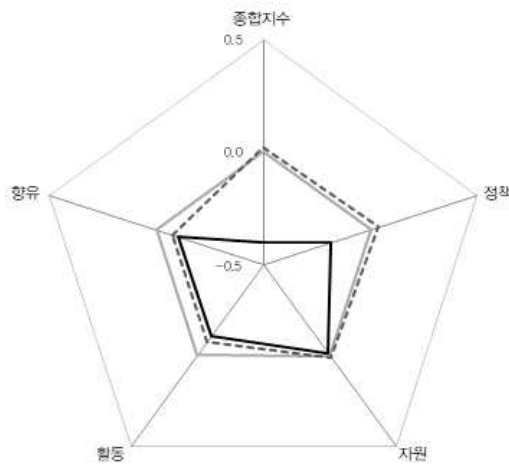

인구	93,153명
재정자립도	25.2%
총예산	562,216백만원
문화예산	5,883백만원
문화예산 비율	1.0% (2020)
	0.8% (2017)
	1.1% (2014)

— 전국 평균
- - - 충북 평균
— 음성군

정책

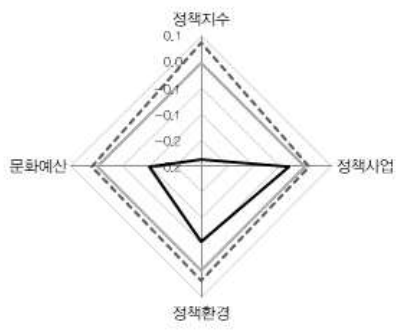

자원

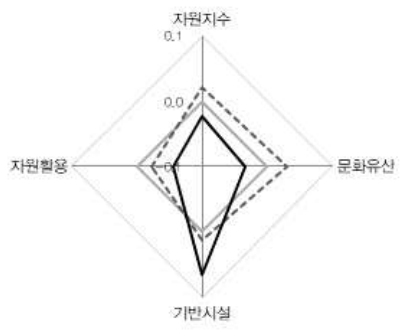

활동

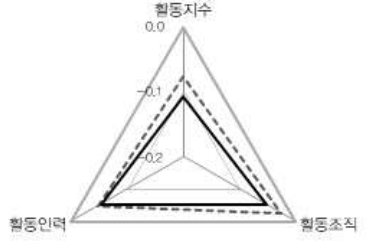

향유

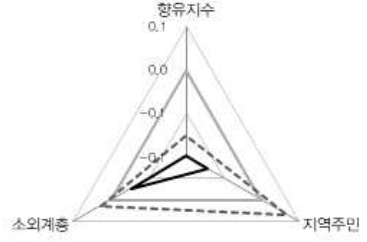

충청북도
단양군

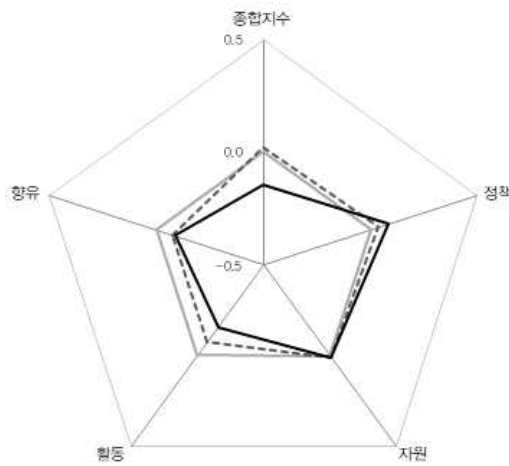

인구	29,155 명
재정자립도	11.6%
총예산	370,415백만원
문화예산	12,705백만원
문화예산 비율	3.4% (2020)
	2.1% (2017)
	1.3% (2014)

— 전국 평균
- - - 충북 평균
— 단양군

정책

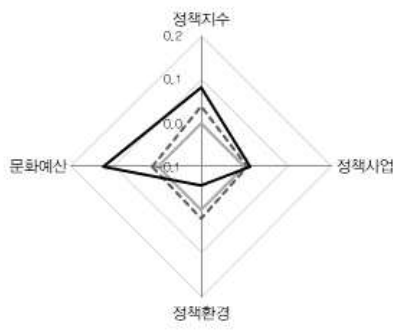

자원

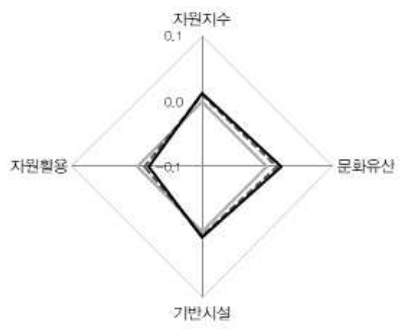

활동

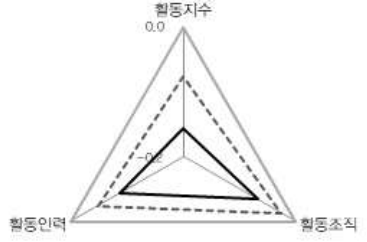

향유

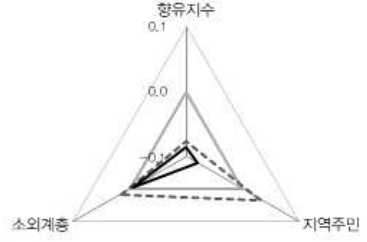

충청북도 중평군

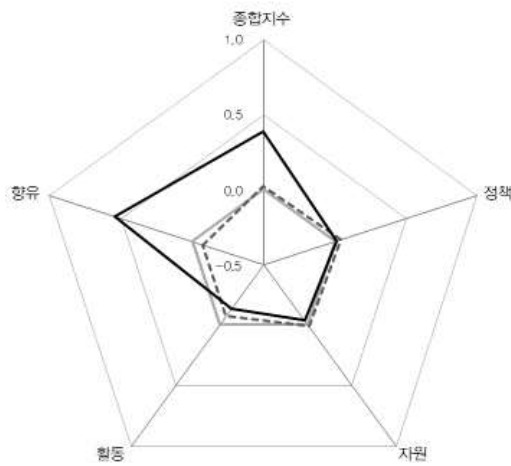

인구	36,807명
재정자립도	15.6%
총예산	216,441백만원
문화예산	1,767백만원
문화예산 비율	0.8% (2020)
	2.3% (2017)
	1.6% (2014)

— 전국 평균
- - - 충북 평균
— 중평군

정책

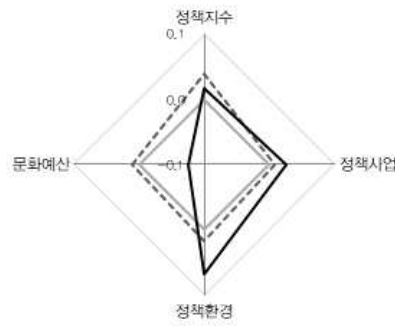

자원

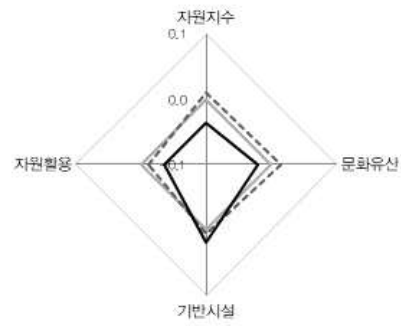

활동

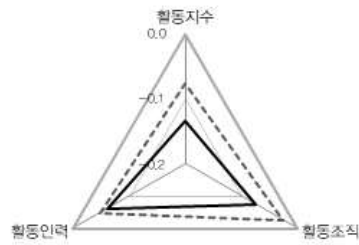

향유

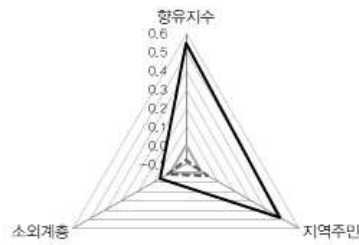

2020년 기준 지역문화실태조사 분석연구
기초자치단체별 지역문화지수 분석결과

충청남도

천안시	부여군
공주시	서천군
보령시	청양군
아산시	홍성군
서산시	예산군
논산시	태안군
계룡시	당진시
금산군	

충청남도
천안시

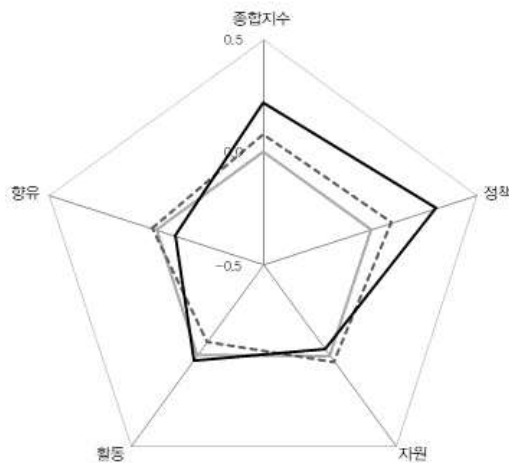

인구	658,808명
재정자립도	37.0%
총예산	1,657,000백만원
문화예산	52,575백만원
문화예산 비율	3.2% (2020)
	4.0% (2017)
	2.6% (2014)

정책

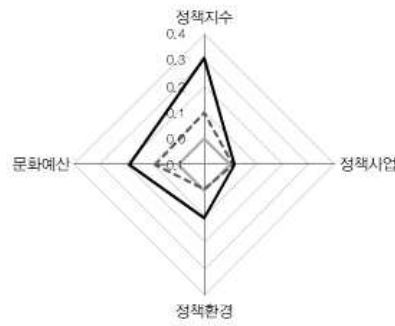

자원

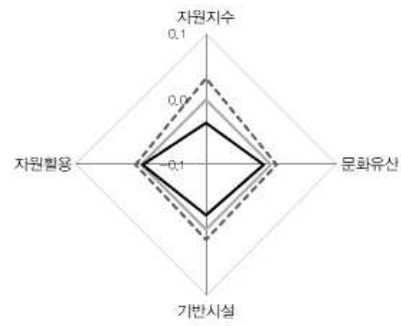

활동

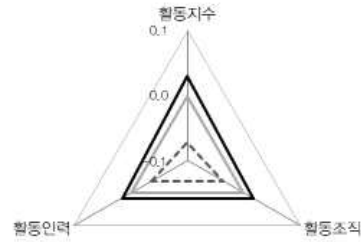

향유

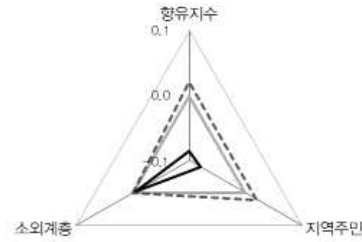

충청남도
공주시

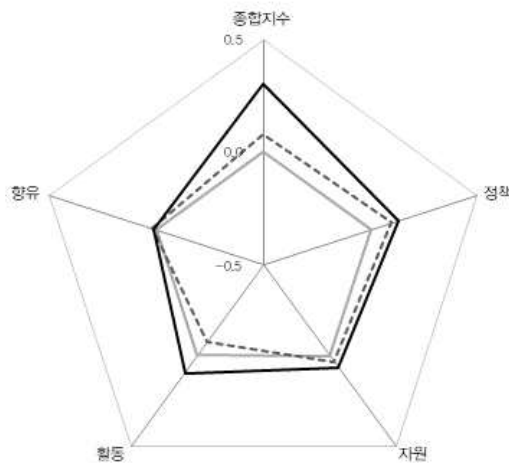

인구	104,545명
재정자립도	12.5%
총예산	757,800백만원
문화예산	37,787백만원
문화예산 비율	5.0% (2020)
	5.8% (2017)
	5.2% (2014)

— 전국 평균
- - - 충남 평균
— 공주시

정책

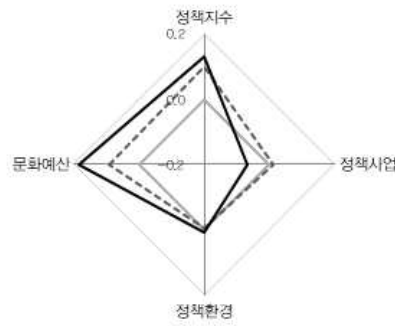

자원

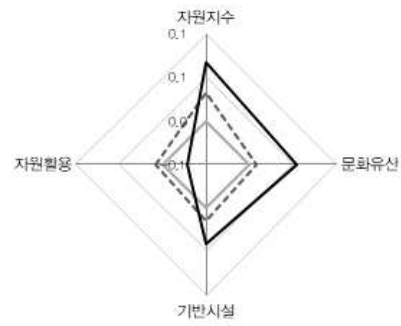

활동

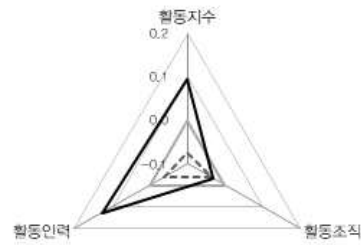

향유

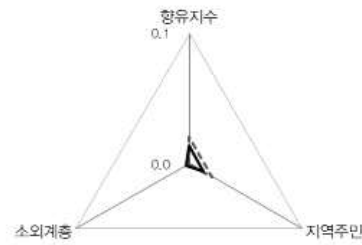

충청남도 보령시

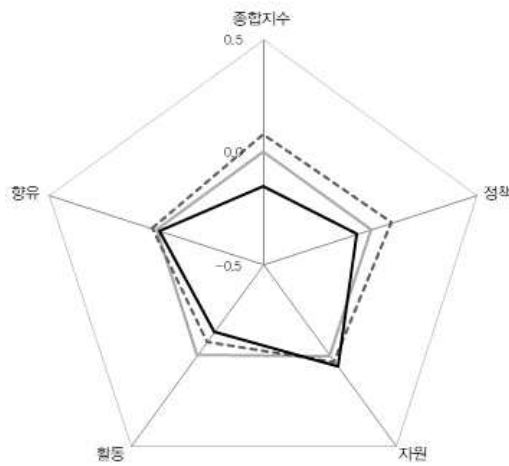

인구	100,229명
재정자립도	13.6%
총예산	662.123백만원
문화예산	7,232백만원
문화예산 비율	1.1% (2020)
	1.3% (2017)
	1.2% (2014)

— 전국 평균
- - - 충남 평균
— 보령시

정책

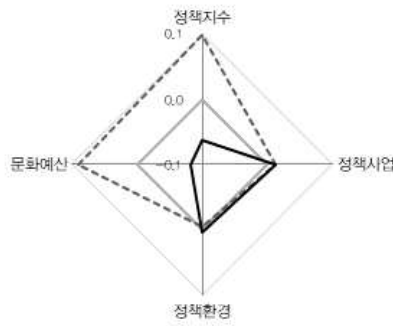

자원

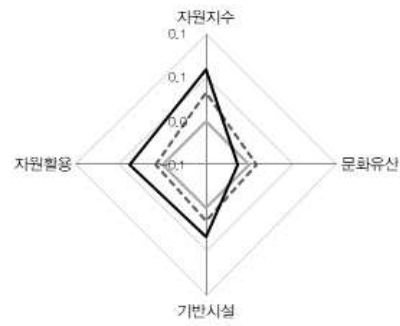

활동

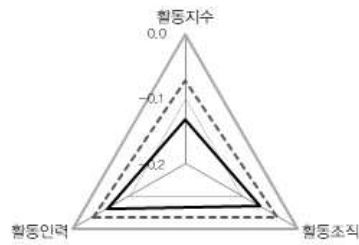

향유



충청남도
아산시

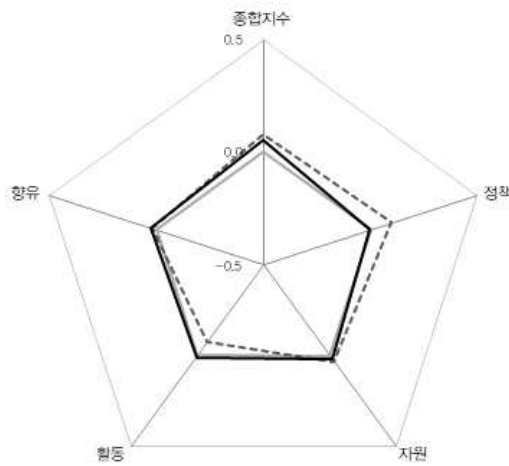

인구	316,129명
재정자립도	37.7%
총예산	1,097,700백만원
문화예산	23,834백만원
문화예산 비율	2.2% (2020)
	1.7% (2017)
	2.0% (2014)

— 전국 평균
- - - 충남 평균
— 아산시

정책

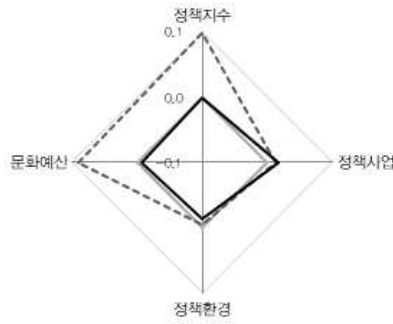

자원

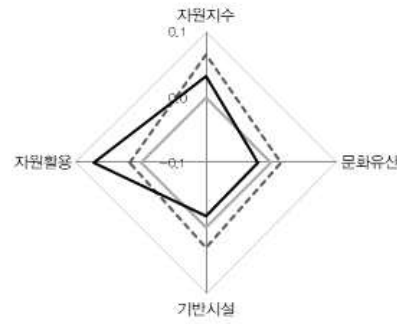

활동

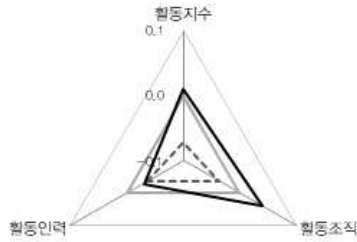

향유



충청남도 서산시

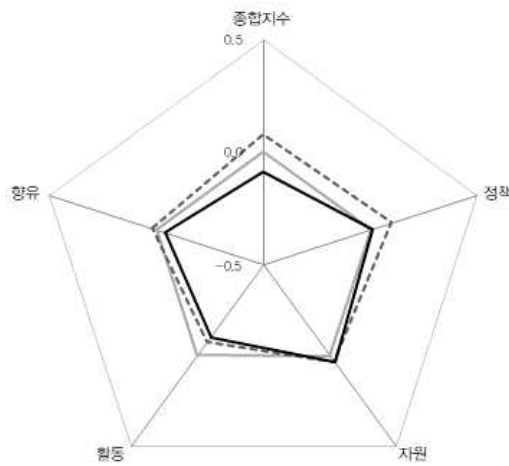

인구	175,591 명
재정자립도	24.7%
총예산	852,026백만원
문화예산	16,388백만원
문화예산 비율	1.9% (2020)
	1.6% (2017)
	1.7% (2014)

— 전국 평균
- - - 충남 평균
— 서산시

정책

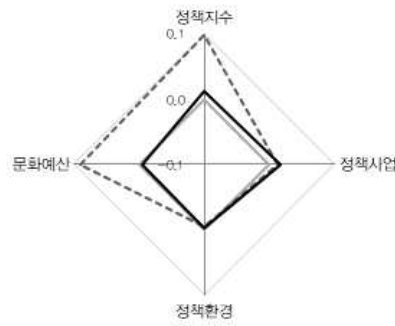

자원

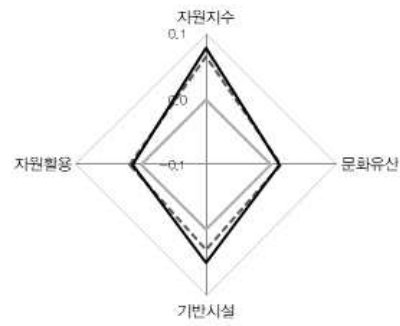

활동

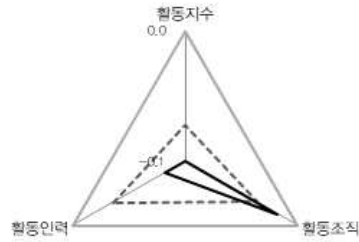

향유

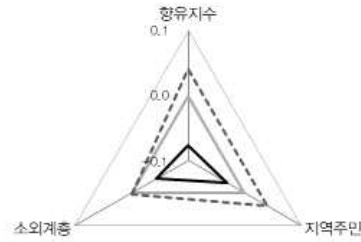

충청남도 논산시

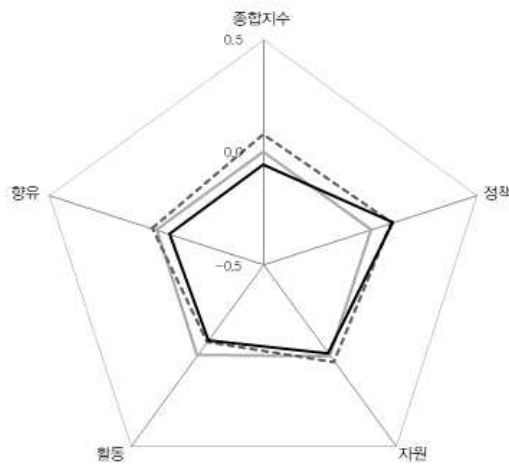

인구	116,675명
재정자립도	11.4%
총예산	729,964백만원
문화예산	13,052백만원
문화예산 비율	1.8% (2020)
	1.1% (2017)
	2.7% (2014)

— 전국 평균
- - - 충남 평균
— 논산시

정책

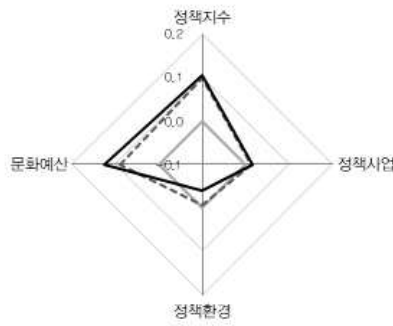

자원

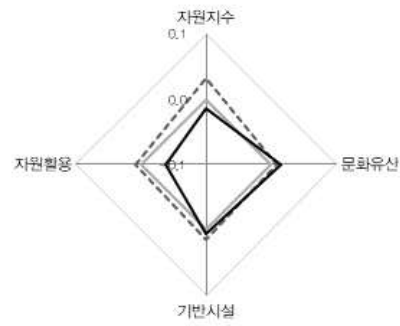

활동

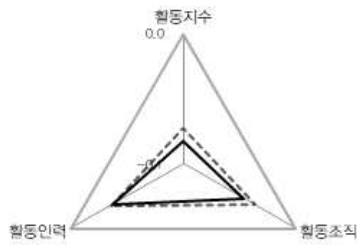

향유

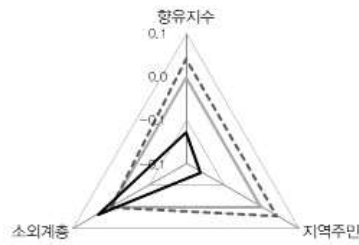

충청남도 계룡시

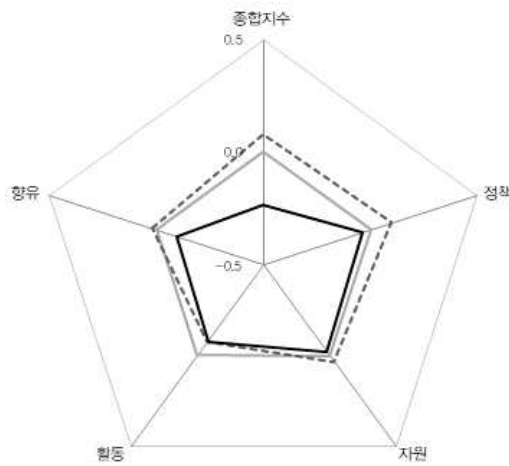

인구	42,822 명
재정자립도	18.1%
총예산	162,756백만원
문화예산	5,918백만원
문화예산 비율	3.6% (2020)
	7.3% (2017)
	6.2% (2014)

— 전국 평균
- - - 충남 평균
— 계룡시

정책

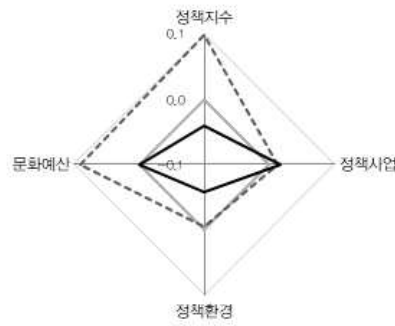

자원

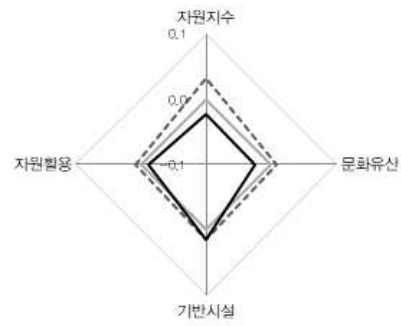

활동

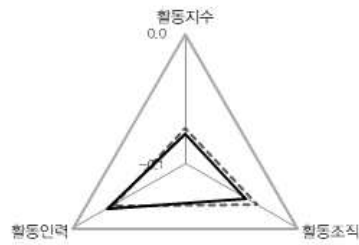

향유

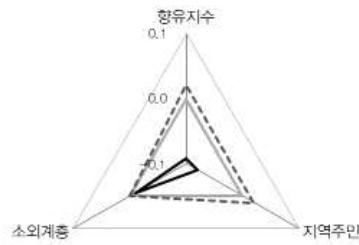

충청남도 금산군

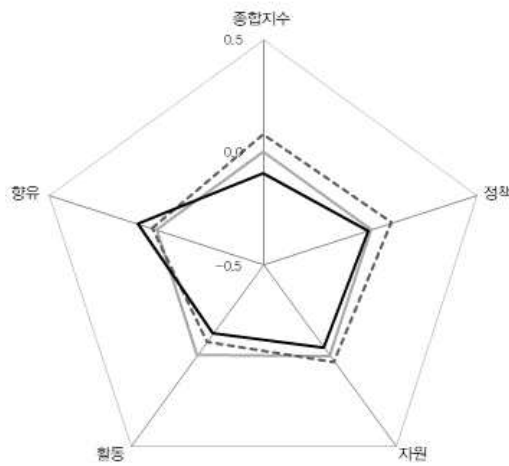

인구	51,413명
재정자립도	12.6%
총예산	462,234백만원
문화예산	4,838백만원
문화예산 비율	1.0% (2020)
	2.7% (2017)
	1.5% (2014)

— 전국 평균
- - - 충남 평균
— 금산군

정책

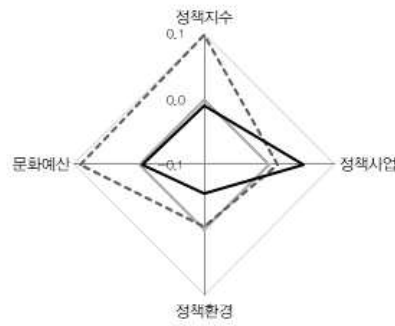

자원

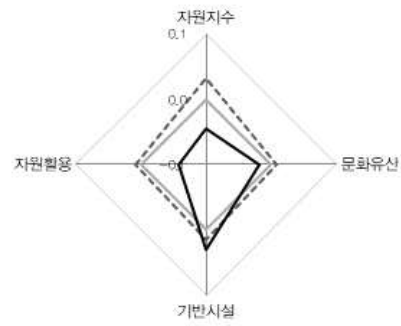

활동

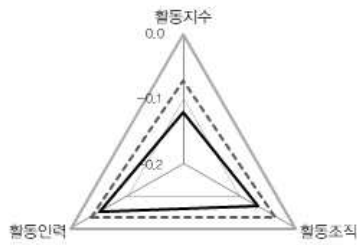

향유

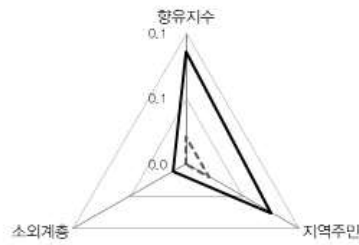

충청남도 부여군

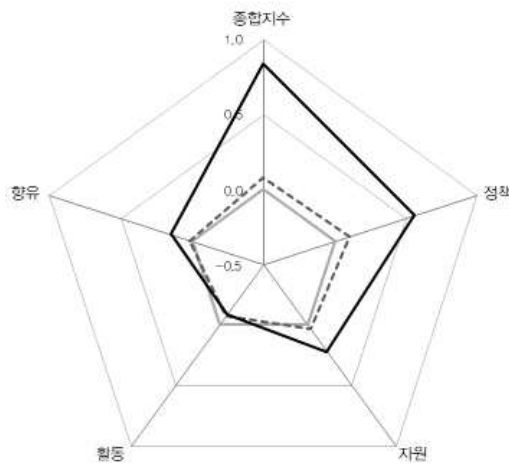

인구	65,354명
재정자립도	9.1%
총예산	580,322백만원
문화예산	57,138백만원
문화예산 비율	9.8% (2020)
	9.5% (2017)
	5.3% (2014)

— 전국 평균
- - - 충남 평균
— 부여군

정책

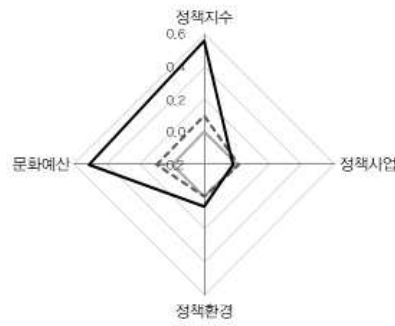

자원

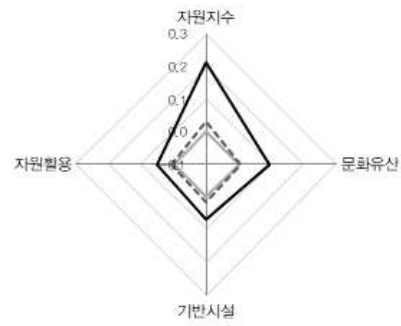

활동

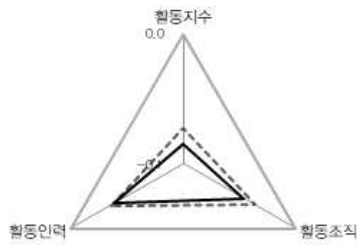

향유

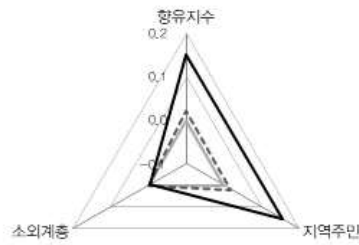

충청남도 서천군

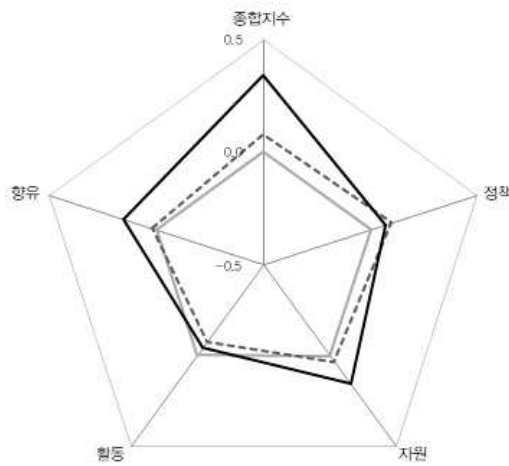

인구	51,866명
재정자립도	10.1%
총예산	467,603백만원
문화예산	12,640백만원
문화예산 비율	2.7% (2020)
	1.3% (2017)
	2.1% (2014)

— 전국 평균
- - - 충남 평균
— 서천군

정책

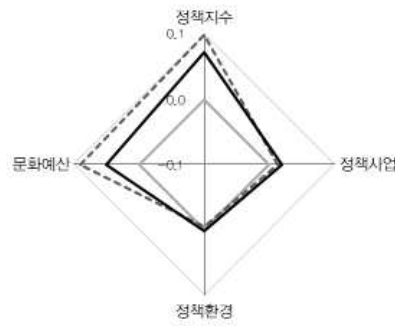

자원

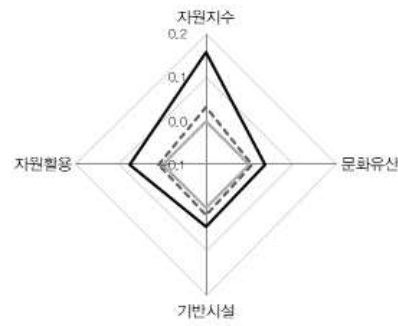

활동

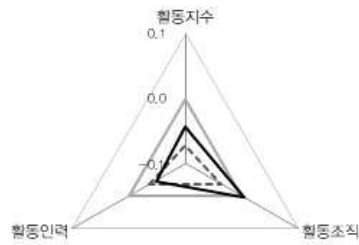

항유

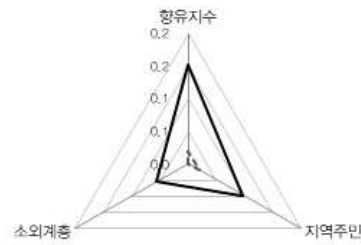

충청남도 청양군

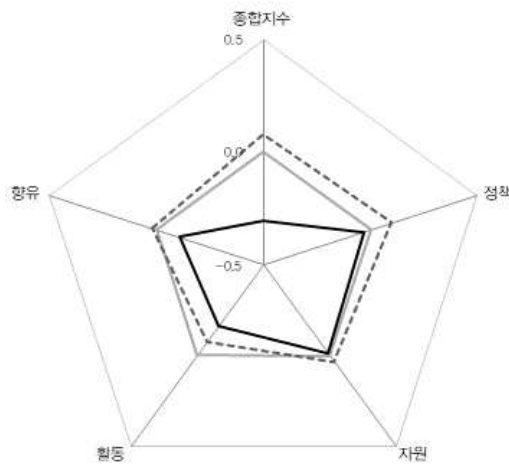

인구	100,102명
재정자립도	10.2%
총예산	404,889백만원
문화예산	6,779백만원
문화예산 비율	1.7% (2020)
	1.6% (2017)
	1.3% (2014)

— 전국 평균
- - - 충남 평균
— 청양군

정책

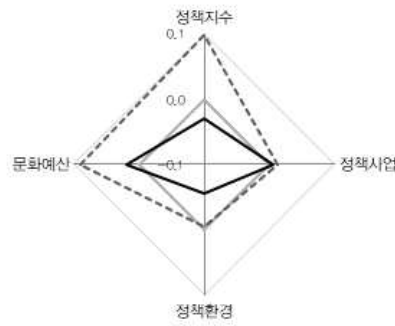

자원

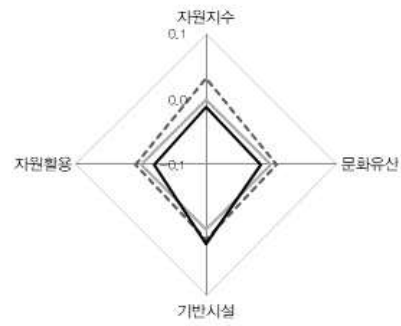

활동

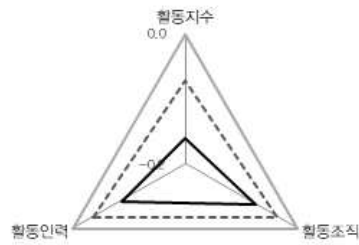

향유

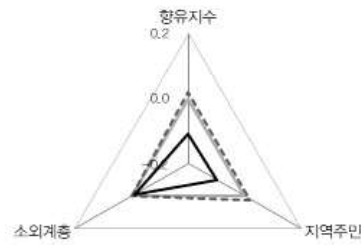

충청남도
홍성군

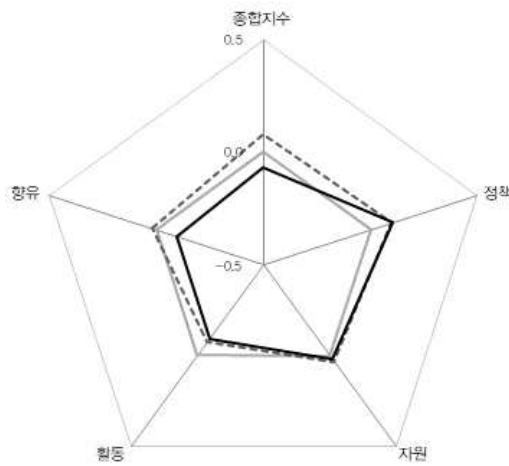

인구	100,102명
재정자립도	14.8%
총예산	597,318백만원
문화예산	14,496백만원
문화예산 비율	2.4% (2020)
	4.8% (2017)
	2.1% (2014)

— 전국 평균
- - - 충남 평균
— 홍성군

정책

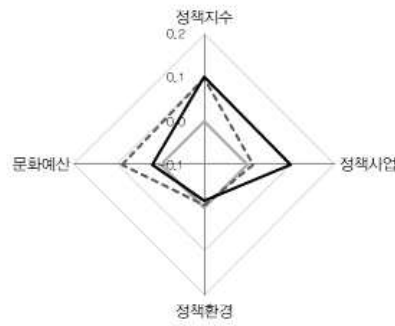

자원

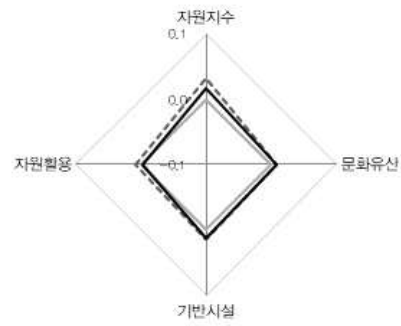

활동

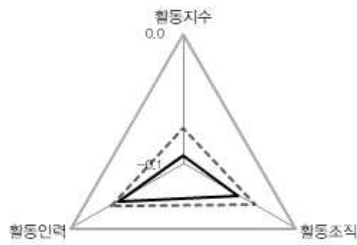

향유

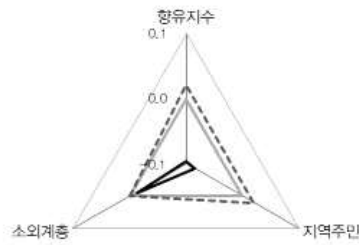

충청남도 예산군

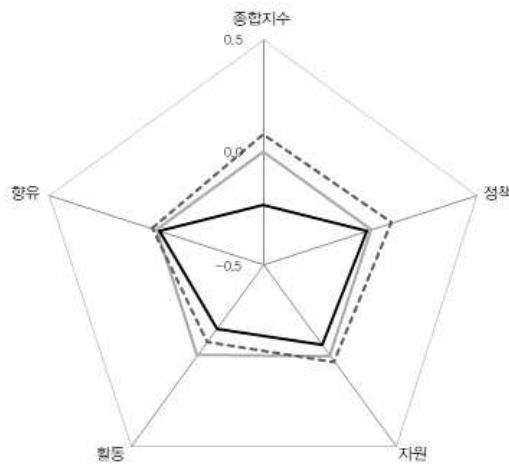

인구	70,084명
재정자립도	12.7%
총예산	616,337백만원
문화예산	17,106백만원
문화예산 비율	2.8% (2020)
	2.1% (2017)
	3.2% (2014)

— 전국 평균
- - - 충남 평균
— 예산군

정책

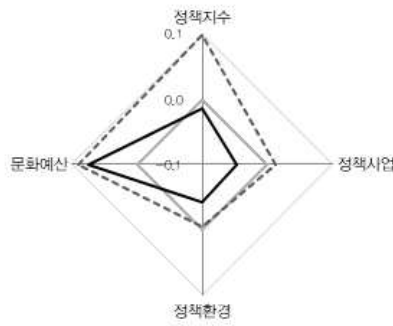

자원

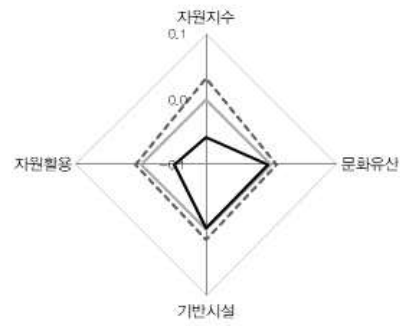

활동

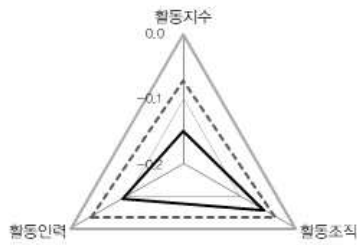

향유

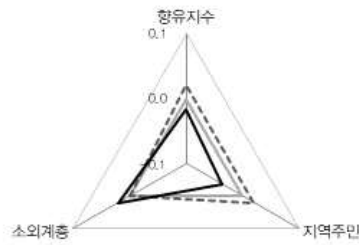

충청남도 태안군

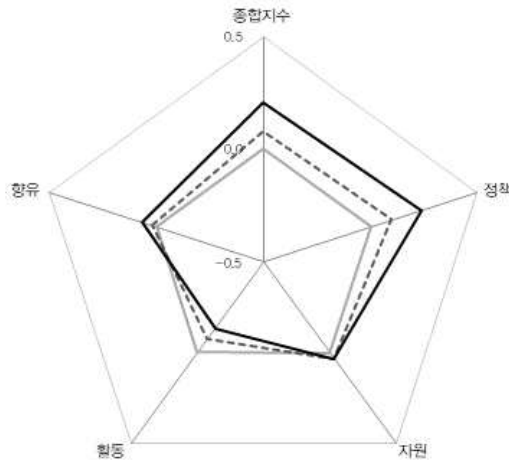

인구	62,214명
재정자립도	13.0%
총예산	545,835백만원
문화예산	26,738백만원
문화예산 비율	4.9% (2020)
	2.3% (2017)
	1.3% (2014)

— 전국 평균
- - - 충남 평균
— 태안군

정책

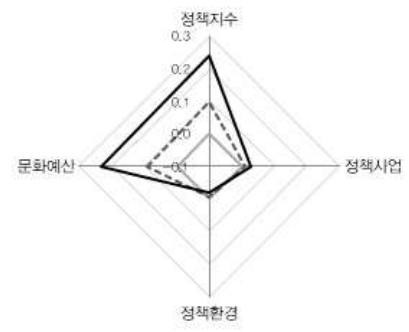

자원

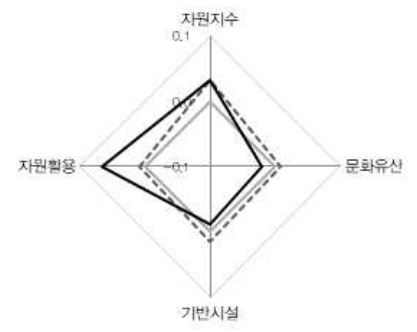

활동

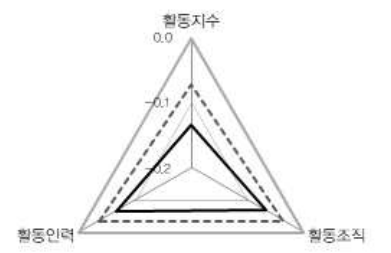

향유

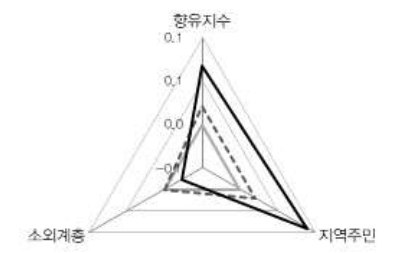

충청남도 당진시

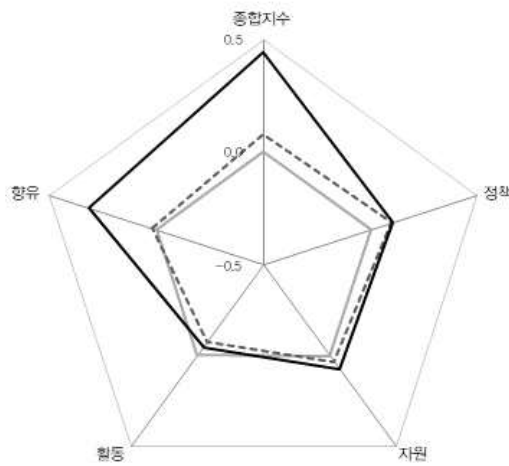

인구	166,249명
재정자립도	25.9%
총예산	869,219백만원
문화예산	75,957백만원
문화예산 비율	2.6% (2020)
	2.4% (2017)
	1.6% (2014)

— 전국 평균
- - - 충남 평균
— 당진시

정책

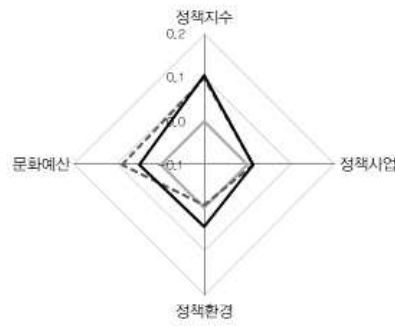

자원

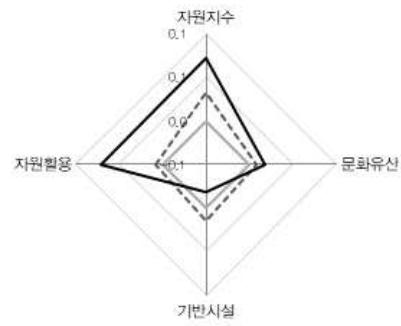

활동

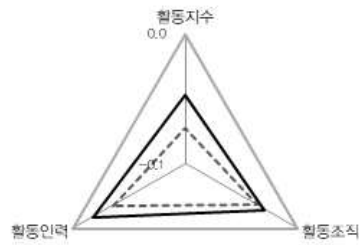

향유

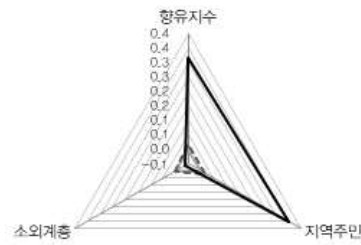

2020년 기준 지역문화실태조사 분석연구
기초자치단체별 지역문화지수 분석결과

전라북도

전주시	진안군
군산시	무주군
익산시	장수군
정읍시	임실군
남원시	순창군
김제시	고창군
완주군	부안군

전라북도
전주시

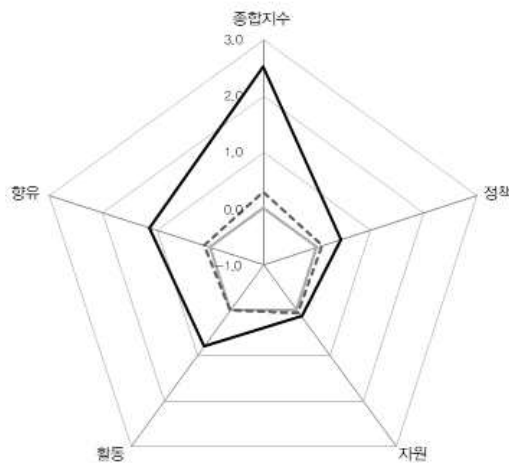

인구	657432명
재정자립도	26.9%
총예산	1,722,424백만원
문화예산	75,957백만원
문화예산 비율	4.4% (2020)
	5.0% (2017)
	3.2% (2014)

— 전국 평균
- - - 전북 평균
— 전주시

정책

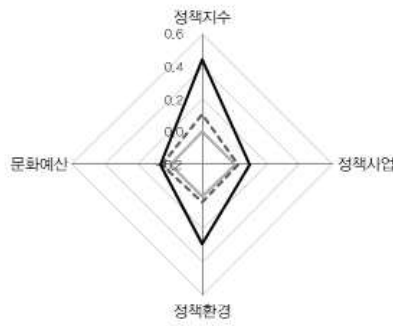

자원

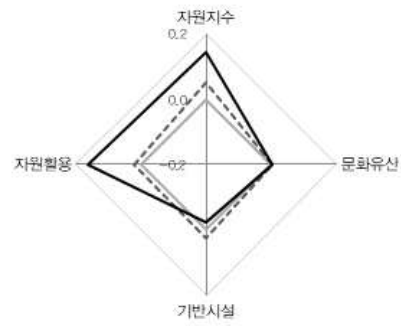

활동

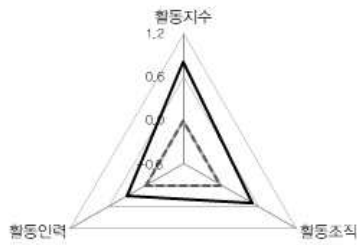

향유

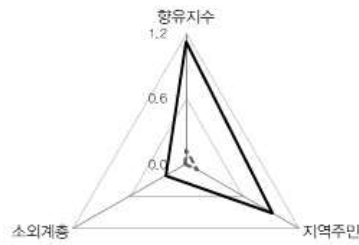

전라북도
군산시

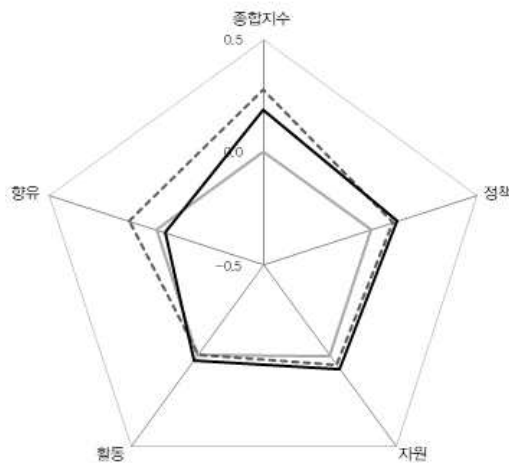

인구	267,859명
재정자립도	18.7%
총예산	1,180,997백만원
문화예산	18,822백만원
문화예산 비율	1.9% (2020)
	2.4% (2017)
	2.7% (2014)

— 전국 평균
- - - 전북 평균
— 군산시

정책

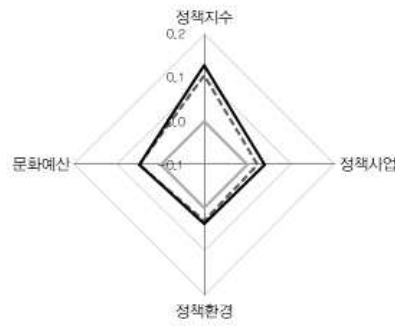

자원

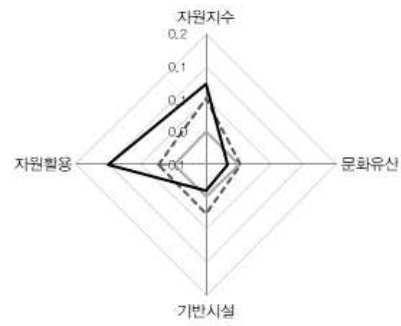

활동



향유

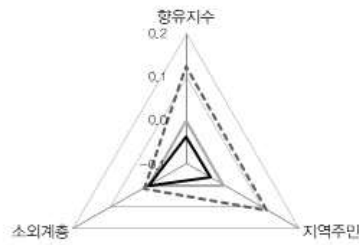

전라북도
익산시

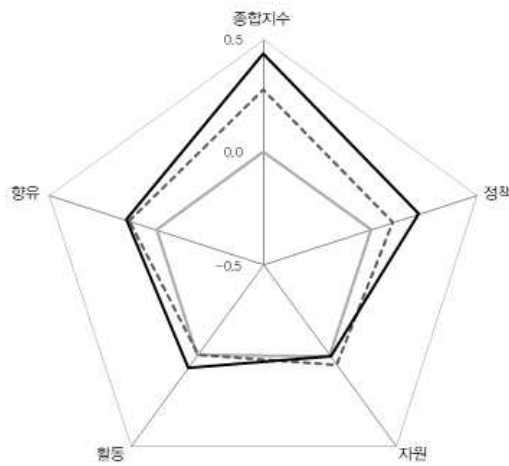

인구	282,276명
재정자립도	16.8%
총예산	1,203,350백만원
문화예산	60,112백만원
문화예산 비율	5.0% (2020)
	4.4% (2017)
	2.7% (2014)

— 전국 평균
- - - 전북 평균
— 익산시

정책

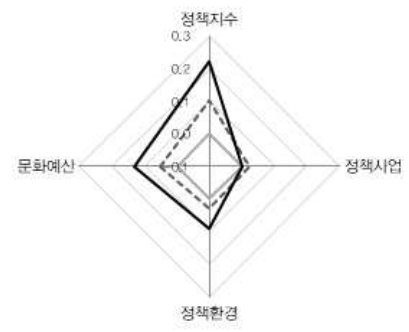

자원

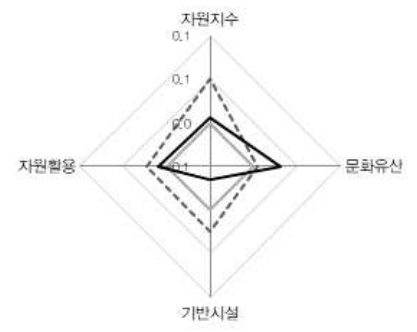

활동

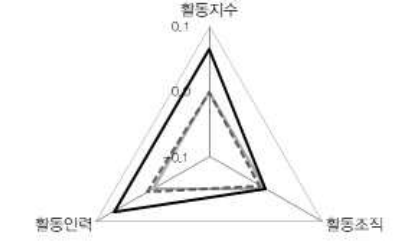

향유

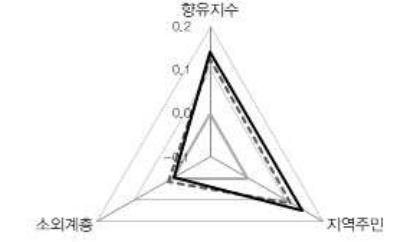

전라북도
정읍시

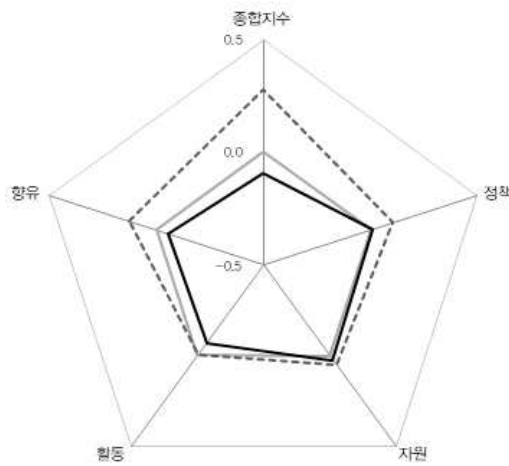

인구	108,508명
재정자립도	9.5%
총예산	882,708백만원
문화예산	21,314백만원
문화예산 비율	2.4% (2020)
	2.2% (2017)
	2.5% (2014)

— 전국 평균
- - - 전북 평균
— 정읍시

정책

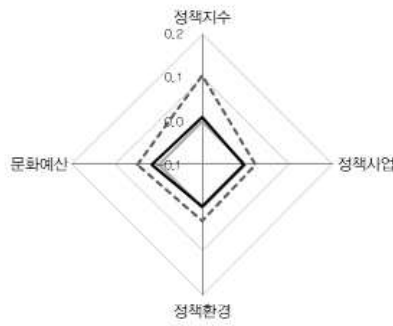

자원

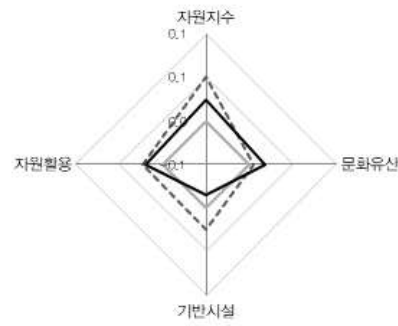

활동

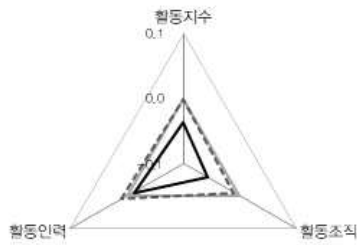

향유

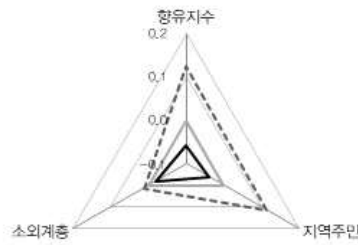

전라북도
남원시

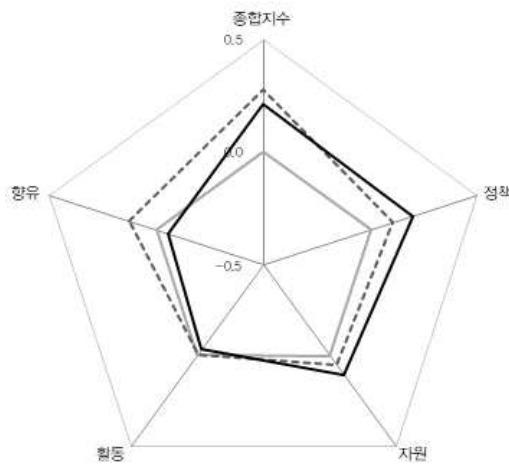

인구	80,662 명
재정자립도	9.1%
총예산	752,458백만원
문화예산	17,664백만원
문화예산 비율	2.3% (2020)
	3.6% (2017)
	3.4% (2014)

— 전국 평균
- - - 전북 평균
— 남원시

정책

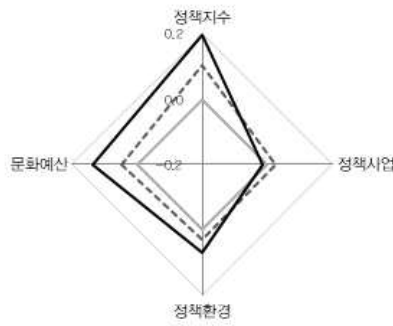

자원

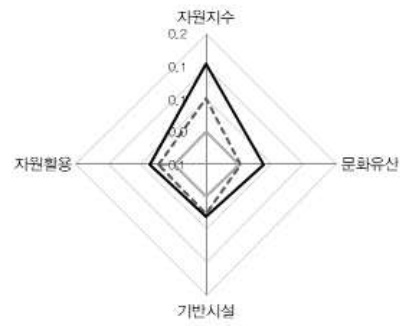

활동

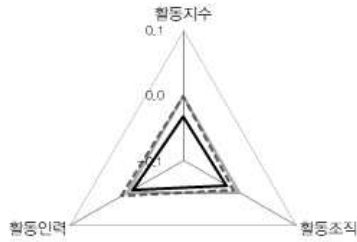

향유

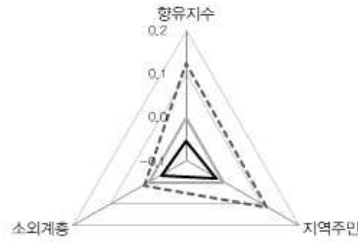

전라북도
김제시

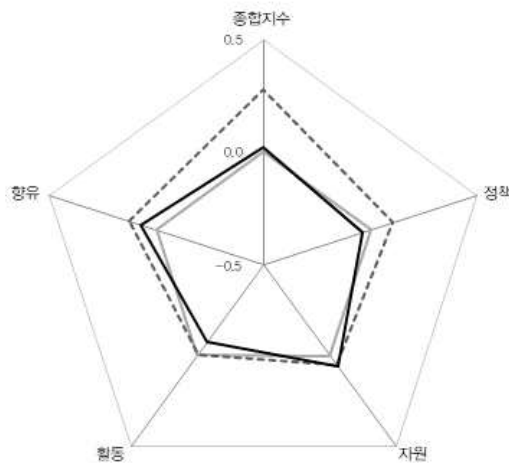

인구	82,450 명
재정자립도	9.7%
총예산	775,783백만원
문화예산	10,182백만원
문화예산 비율	1.3% (2020)
	1.5% (2017)
	1.0% (2014)

— 전국 평균
- - - 전북 평균
— 김제시

정책

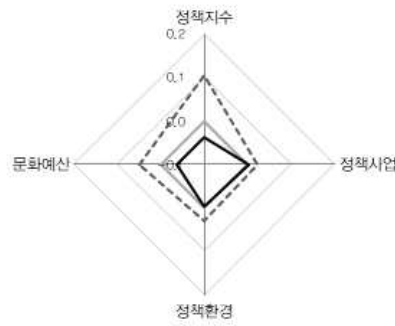

자원

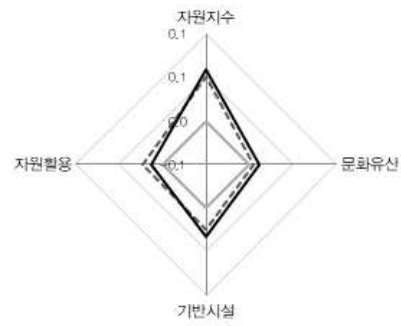

활동

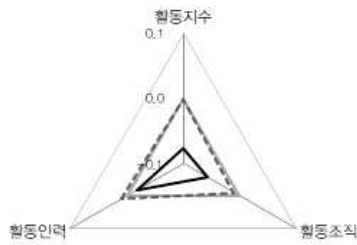

향유

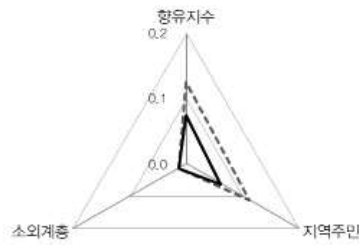

전라북도
완주군

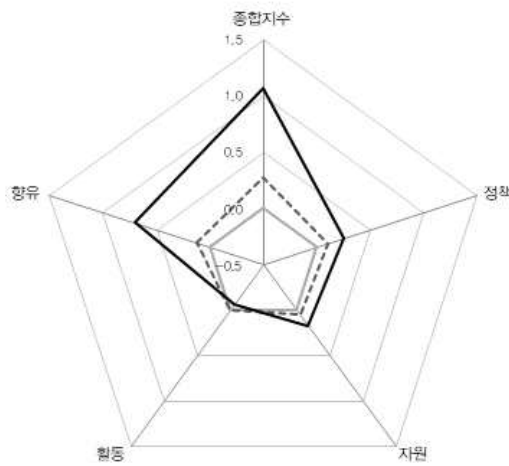

인구	91,609명
재정자립도	18.1%
총예산	679,509백만원
문화예산	13,682백만원
문화예산 비율	2.0% (2020)
	2.7% (2017)
	1.0% (2014)

— 전국 평균
- - - 전북 평균
— 완주군

정책

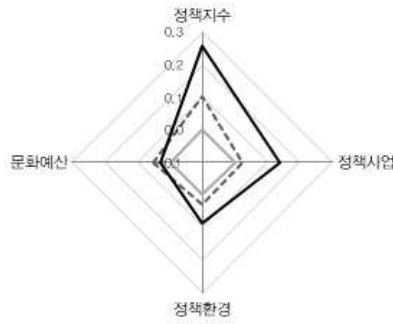

자원

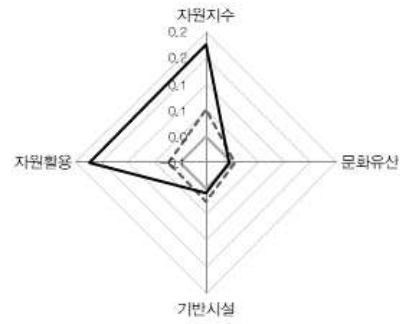

활동

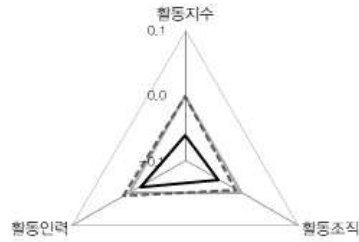

향유



전라북도
진안군

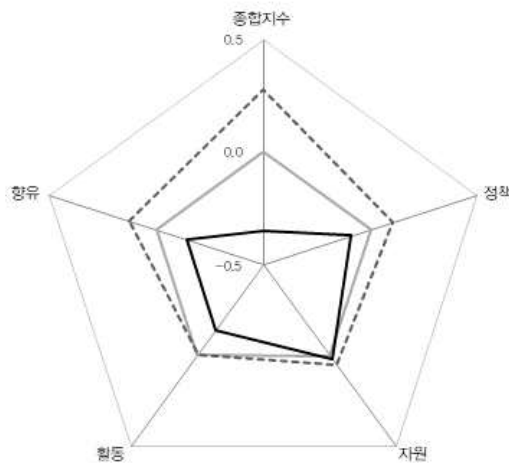

인구	25,394명
재정자립도	7.1%
총예산	434,990백만원
문화예산	4,973백만원
문화예산 비율	1.1% (2020)
	1.7% (2017)
	1.8% (2014)

— 전국 평균
- - - 전북 평균
— 진안군

정책

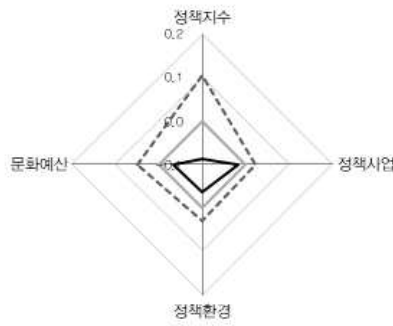

자원

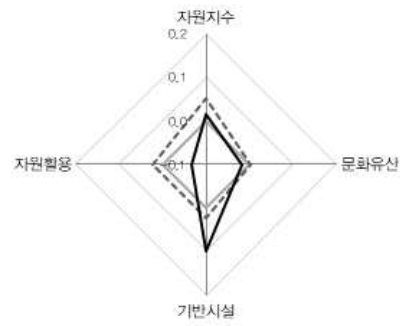

활동

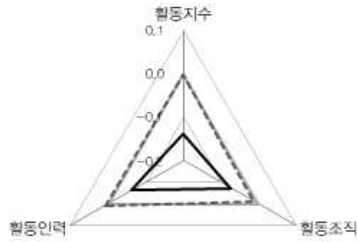

향유



전라북도
무주군

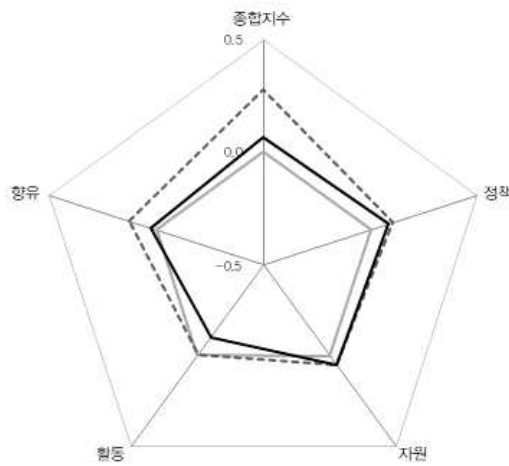

인구	24,036 명
재정자립도	8.5%
총예산	398,830백만원
문화예산	11,897백만원
문화예산 비율	3.0% (2020)
	2.4% (2017)
	2.3% (2014)

— 전국 평균
- - - 전북 평균
— 무주군

정책

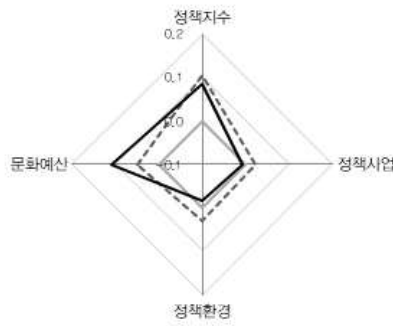

자원

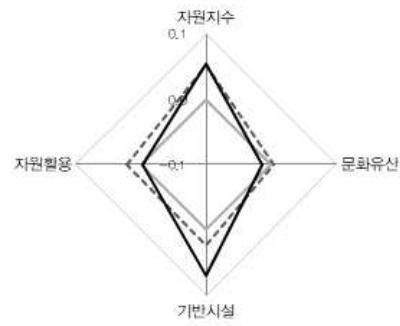

활동

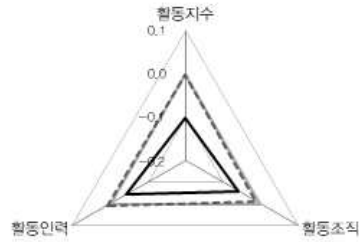

향유

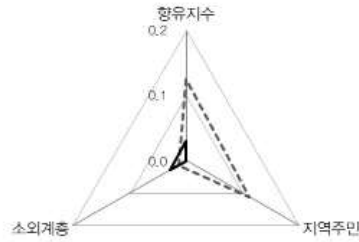

전라북도
장수군

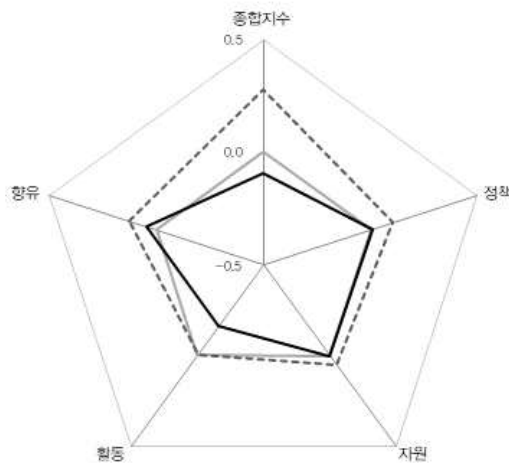

인구	22,085 명
재정자립도	7.7%
총예산	379.036백만원
문화예산	5.937백만원
문화예산 비율	1.6% (2020)
	1.2% (2017)
	0.9% (2014)

— 전국 평균
- - - 전북 평균
— 장수군

정책

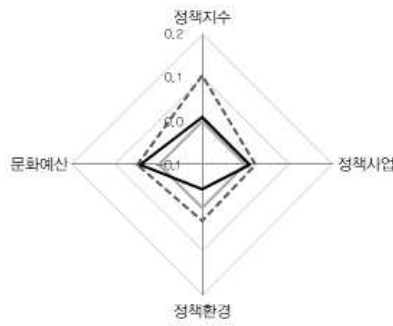

자원

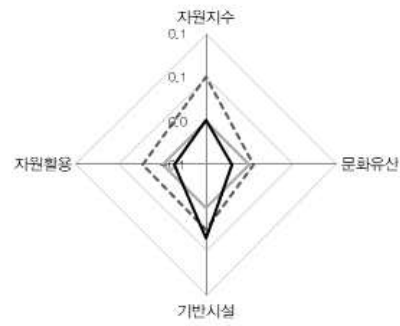

활동

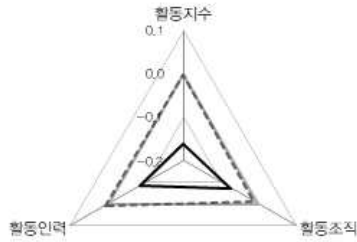

향유

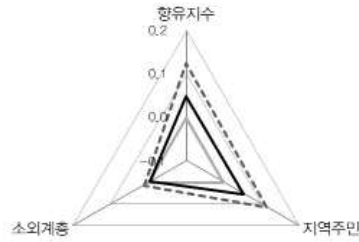

전라북도
임실군

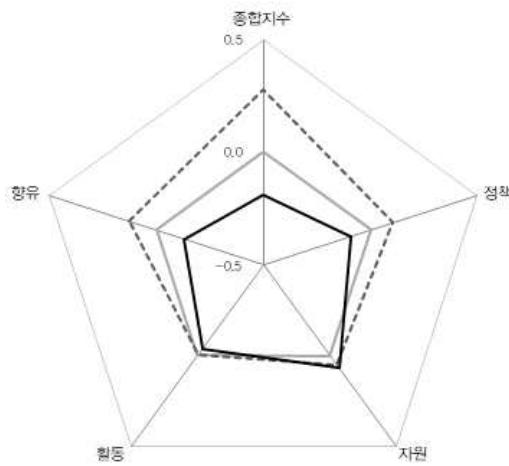

인구	27,314명
재정자립도	8.5%
총예산	436,372백만원
문화예산	4,287백만원
문화예산 비율	1.0% (2020)
	1.0% (2017)
	1.5% (2014)

— 전국 평균
- - - 전북 평균
— 임실군

정책

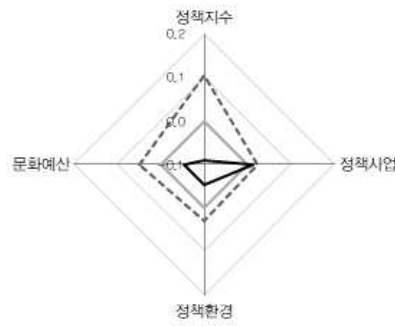

자원

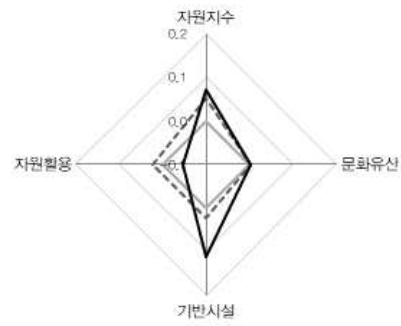

활동

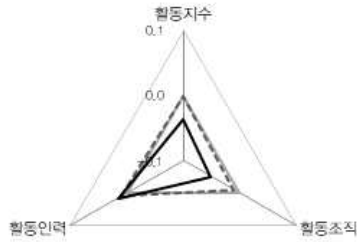

향유



전라북도
순창군

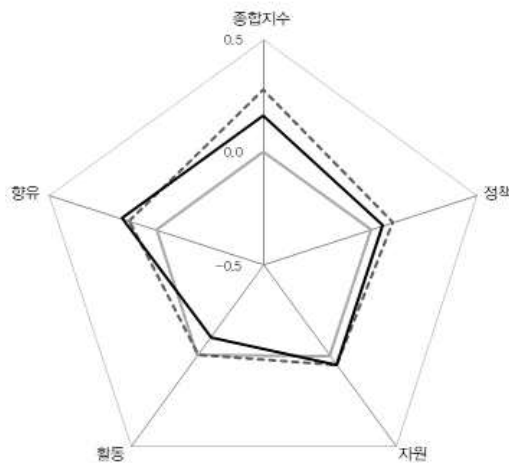

인구	27,810명
재정자립도	8.7%
총예산	407,192백만원
문화예산	5,613백만원
문화예산 비율	1.4% (2020)
	1.3% (2017)
	1.3% (2014)

— 전국 평균
- - - 전북 평균
— 순창군

정책

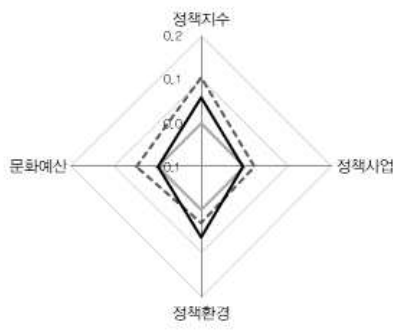

자원

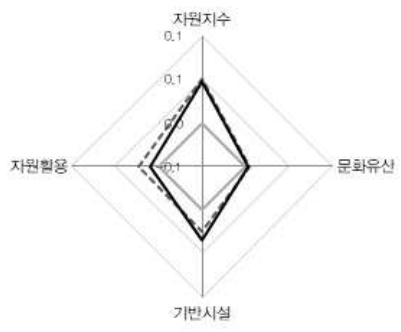

활동

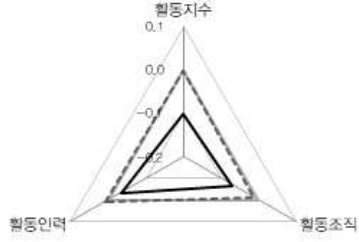

향유

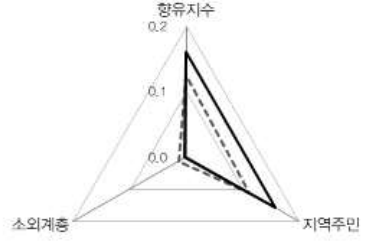

전라북도
고창군

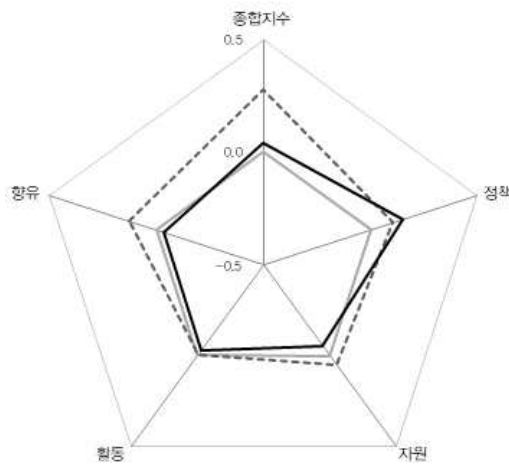

인구	54,529명
재정자립도	7.5%
총예산	608,096백만원
문화예산	22,106백만원
문화예산 비율	3.6% (2020)
	2.3% (2017)
	2.2% (2014)

— 전국 평균
- - - 전북 평균
— 고창군

정책

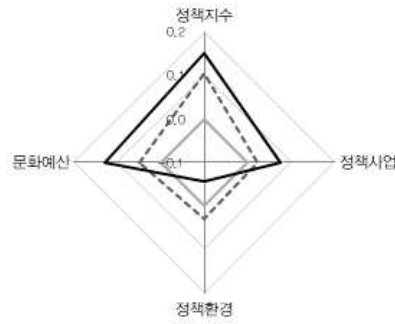

자원

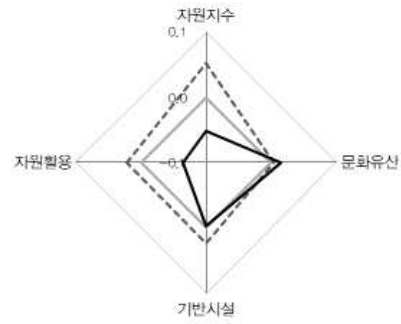

활동

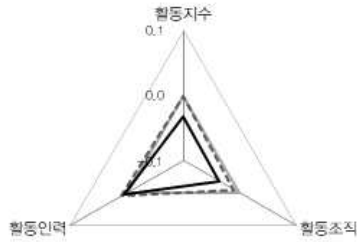

향유

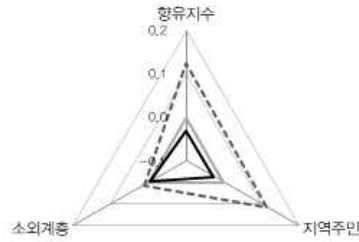

전라북도 부안군

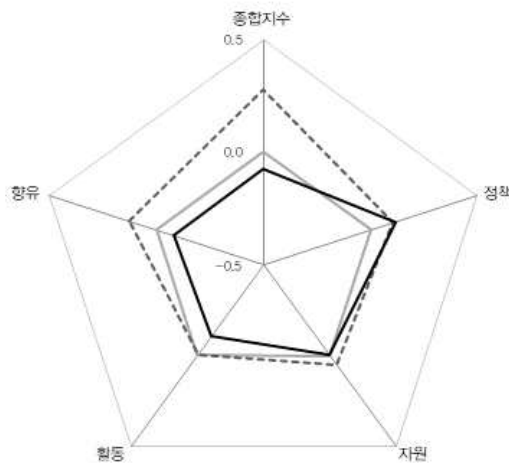

인구	52,140명
재정자립도	9.2%
총예산	609,096백만원
문화예산	7,876백만원
문화예산 비율	1.3% (2020)
	1.4% (2017)
	1.3% (2014)

— 전국 평균
- - - 전북 평균
— 부안군

정책

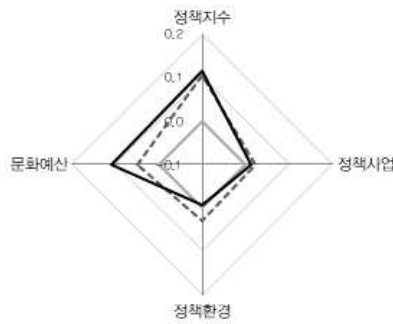

자원

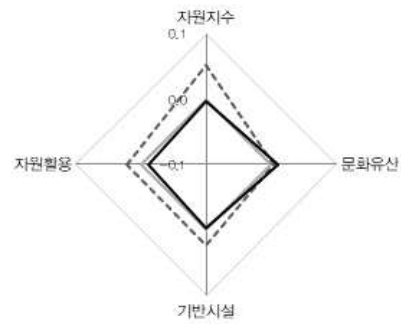

활동

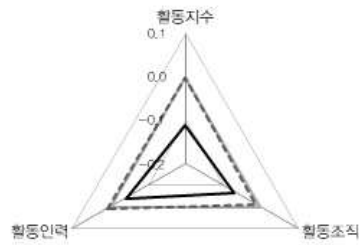

향유

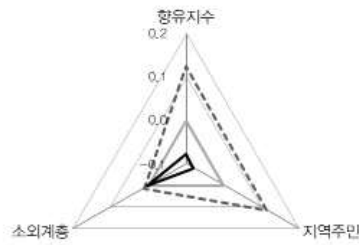

2020년 기준 지역문화실태조사 분석연구
기초자치단체별 지역문화지수 분석결과

전라남도

목포시	장흥군
여수시	강진군
순천시	해남군
나주시	영암군
광양시	무안군
담양군	함평군
곡성군	영광군
구례군	장성군
고흥군	완도군
보성군	진도군
화순군	신안군

전라남도 목포시

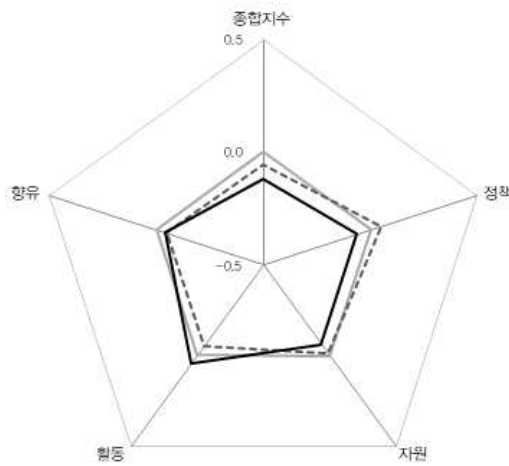

인구	224,044명
재정자립도	19.2%
총예산	754,871백만원
문화예산	15,980백만원
문화예산 비율	2.1% (2020)
	2.6% (2017)
	3.1% (2014)

— 전국 평균
- - - 전남 평균
— 목포시

정책

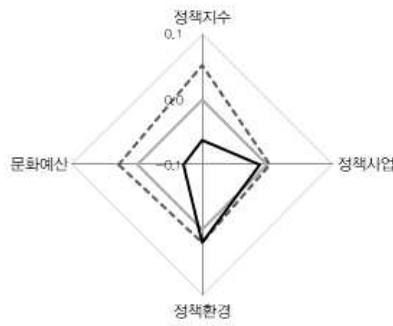

자원

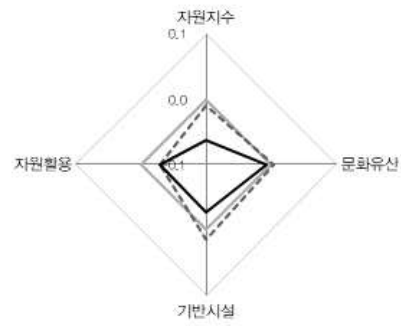

활동

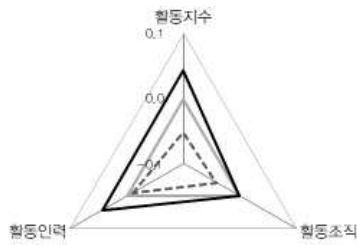

향유

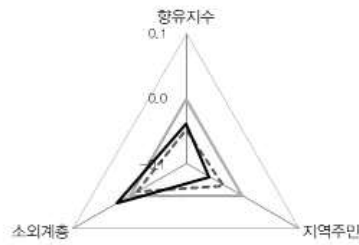

전라남도
여수시

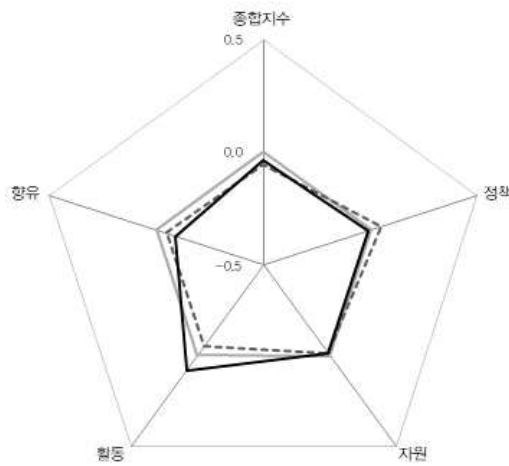

인구	280,242명
재정자립도	27.0%
총예산	1,264,756백만원
문화예산	38,531백만원
문화예산 비율	3.0% (2020)
	3.1% (2017)
	1.9% (2014)

—— 전국 평균
 - - - - 전남 평균
 ——— 여수시

정책

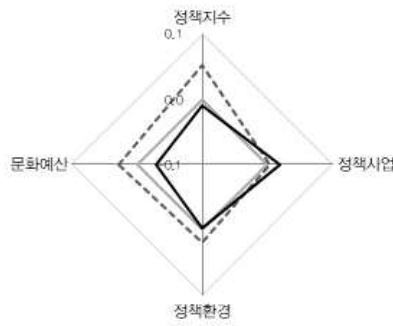

자원

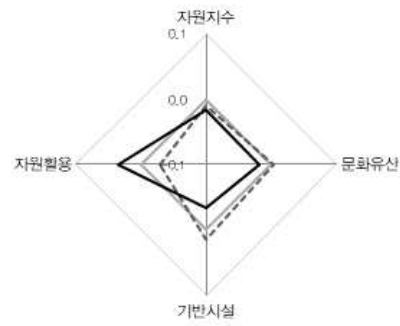

활동

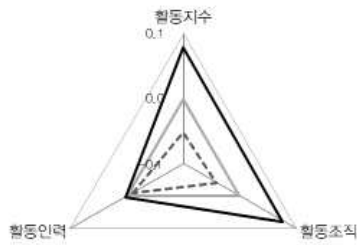

향유

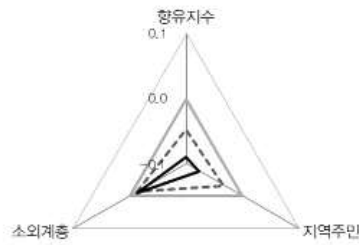

전라남도
순천시

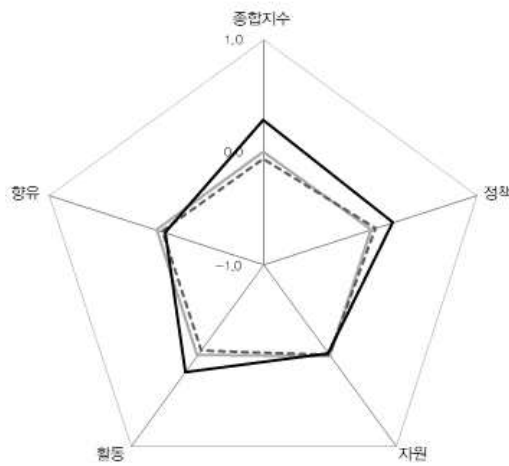

인구	282,189명
재정자립도	19.2%
총예산	1,106,381백만원
문화예산	37,971백만원
문화예산 비율	3.4% (2020)
	3.2% (2017)
	3.0% (2014)

— 전국 평균
- - - 전남 평균
— 순천시

정책

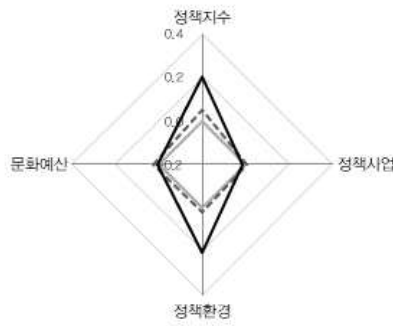

자원

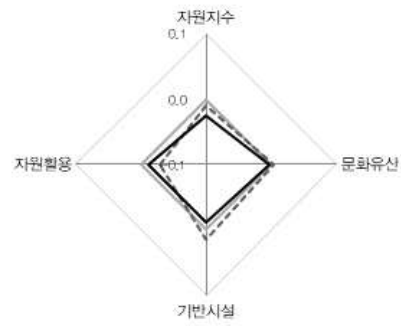

활동

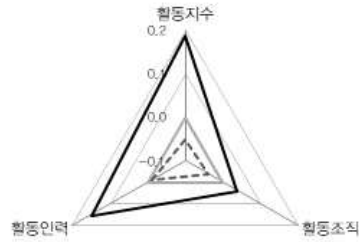

향유

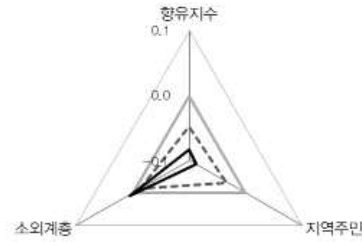

전라남도 나주시

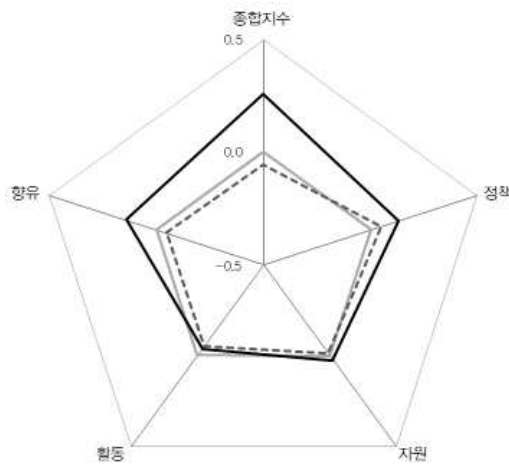

인구	115,613명
재정자립도	18.7%
총예산	728,277백만원
문화예산	18,541백만원
문화예산 비율	2.5% (2020)
	2.4% (2017)
	2.6% (2014)

— 전국 평균
- - - 전남 평균
— 나주시

정책

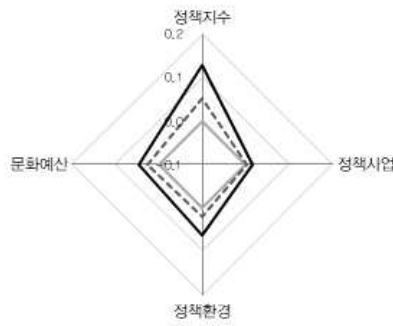

자원

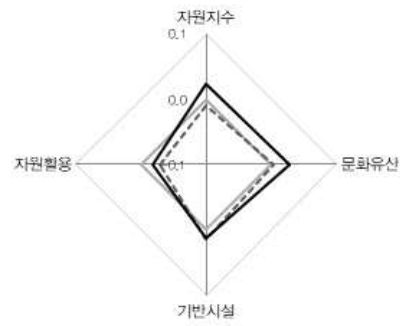

활동



향유

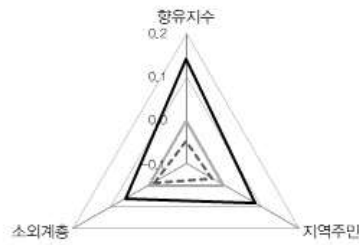

전라남도
광양시

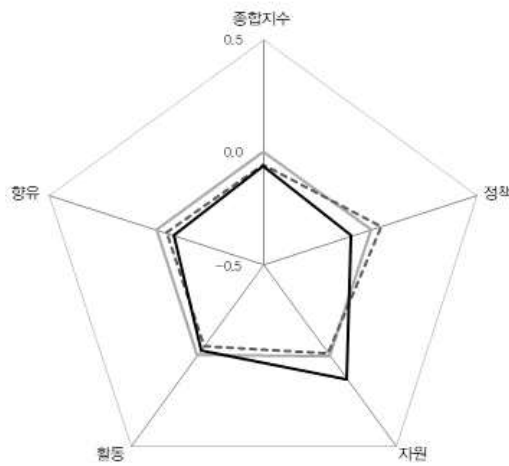

인구	151,769명
재정자립도	24.3%
총예산	969,799백만원
문화예산	12,262백만원
문화예산 비율	1.3% (2020) 2.6% (2017) 1.8% (2014)

— 전국 평균
- - - 전남 평균
— 광양시

정책

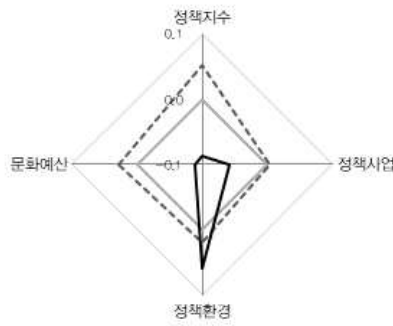

자원

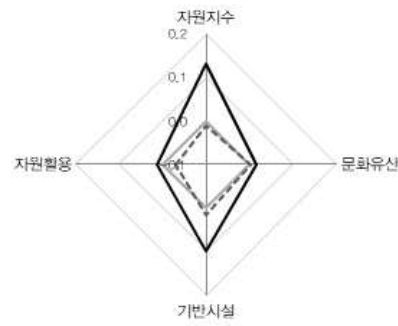

활동

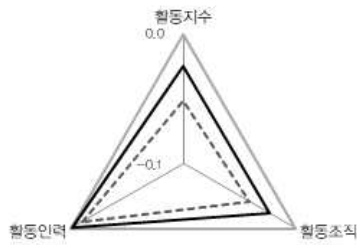

향유

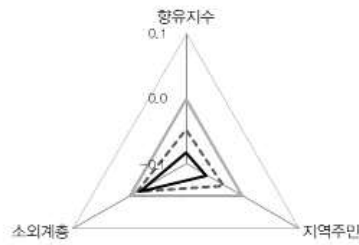

전라남도
담양군

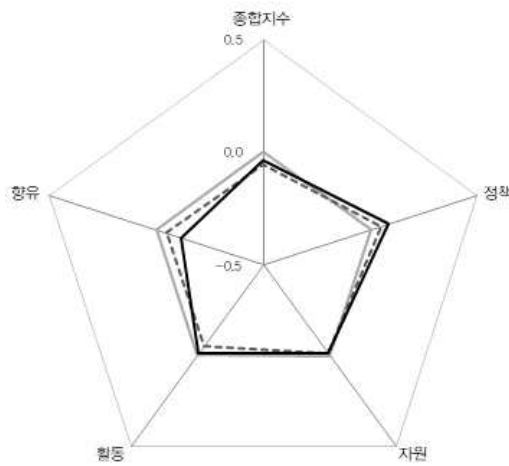

인구	46,280명
재정자립도	12.3%
총예산	378.624백만원
문화예산	11.634백만원
문화예산 비율	3.1% (2020)
	2.3% (2017)
	1.9% (2014)

— 전국 평균
- - - 전남 평균
— 담양군

정책

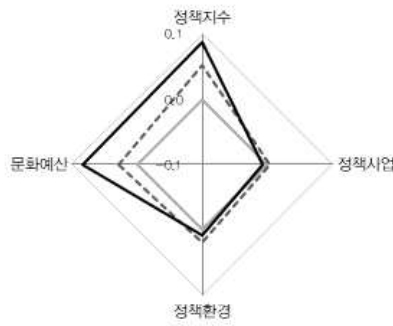

자원

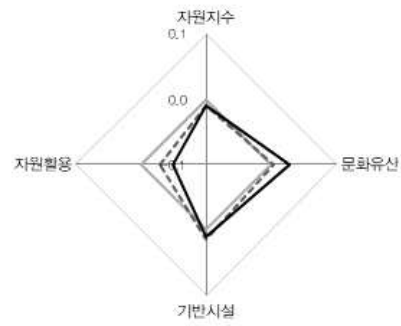

활동



향유

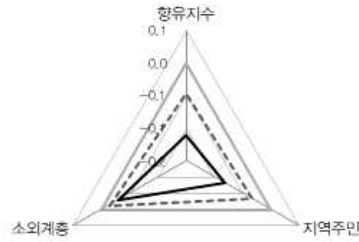

전라남도 곡성군

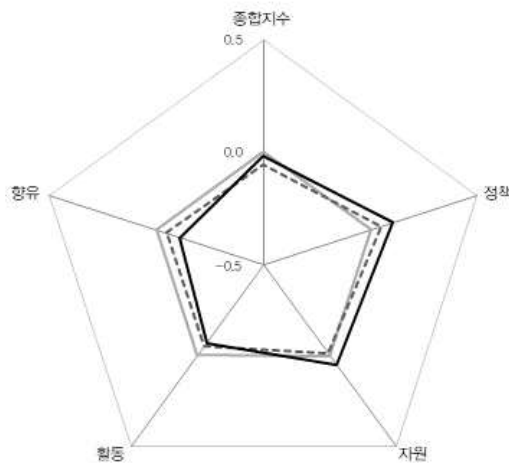

인구	28,0391 명
재정자립도	9.5%
총예산	397,149백만원
문화예산	5,139백만원
문화예산 비율	1.3% (2020)
	1.7% (2017)
	1.2% (2014)

— 전국 평균
- - - 전남 평균
— 곡성군

정책

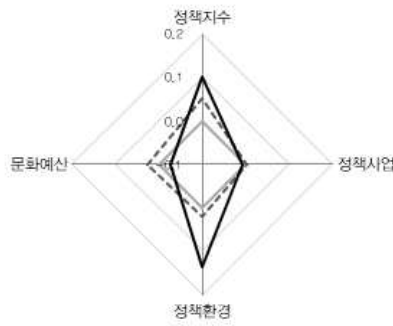

자원

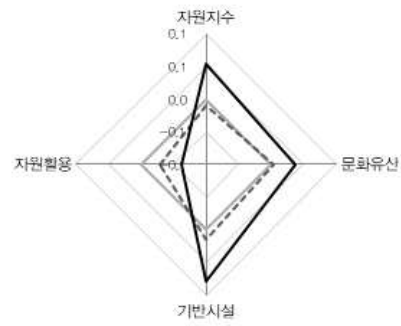

활동

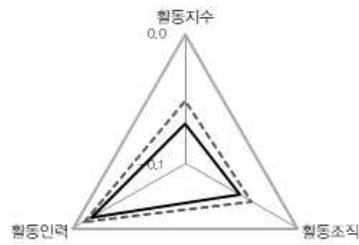

향유

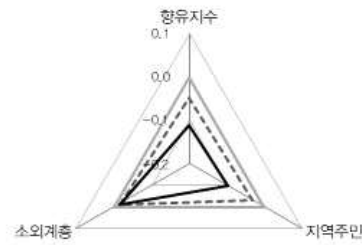

전라남도 구례군

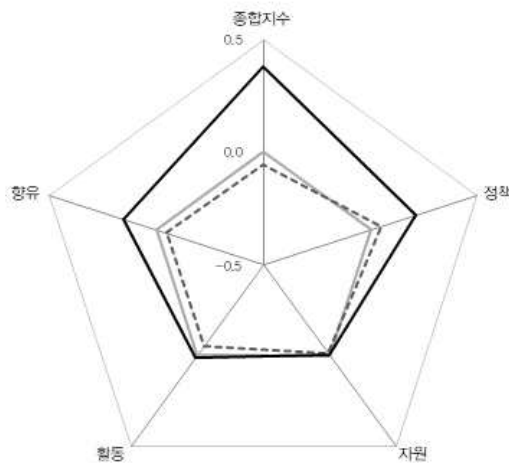

인구	25,719명
재정자립도	7.3%
총예산	302,788백만원
문화예산	12,164백만원
문화예산 비율	4.0% (2020)
	2.8% (2017)
	3.9% (2014)

— 전국 평균
- - - 전남 평균
— 구례군

정책

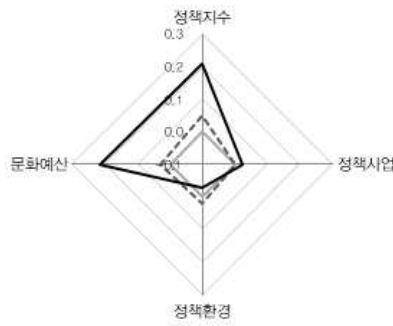

자원

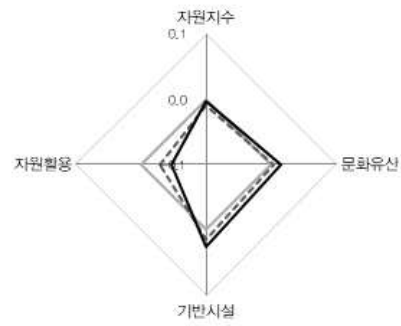

활동



향유

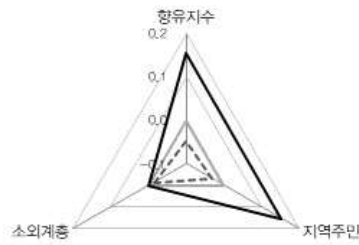

전라남도
고흥군

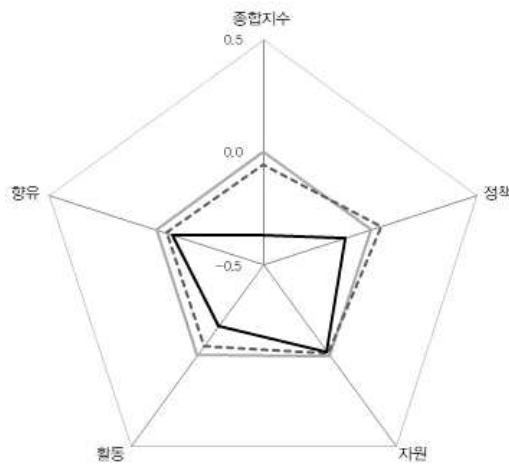

인구	63,922 명
재정자립도	7.3%
총예산	654,640백만원
문화예산	8,598백만원
문화예산 비율	1.3% (2020)
	3.0% (2017)
	2.8% (2014)

—— 전국 평균
- - - - 전남 평균
—— 고흥군

정책

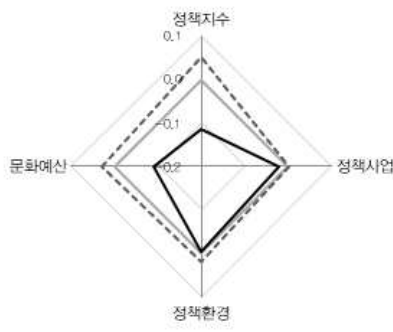

자원

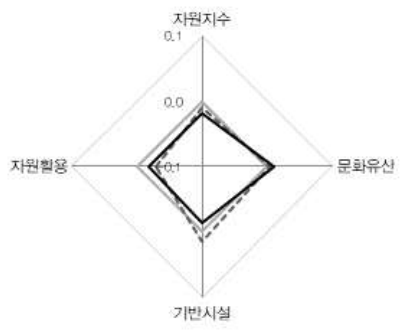

활동

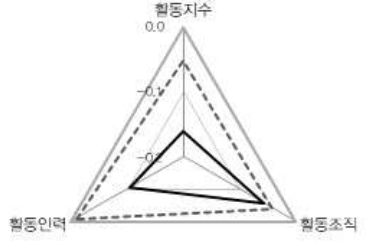

향유

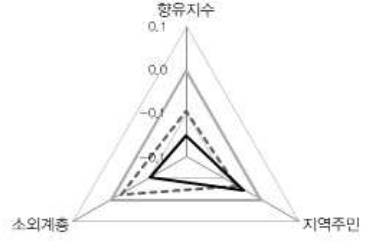

전라남도
보성군

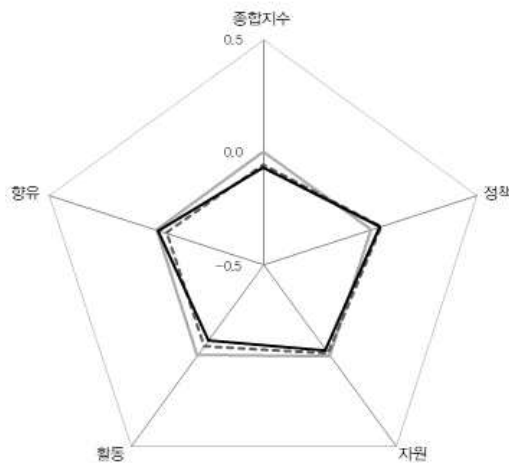

인구	40,482 명
재정자립도	6.3%
총예산	493,311백만원
문화예산	10,290백만원
문화예산 비율	2.1% (2020)
	2.1% (2017)
	0.8% (2014)

— 전국 평균
- - - 전남 평균
— 보성군

정책

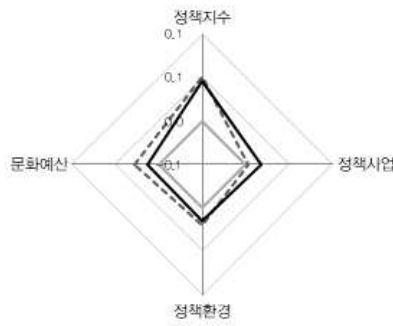

자원

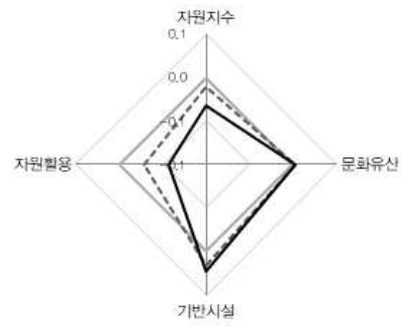

활동

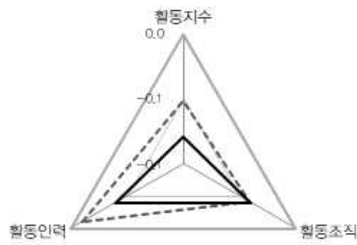

향유

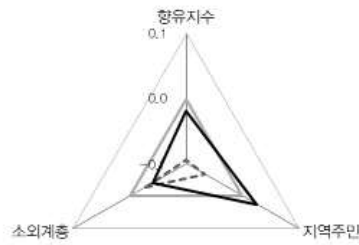

전라남도
화순군

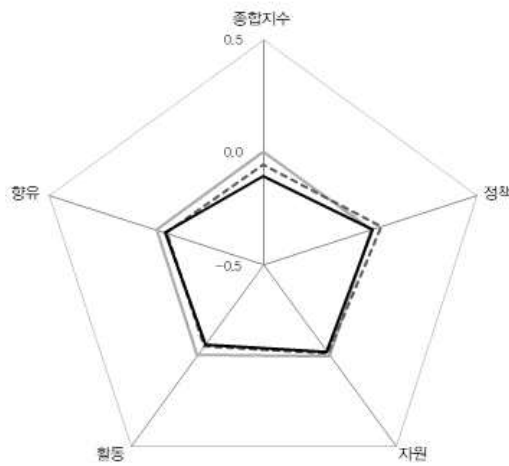

인구	62,522 명
재정자립도	16.6%
총예산	523,131 백만원
문화예산	8,298 백만원
문화예산 비율	1.6% (2020)
	1.1% (2017)
	1.3% (2014)

—— 전국 평균
- - - - 전남 평균
—— 화순군

정책

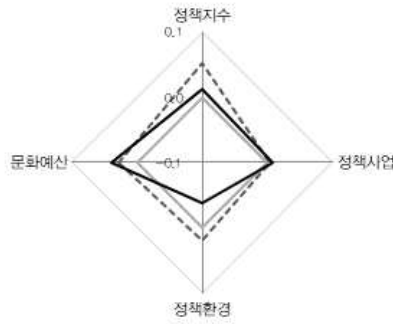

자원

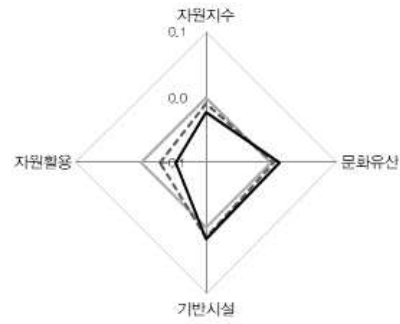

활동



향유

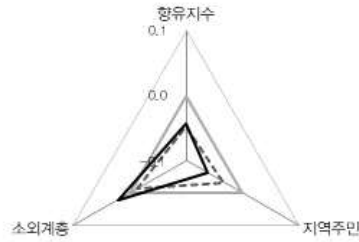

전라남도 장흥군

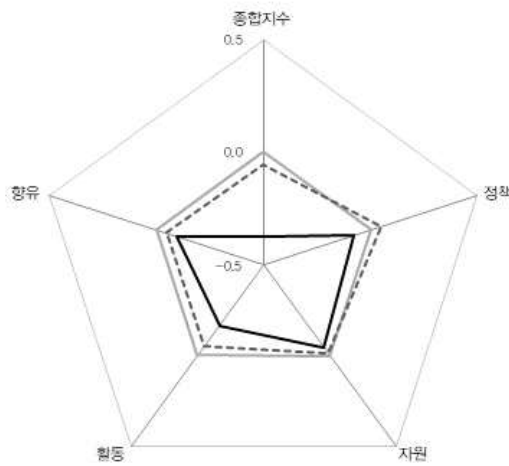

인구	37,800명
재정자립도	8.3%
총예산	409,531백만원
문화예산	6,467백만원
문화예산 비율	1.6% (2020)
	1.3% (2017)
	2.0% (2014)

— 전국 평균
- - - 전남 평균
— 장흥군

정책

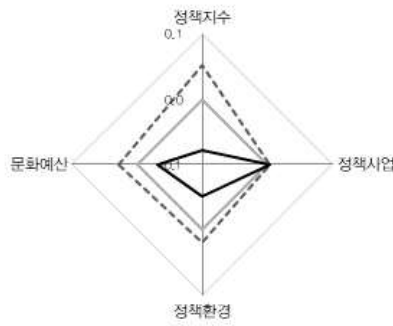

자원

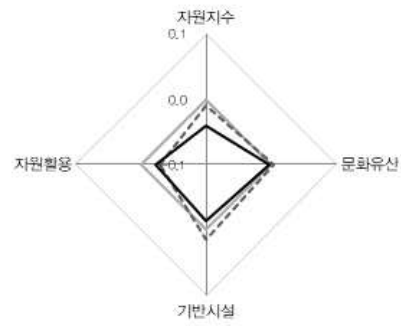

활동

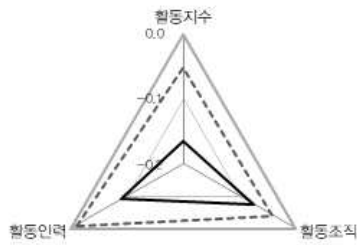

향유

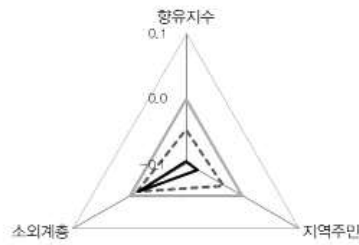

전라남도 강진군

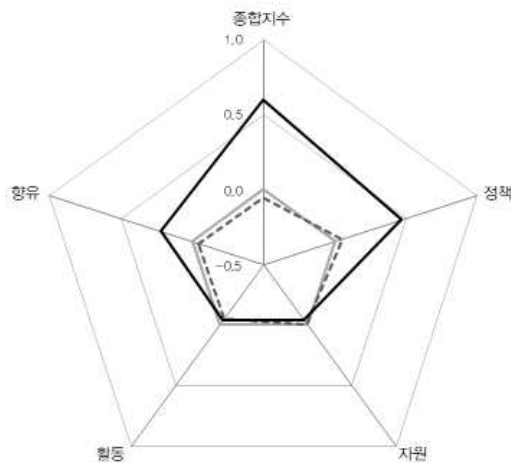

인구	34,597 명
재정자립도	8.3%
총예산	375.193백만원
문화예산	16,107백만원
문화예산 비율	4.3% (2020)
	4.5% (2017)
	5.5% (2014)

— 전국 평균
- - - 전남 평균
— 강진군

정책

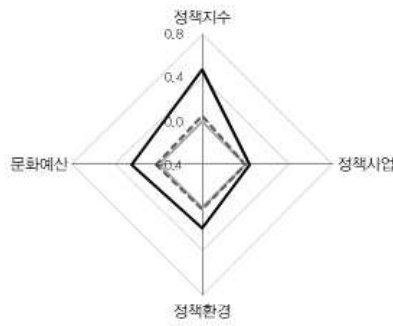

자원

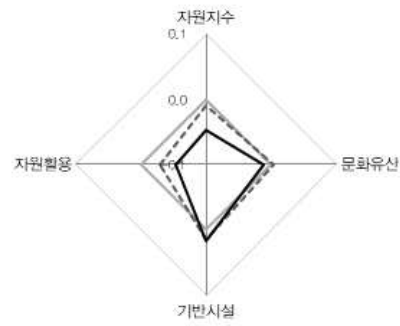

활동



향유



전라남도 해남군

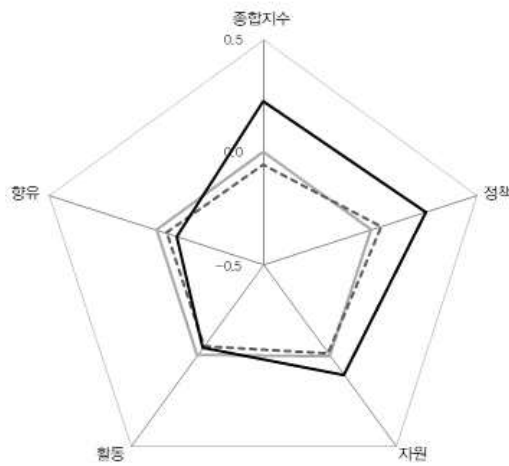

인구	68,806명
재정자립도	7.4%
총예산	739,523백만원
문화예산	24,462백만원
문화예산 비율	3.3% (2020)
	1.3% (2017)
	2.2% (2014)

— 전국 평균
- - - 전남 평균
— 해남군

정책

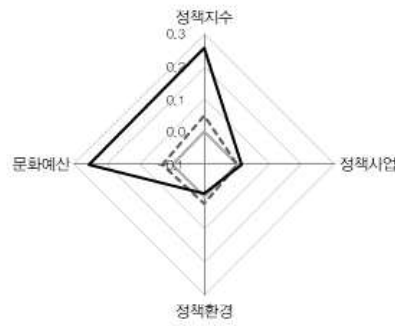

자원

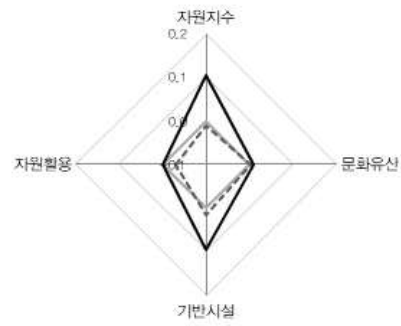

활동

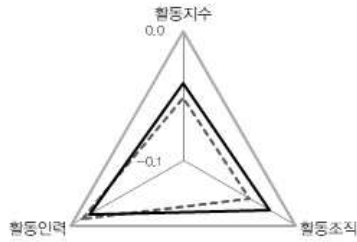

향유

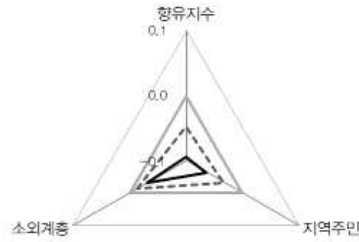

전라남도 영암군

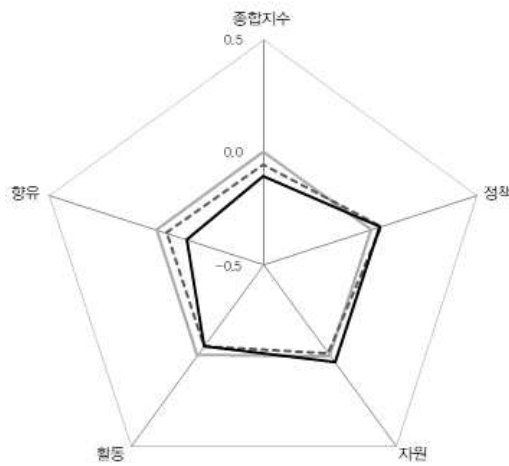

인구	53,699명
재정자립도	13.0%
총예산	473,958백만원
문화예산	10,269백만원
문화예산 비율	2.2% (2020)
	1.9% (2017)
	1.6% (2014)

— 전국 평균
- - - 전남 평균
— 영암군

정책

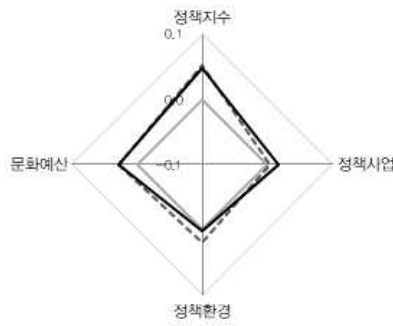

자원

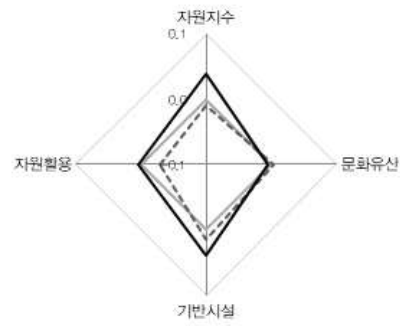

활동

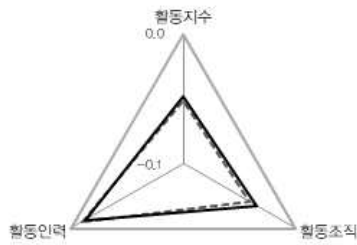

향유

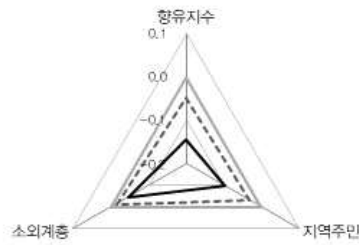

전라남도 무안군

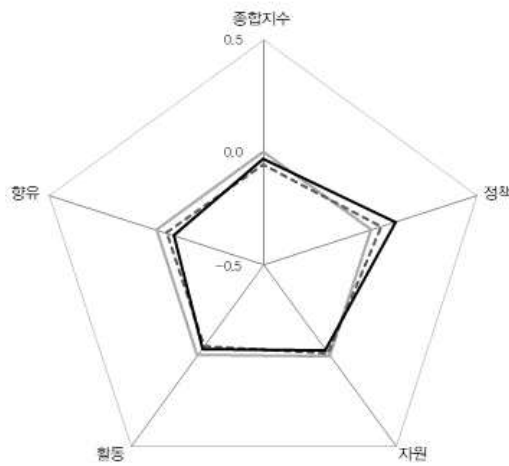

인구	86,132명
재정자립도	14.7%
총예산	519,020백만원
문화예산	13,259백만원
문화예산 비율	2.6% (2020)
	1.3% (2017)
	0.8% (2014)

— 전국 평균
- - - 전남 평균
— 무안군

정책

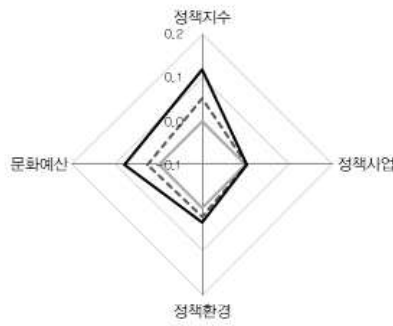

자원

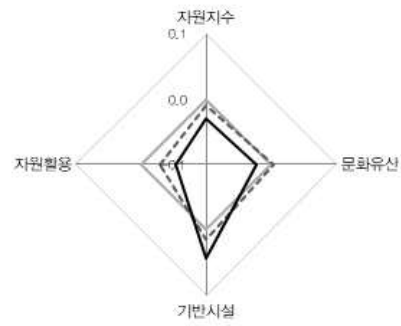

활동

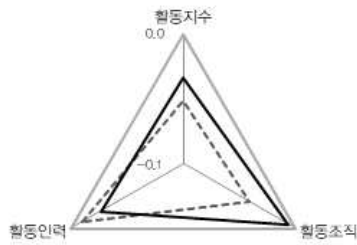

향유

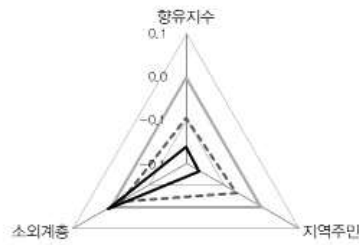

전라남도
함평군

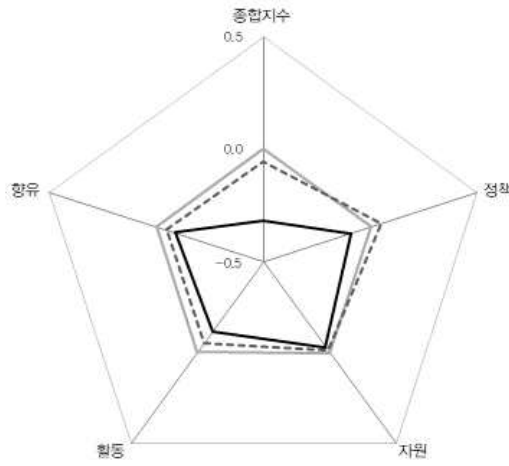

인구	32,050 명
재정자립도	8.5%
총예산	386,884백만원
문화예산	1,604백만원
문화예산 비율	0.4% (2020)
	1.0% (2017)
	0.4% (2014)

— 전국 평균
- - - 전남 평균
— 함평군

정책

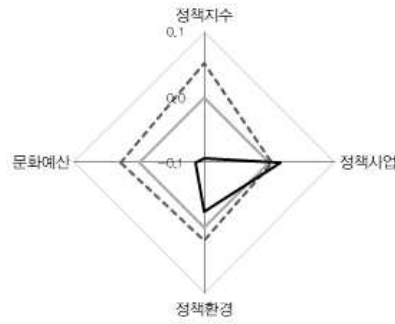

자원

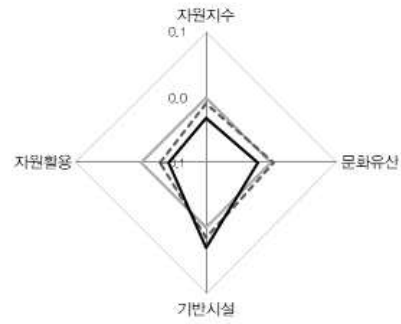

활동

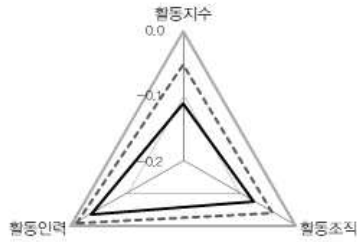

향유

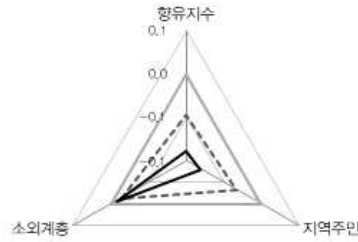

전라남도 영광군

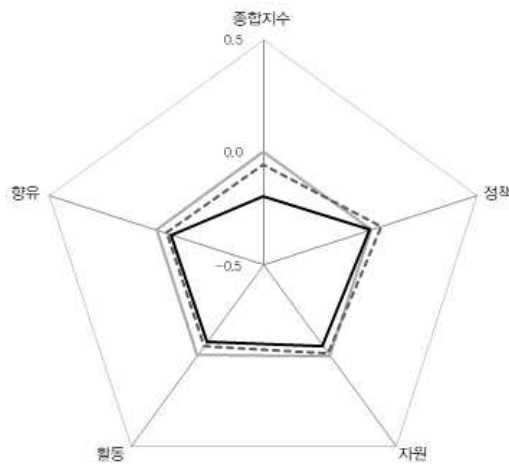

인구	53,099명
재정자립도	10.5%
총예산	485,763백만원
문화예산	7,810백만원
문화예산 비율	1.6% (2020)
	1.5% (2017)
	1.9% (2014)

— 전국 평균
- - - 전남 평균
— 영광군

정책

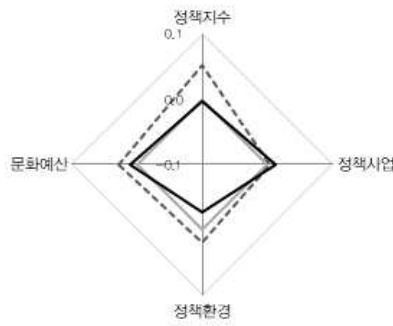

자원

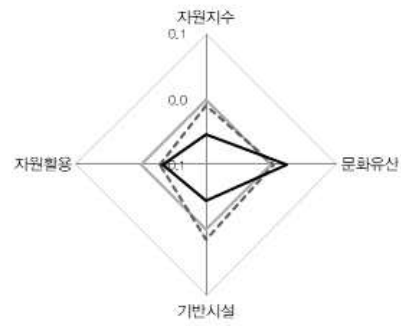

활동

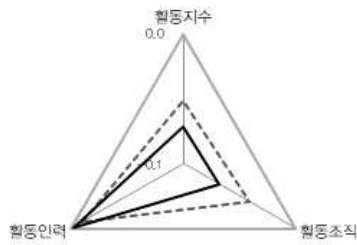

항유

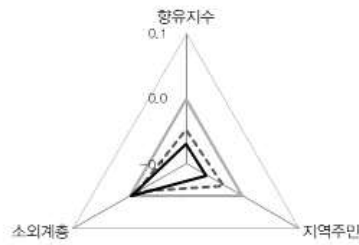

전라남도 장성군

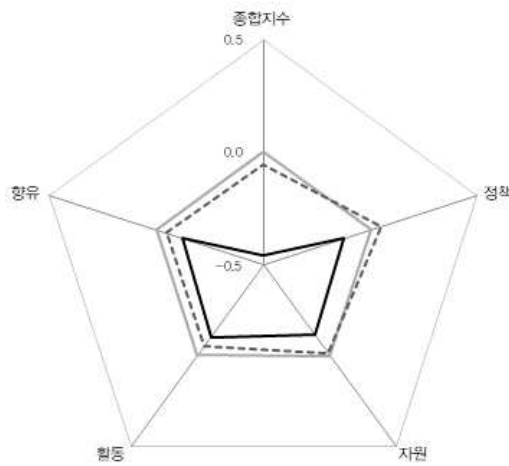

인구	44,464명
재정자립도	11.8%
총예산	44,464백만원
문화예산	3,474백만원
문화예산 비율	1.3% (2020)
	1.0% (2017)
	1.0% (2014)

— 전국 평균
- - - 전남 평균
— 장성군

정책

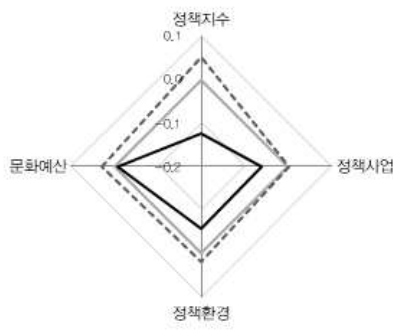

자원

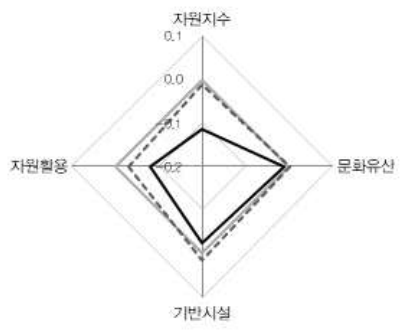

활동

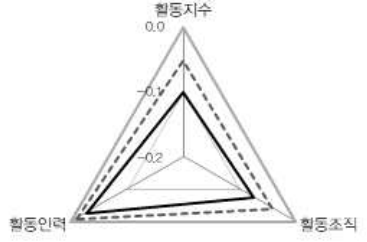

향유

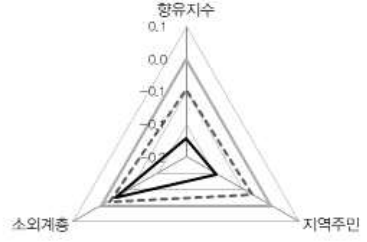

전라남도 완도군

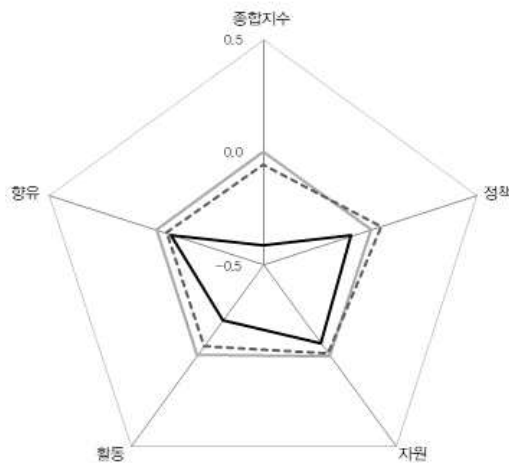

인구	49,916명
재정자립도	6.3%
총예산	518,577백만원
문화예산	12,853백만원
문화예산 비율	2.5% (2020)
	1.2% (2017)
	1.3% (2014)

— 전국 평균
- - - 전남 평균
— 완도군

정책

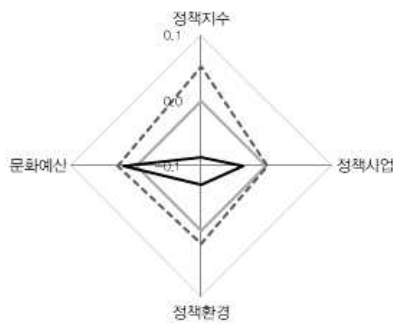

자원

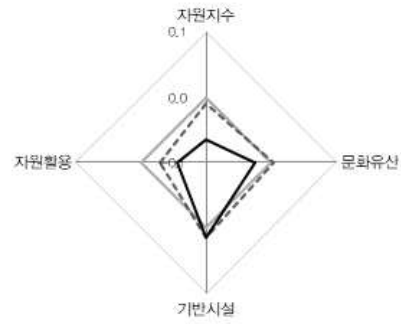

활동

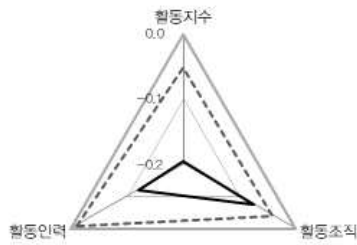

향유

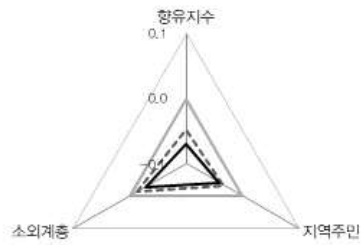

전라남도 진도군

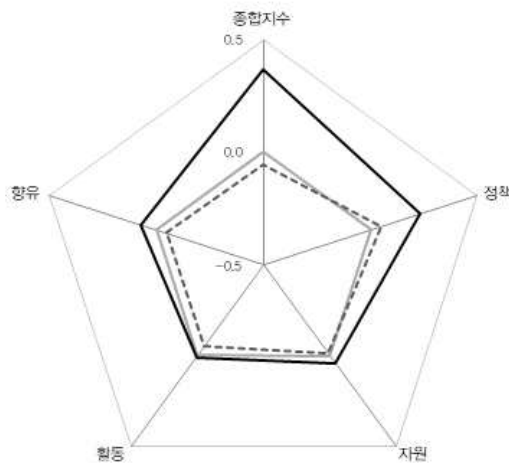

인구	31,227명
재정자립도	8.1%
총예산	332,524백만원
문화예산	5,923백만원
문화예산 비율	1.8% (2020)
	2.1% (2017)
	2.2% (2014)

— 전국 평균
 - - - 전남 평균
 — 진도군

정책

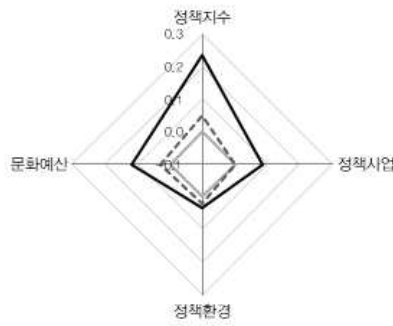

자원

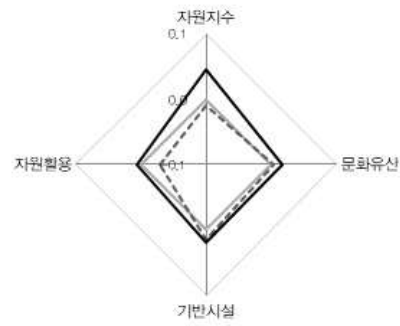

활동



향유

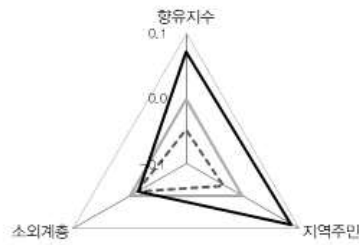

전라남도 신안군

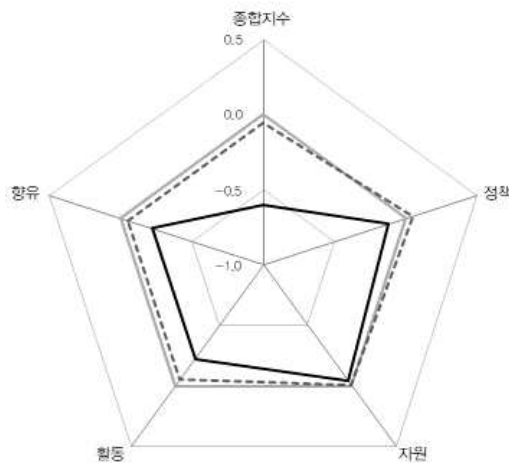

인구	38,938명
재정자립도	6.6%
총예산	567,936백만원
문화예산	3,307백만원
문화예산 비율	0.6% (2020)
	0.7% (2017)
	0.6% (2014)

— 전국 평균
- - - 전남 평균
— 신안군

정책

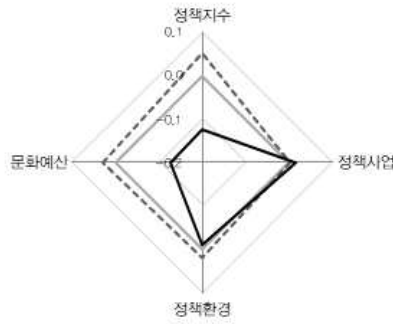

자원

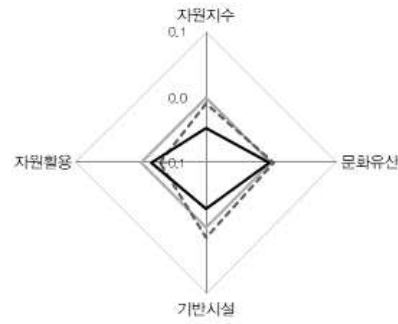

활동

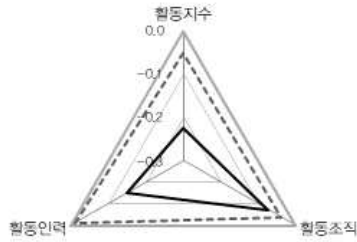

향유

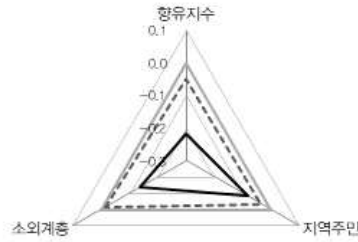

2020년 기준 지역문화실태조사 분석연구
기초자치단체별 지역문화지수 분석결과

경상북도

포항시	청송군
경주시	영양군
김천시	영덕군
안동시	청도군
구미시	고령군
영주시	성주군
영천시	찰곡군
상주시	예천군
문경시	봉화군
경산시	울진군
군위군	울릉군
익성군	

경상북도 포항시

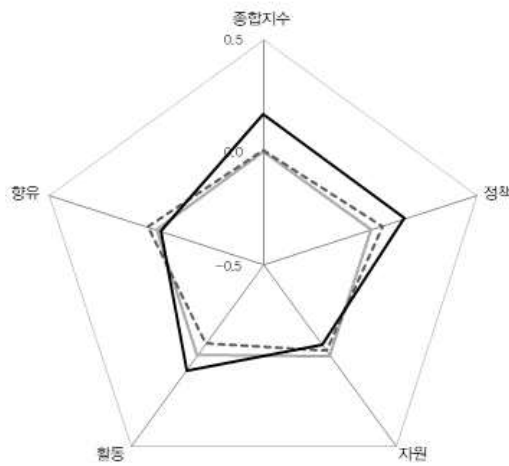

인구	502,916명
재정자립도	24.6%
총예산	1,830,100백만원
문화예산	33,315백만원
문화예산 비율	1.8% (2020)
	1.7% (2017)
	2.6% (2014)

— 전국 평균
- - - 경북 평균
— 포항시

정책

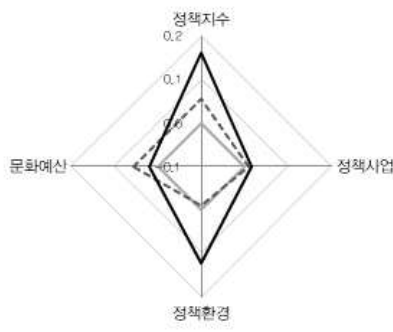

자원

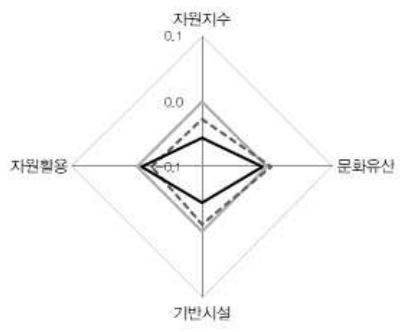

활동

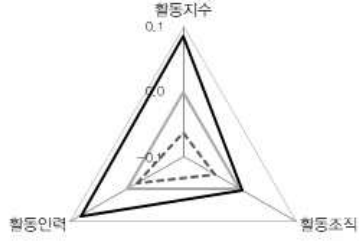

향유

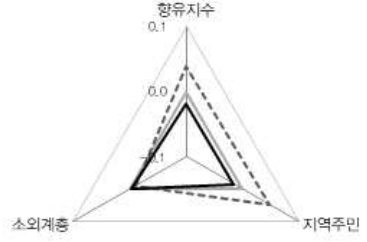

경상북도
경주시

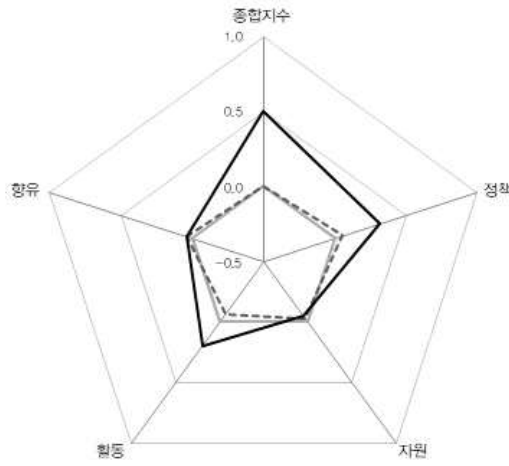

인구	253,502명
재정자립도	19.6%
총예산	1,306,000백만원
문화예산	75,225백만원
문화예산 비율	5.8% (2020)
	4.3% (2017)
	6.1% (2014)

— 전국 평균
- - - 경북 평균
— 경주시

정책

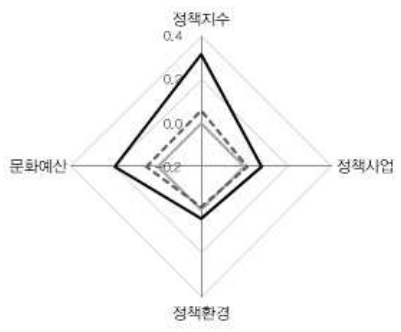

자원

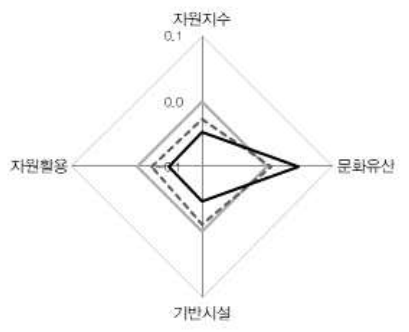

활동



향유

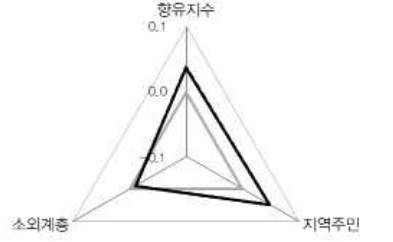

경상북도
김천시

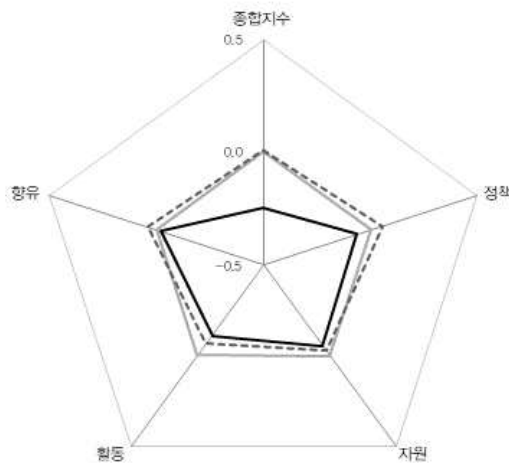

인구	140,548명
재정자립도	13.4%
총예산	982500백만원
문화예산	14,262백만원
문화예산 비율	1.5% (2020)
	2.4% (2017)
	1.7% (2014)

— 전국 평균
- - - 경북 평균
— 김천시

정책

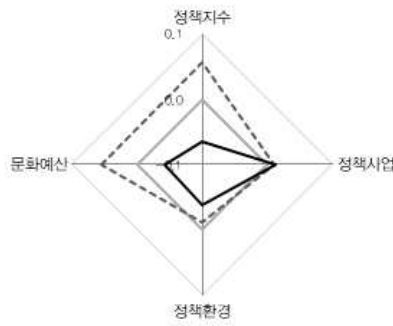

자원

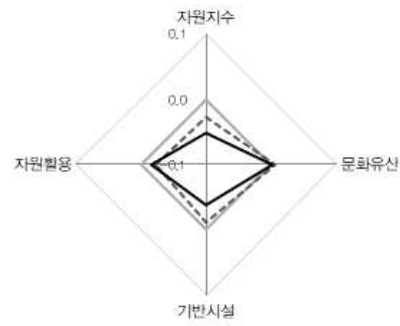

활동

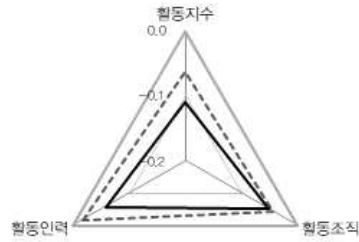

향유

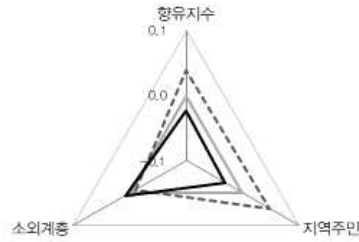

경상북도
안동시

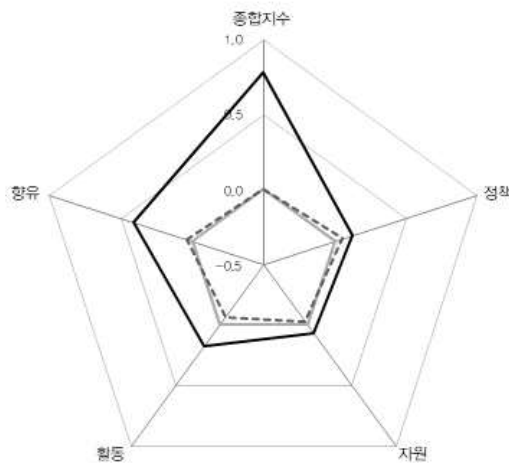

인구	158,907 명
재정자립도	10.6%
총예산	1,153,000백만원
문화예산	55,301백만원
문화예산 비율	4.8% (2020)
	5.4% (2017)
	6.7% (2014)

— 전국 평균
- - - 경북 평균
— 안동시

정책

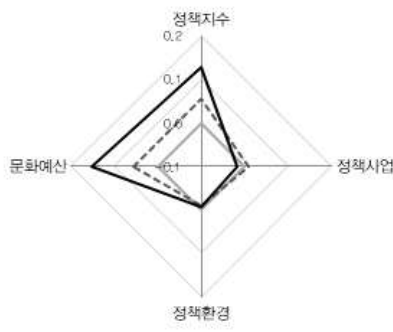

자원

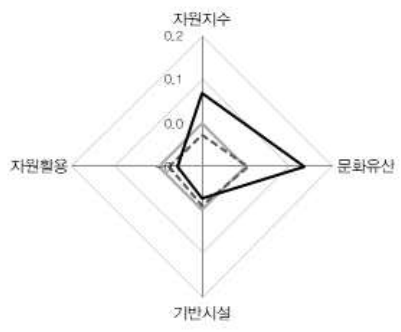

활동

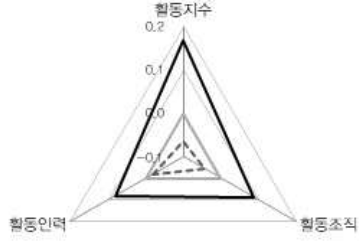

향유

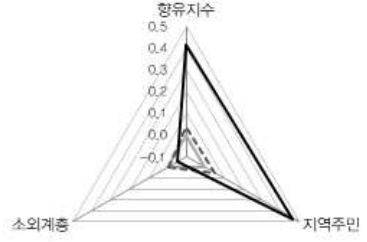

경상북도 구미시

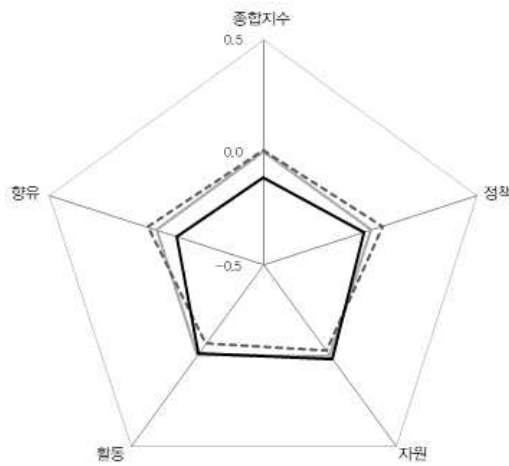

인구	416,328명
재정자립도	37.9%
총예산	1,125,200백만원
문화예산	30,426백만원
문화예산 비율	2.7% (2020)
	2.1% (2017)
	1.4% (2014)

— 전국 평균
- - - 경북 평균
— 구미시

정책

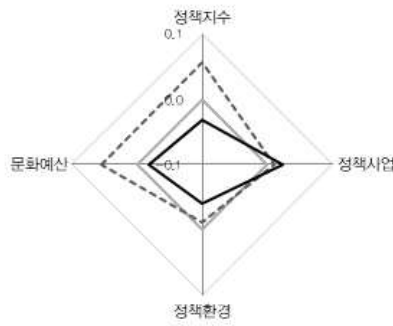

자원

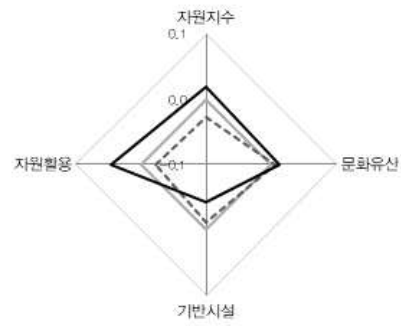

활동

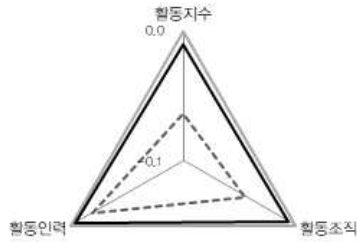

향유

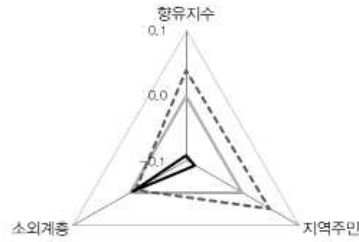

경상북도
영주시

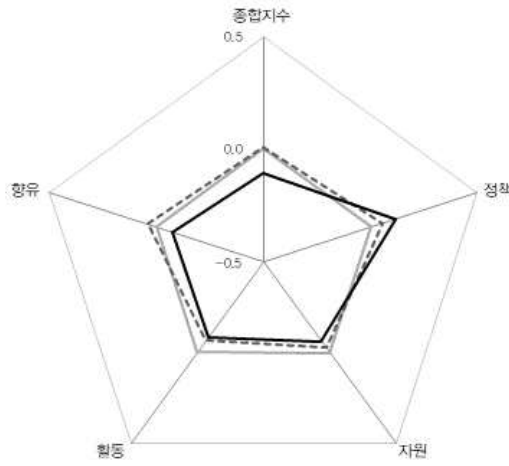

인구	103,119명
재정자립도	11.5%
총예산	735,400백만원
문화예산	36,282백만원
문화예산 비율	4.9% (2020)
	2.9% (2017)
	5.9% (2014)

— 전국 평균
- - - 경북 평균
— 영주시

정책

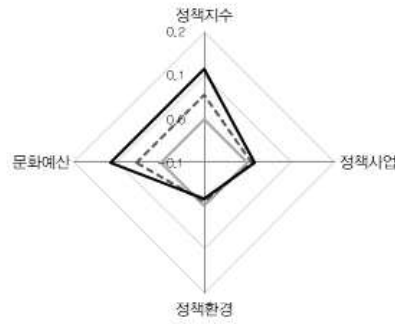

자원

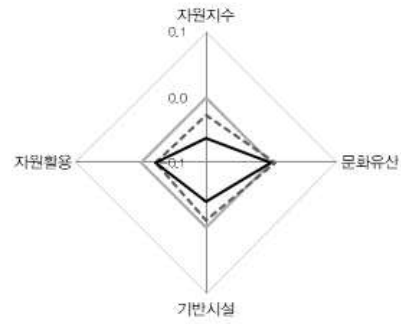

활동

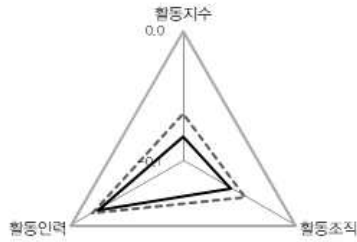

향유

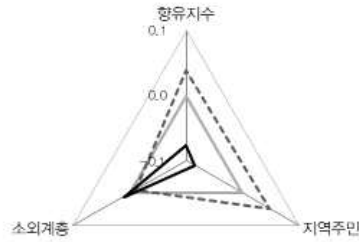

경상북도
영천시

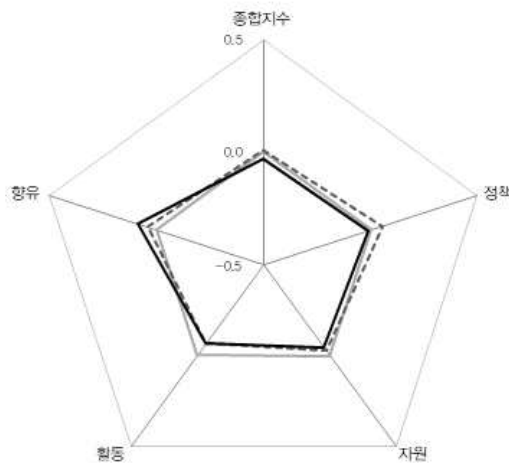

인구	102,015명
재정자립도	15.4%
총예산	665,265백만원
문화예산	9,386백만원
문화예산 비율	1.4% (2020)
	0.9% (2017)
	1.2% (2014)

— 전국 평균
- - - 경북 평균
— 영천시

정책

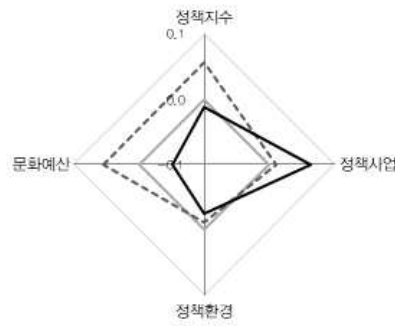

자원

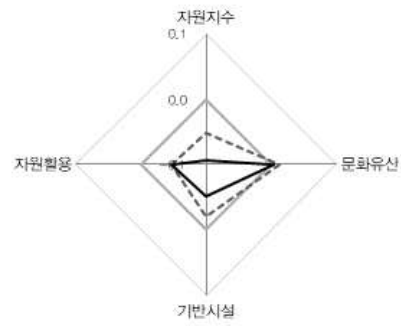

활동

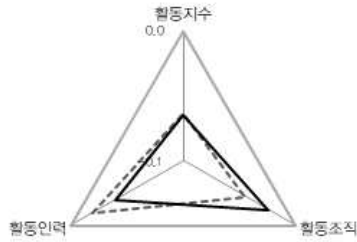

향유

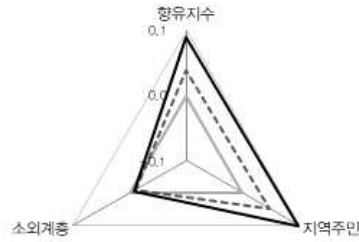

경상북도
상주시

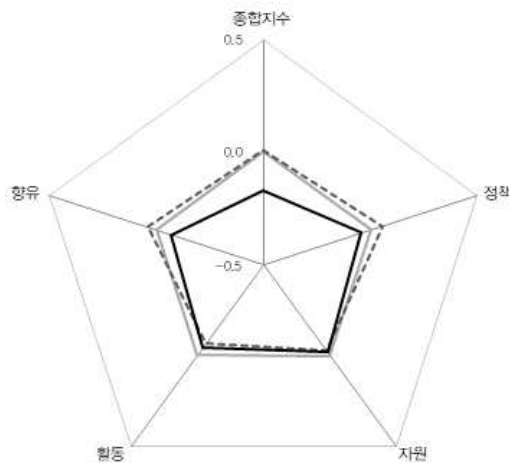

인구	97,228명
재정자립도	8.4%
총예산	948,900백만원
문화예산	22,353백만원
문화예산 비율	2.4% (2020)
	2.4% (2017)
	1.4% (2014)

— 전국 평균
- - - 경북 평균
— 상주시

정책

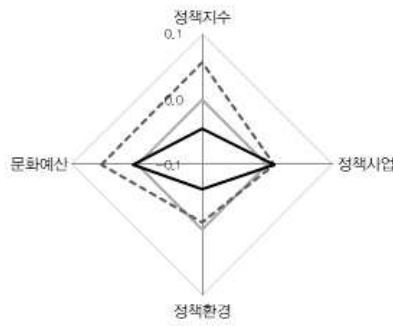

자원

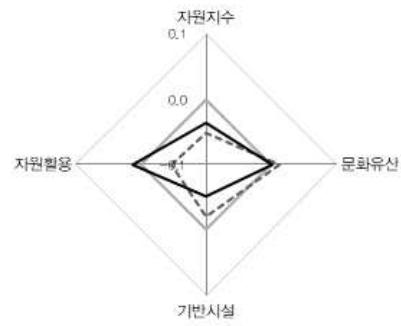

활동



향유

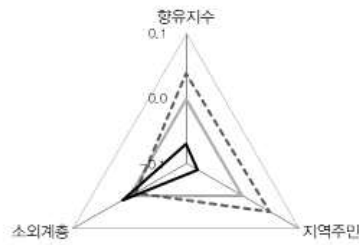

경상북도 문경시

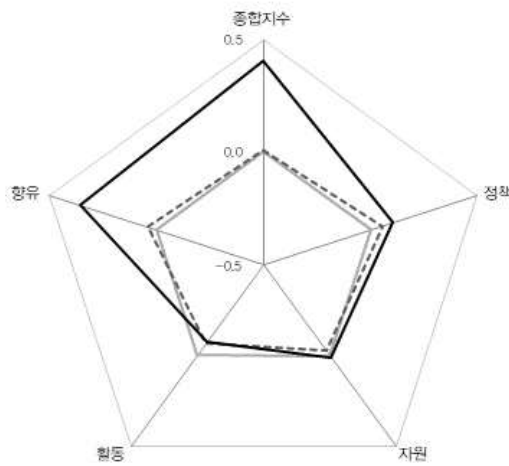

인구	71,406명
재정자립도	11.3%
총예산	666,000백만원
문화예산	19,692백만원
문화예산 비율	3.0% (2020)
	3.4% (2017)
	2.5% (2014)

— 전국 평균
- - - 경북 평균
— 문경시

정책

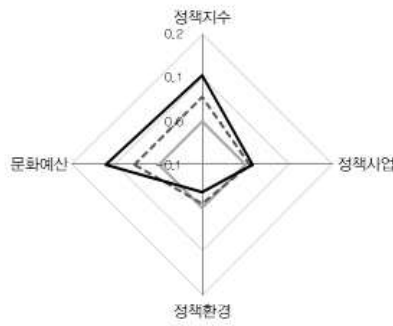

자원

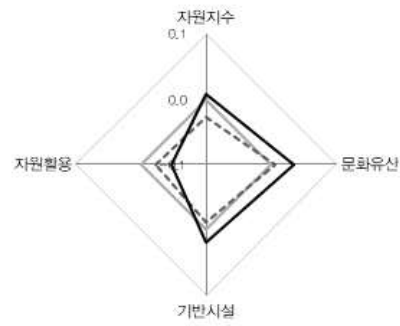

활동

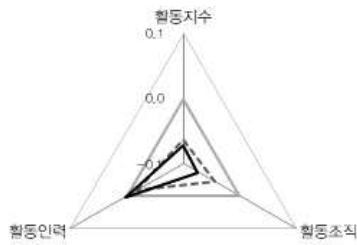

향유

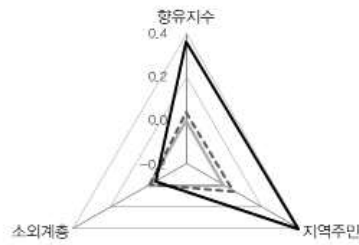

경상북도
경산시

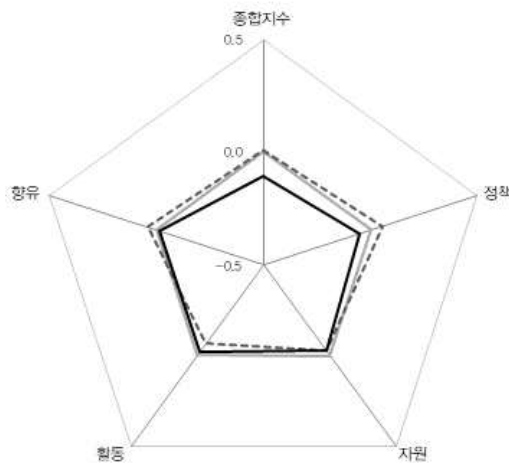

인구	263,728명
재정자립도	24.6%
총예산	912,000백만원
문화예산	19,692백만원
문화예산 비율	2.1% (2020)
	1.2% (2017)
	1.1% (2014)

— 전국 평균
- - - 경북 평균
— 경산시

정책

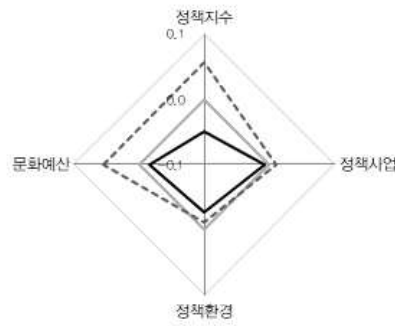

자원

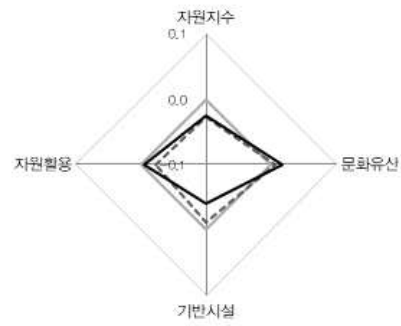

활동

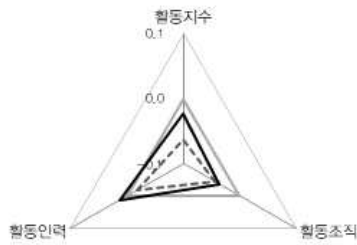

향유

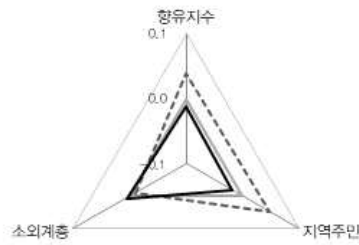

경상북도 군위군

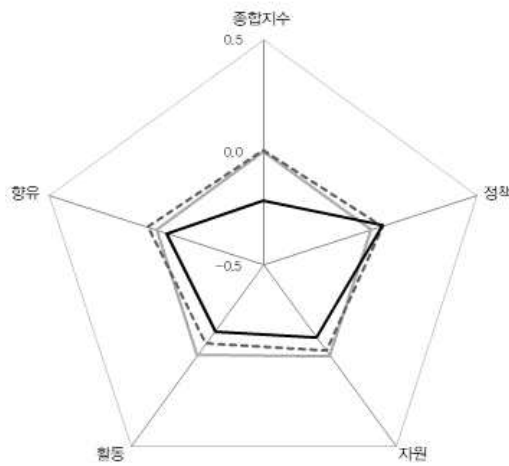

인구	23,256 명
재정자립도	7.4%
총예산	331,751 백만원
문화예산	5,002 백만원
문화예산 비율	1.5% (2020)
	3.5% (2017)
	2.9% (2014)

— 전국 평균
- - - 경북 평균
— 군위군

정책

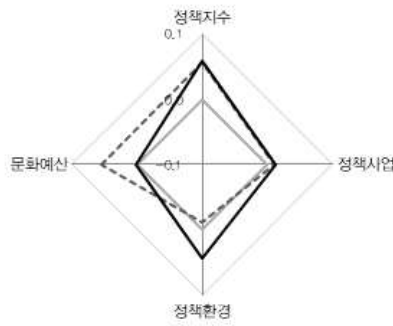

자원

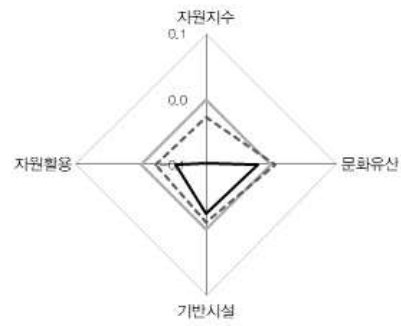

활동

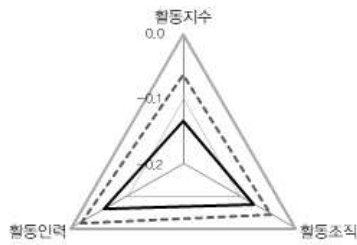

향유

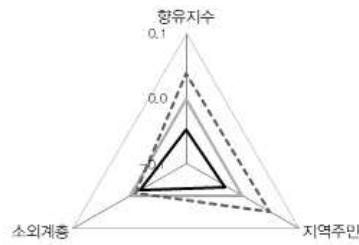

경상북도 의성군

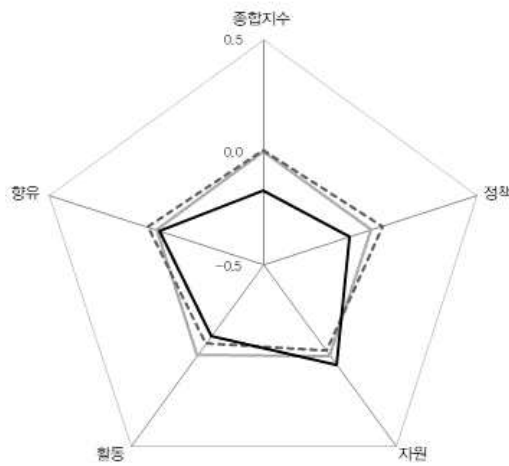

인구	51,724명
재정자립도	8.9%
총예산	541,500백만원
문화예산	7,160백만원
문화예산 비율	1.3% (2020) 2.8% (2017) 1.2% (2014)

— 전국 평균
- - - 경북 평균
— 의성군

정책

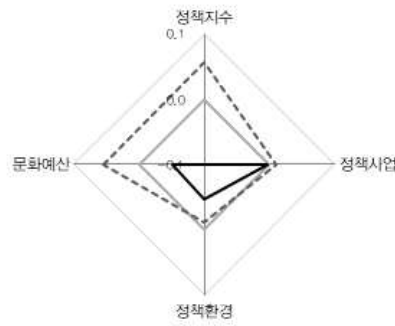

자원

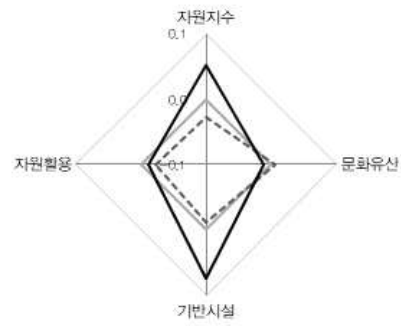

활동

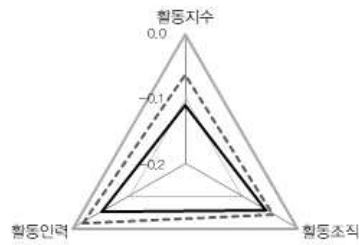

향유

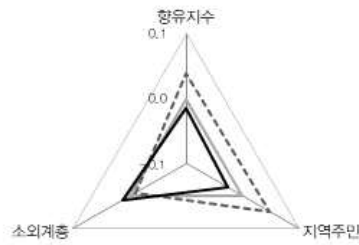

경상북도
청송군

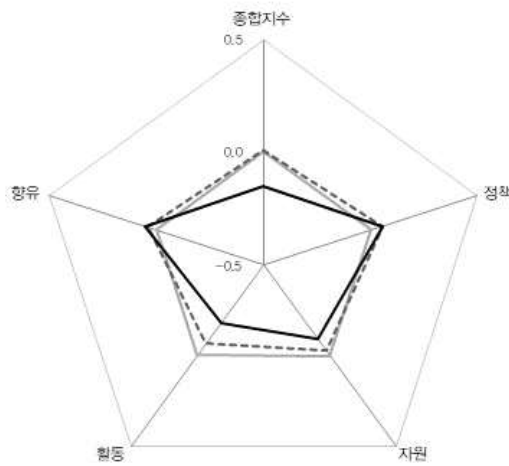

인구	25,044명
재정자립도	7.8%
총예산	352,100백만원
문화예산	8,548백만원
문화예산 비율	2.4% (2020)
	3.5% (2017)
	2.4% (2014)

— 전국 평균
- - - 경북 평균
— 청송군

정책

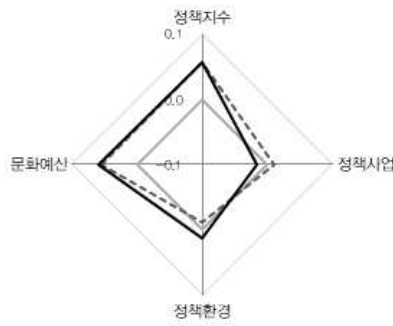

자원

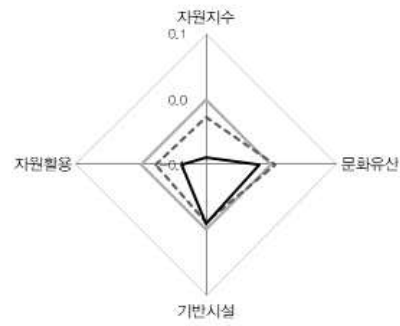

활동

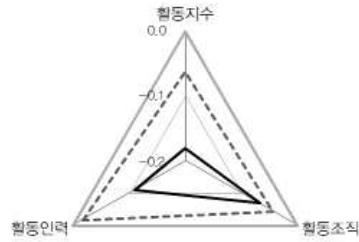

향유

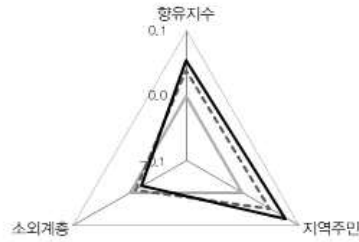

경상북도 영양군

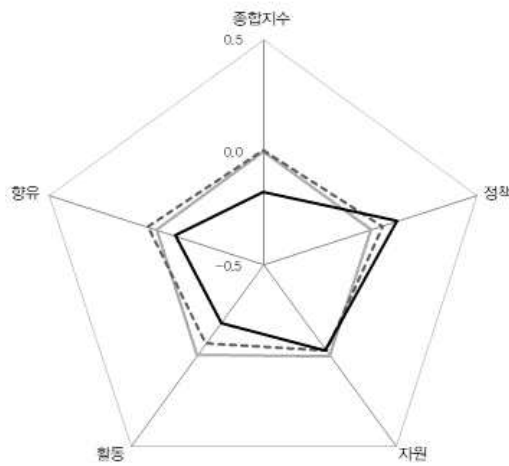

인구	16,692 명
재정자립도	6.4%
총예산	301,000백만원
문화예산	5,334백만원
문화예산 비율	1.8% (2020) 2.6% (2017) 1.4% (2014)

— 전국 평균
- - - 경북 평균
— 영양군

정책

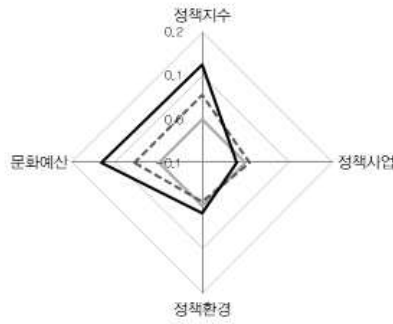

자원

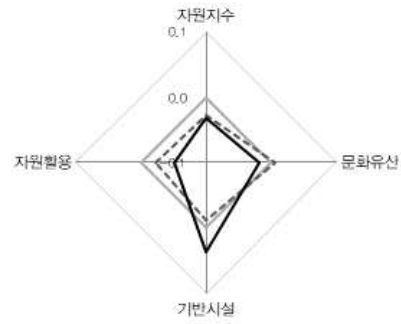

활동

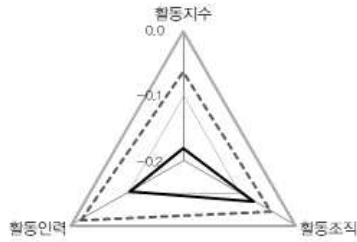

향유

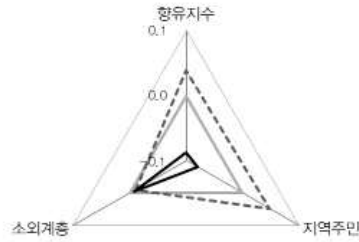

경상북도 영덕군

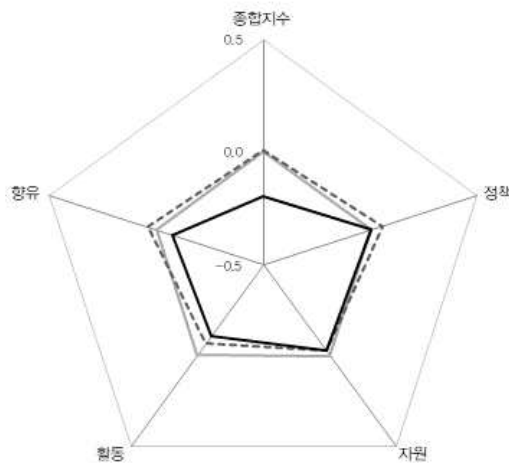

인구	36,313명
재정자립도	8.8%
총예산	466,729백만원
문화예산	7,990백만원
문화예산 비율	1.7% (2020)
	4.5% (2017)
	2.9% (2014)

— 전국 평균
- - - 경북 평균
— 영덕군

정책

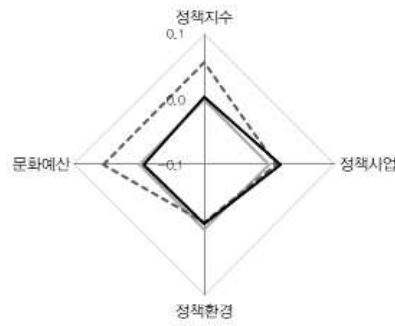

자원

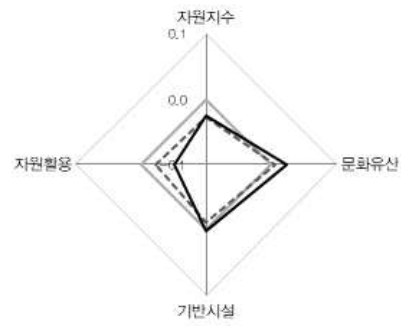

활동

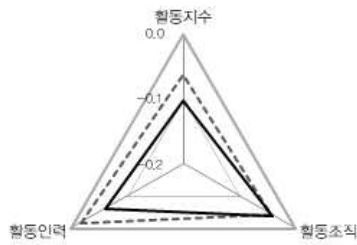

향유

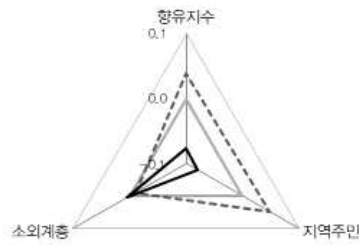

경상북도
청도군

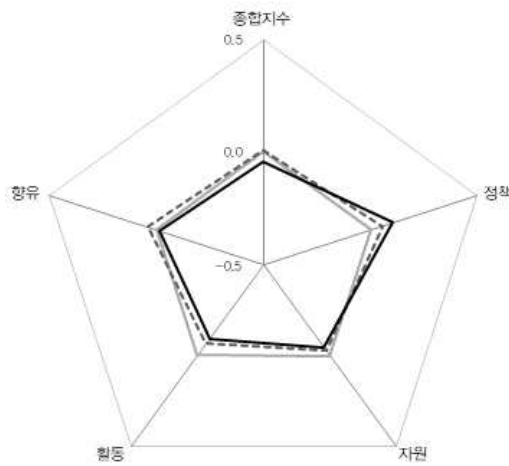

인구	42,263명
재정자립도	10.3%
총예산	408,468백만원
문화예산	9,975백만원
문화예산 비율	1.7% (2020)
	2.8% (2017)
	2.3% (2014)

— 전국 평균
- - - 경북 평균
— 청도군

정책

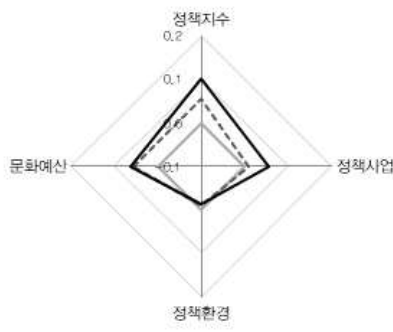

자원

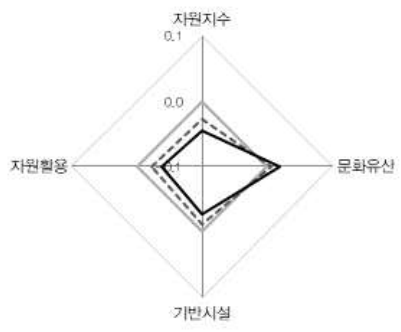

활동

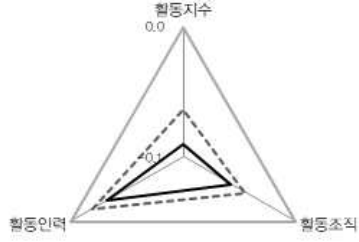

향유

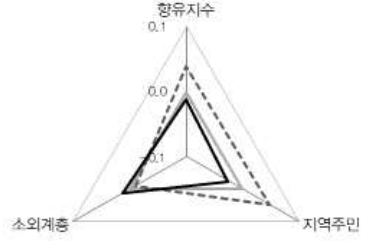

경상북도
고령군

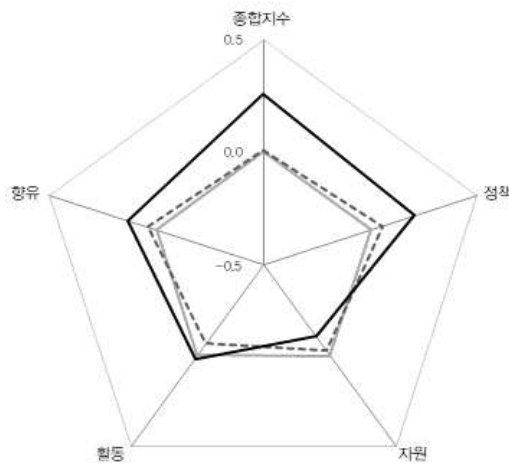

인구	31,361 명
재정자립도	11.7%
총예산	341,308백만원
문화예산	8,844백만원
문화예산 비율	2.6% (2020)
	3.3% (2017)
	3.8% (2014)

— 전국 평균
- - - 경북 평균
— 고령군

정책

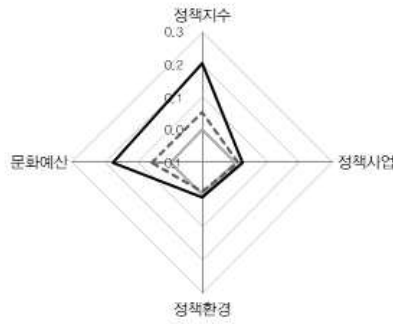

자원

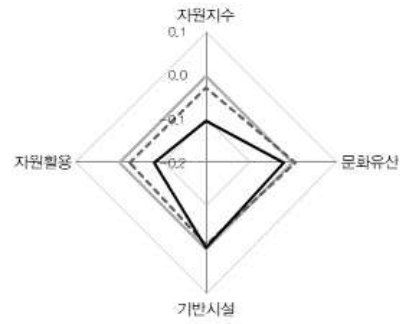

활동



향유

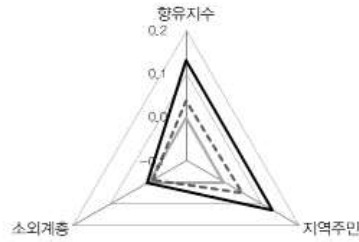

경상북도 성주군

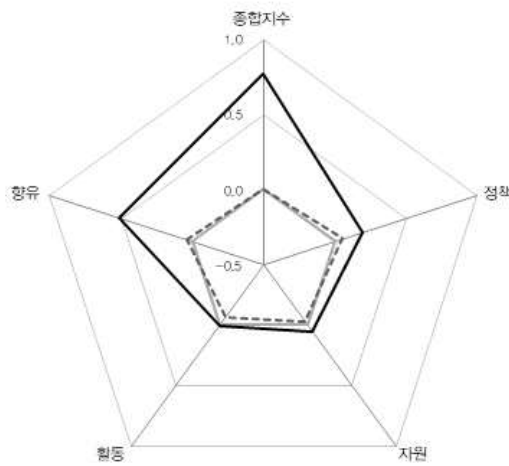

인구	43,414명
재정자립도	12.2%
총예산	486,000백만원
문화예산	16,401백만원
문화예산 비율	3.4% (2020)
	3.6% (2017)
	3.8% (2014)

— 전국 평균
- - - 경북 평균
— 성주군

정책

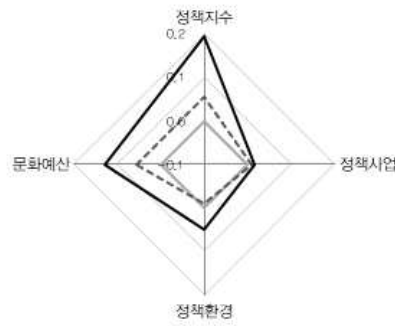

자원

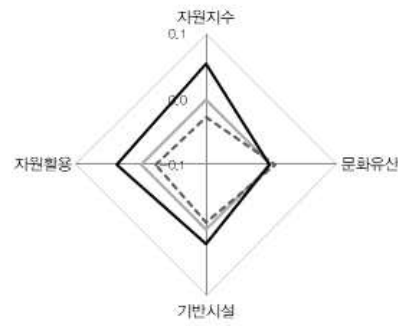

활동



향유



경상북도 칠곡군

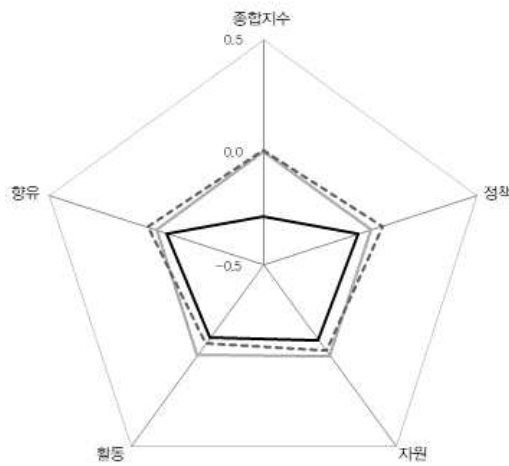

인구	114,758명
재정자립도	23.0%
총예산	468,850백만원
문화예산	5,196백만원
문화예산 비율	1.1% (2020)
	1.0% (2017)
	1.5% (2014)

— 전국 평균
- - - 경북 평균
— 칠곡군

정책

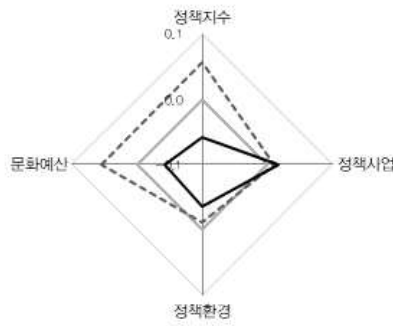

자원

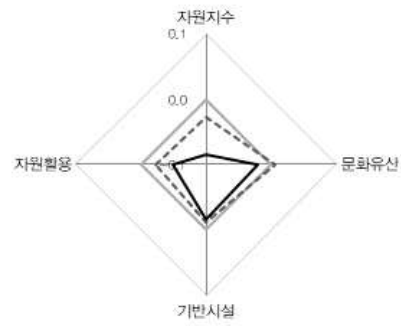

활동

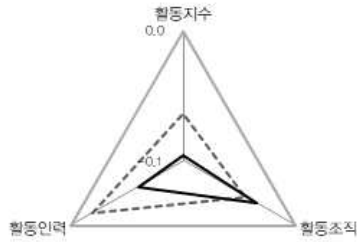

향유

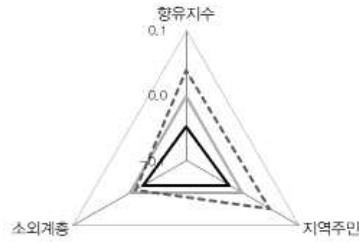

경상북도 예천군

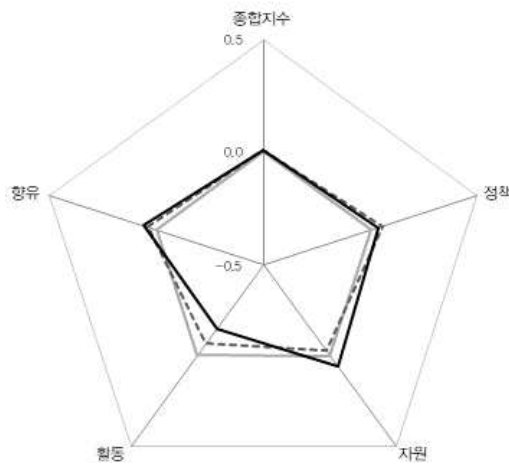

인구	114,758명
재정자립도	10.2%
총예산	462,253백만원
문화예산	7,372백만원
문화예산 비율	1.6% (2020)
	2.7% (2017)
	1.2% (2014)

— 전국 평균
- - - 경북 평균
— 예천군

정책

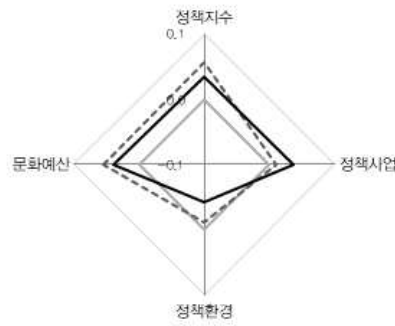

자원

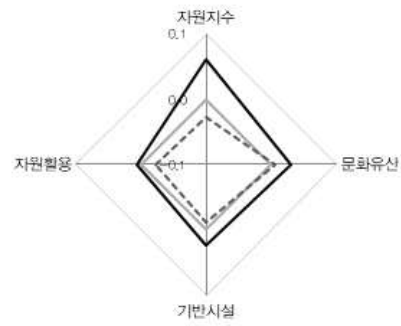

활동

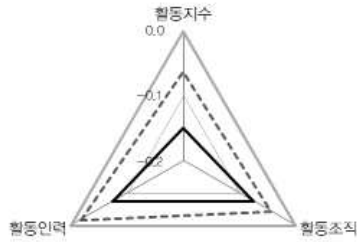

향유

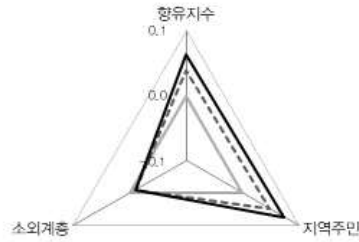

경상북도 봉화군

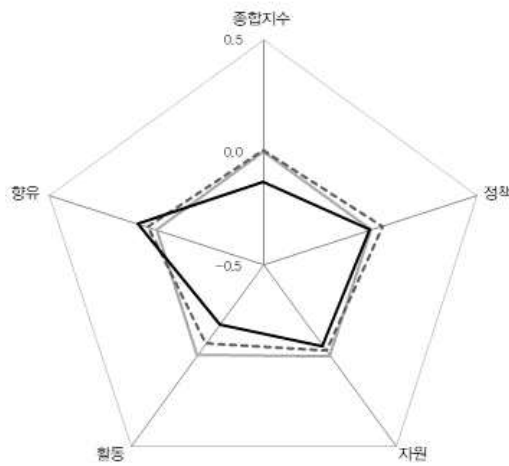

인구	31,494명
재정자립도	6.2%
총예산	436,000백만원
문화예산	7,507백만원
문화예산 비율	1.7% (2020)
	2.0% (2017)
	1.7% (2014)

— 전국 평균
- - - 경북 평균
— 봉화군

정책

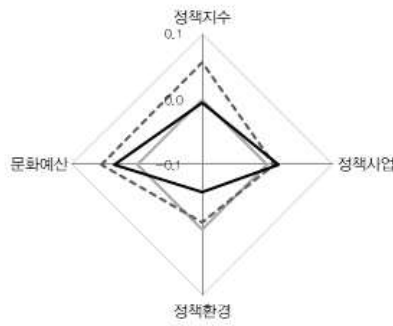

자원

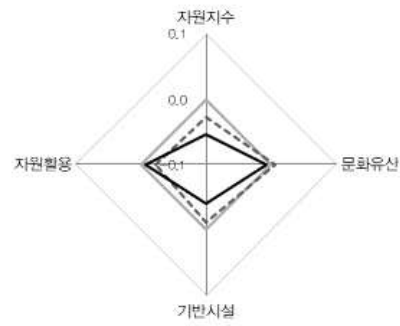

활동

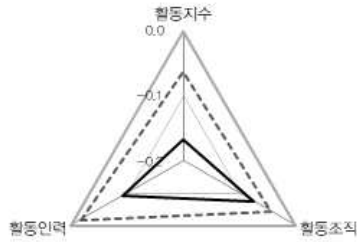

향유

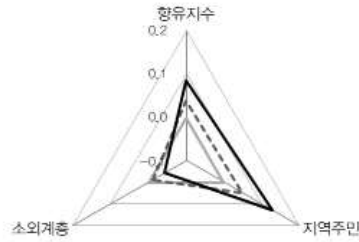

경상북도
울진군

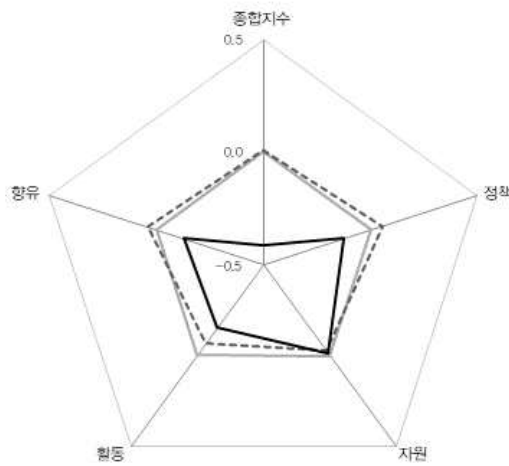

인구	48,716명
재정자립도	10.7%
총예산	596,050백만원
문화예산	10,640백만원
문화예산 비율	1.8% (2020)
	1.7% (2017)
	1.3% (2014)

— 전국 평균
- - - 경북 평균
— 울진군

정책

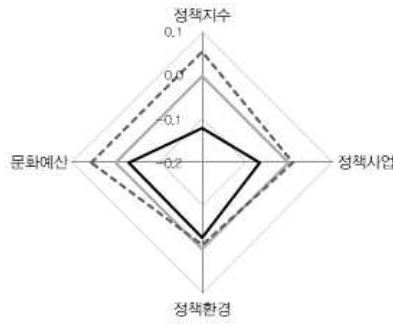

자원

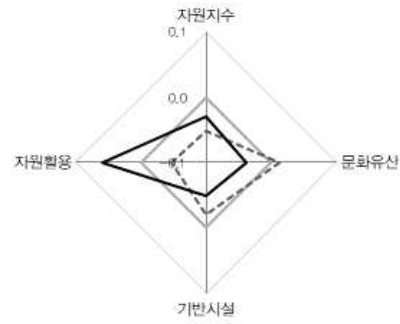

활동

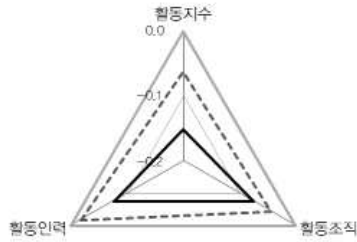

향유

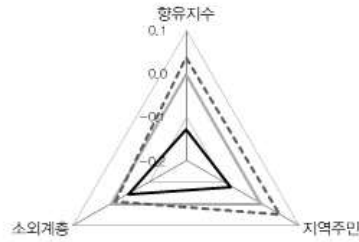

경상북도
울릉군

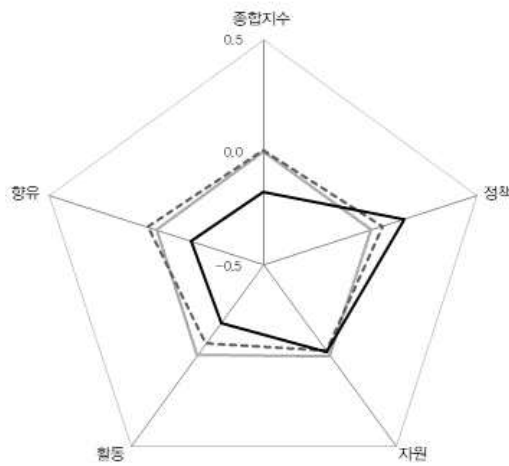

인구	9,077명
재정자립도	8.4%
총예산	205,000백만원
문화예산	8,295 백만원
문화예산 비율	4.0% (2017)
	2.5% (2014)
	2.3% (2014)

— 전국 평균
- - - 경북 평균
— 울릉군

정책

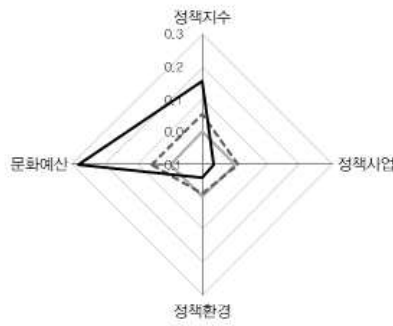

자원

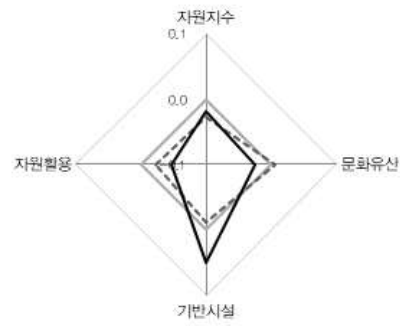

활동

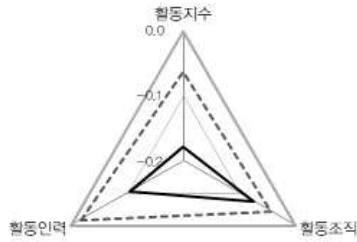

향유



2020년 기준 지역문화실태조사 분석연구
기초자치단체별 지역문화지수 분석결과

경상남도

창원시	함안군
진주시	창녕군
통영시	고성군
사천시	남해군
김해시	하동군
밀양시	산청군
거제시	함양군
양산시	거창군
의령군	합천군

경상남도 창원시

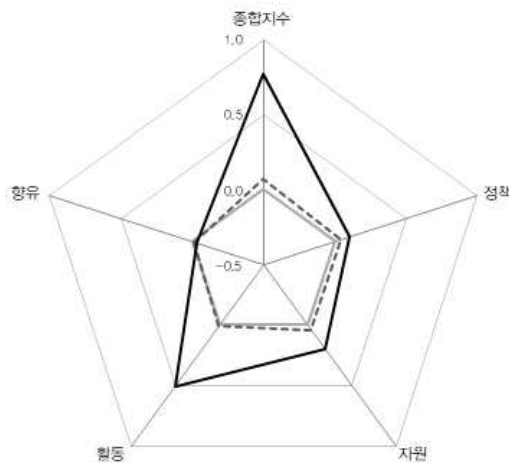

인구	1,036,738명
재정자립도	34.8%
총예산	2,937,466 백만원
문화예산	55,931 백만원
문화예산 비율	1.9% (2020)
	1.8% (2017)
	1.6% (2014)

— 전국 평균
- - - 경남 평균
— 창원시

정책

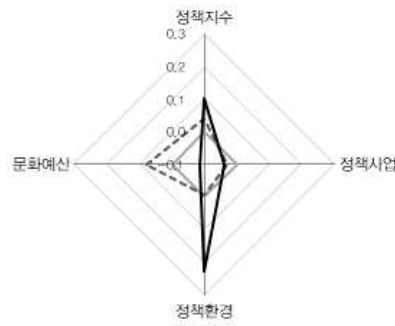

자원

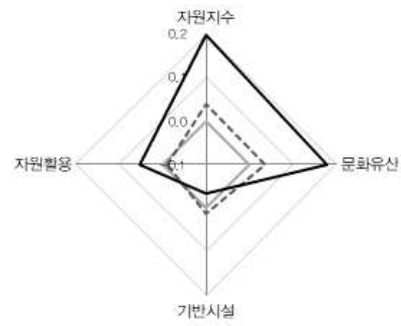

활동

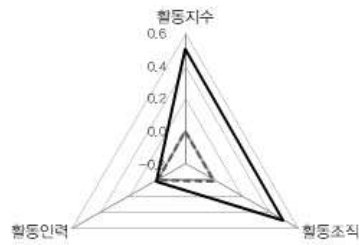

향유

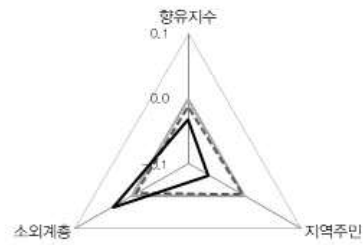

경상남도 진주시

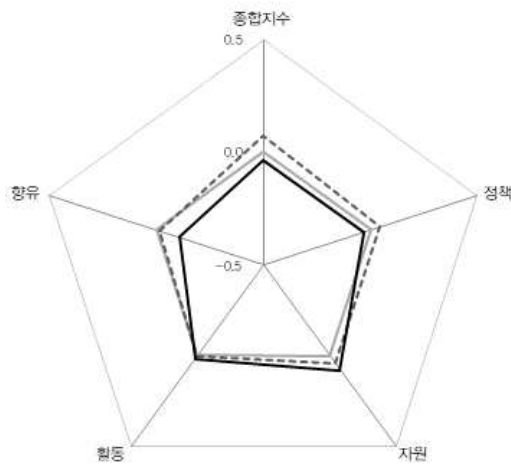

인구	348,096명
재정자립도	21.0%
총예산	1,296,472백만원
문화예산	10,434백만원
문화예산 비율	0.8% (2020)
	0.6% (2017)
	1.6% (2014)

— 전국 평균
- - - 경남 평균
— 진주시

정책

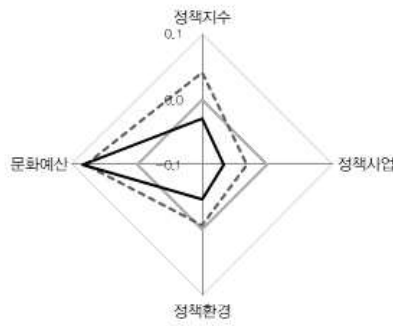

자원

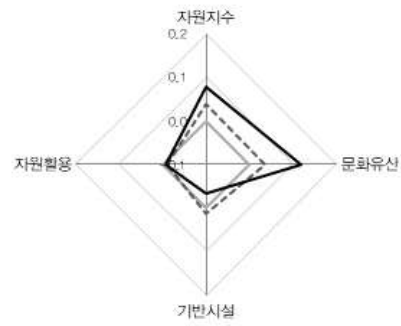

활동

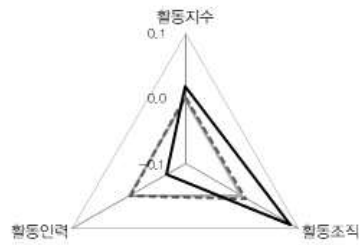

향유

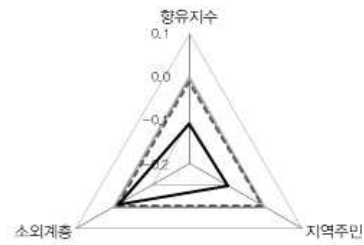

경상남도
통영시

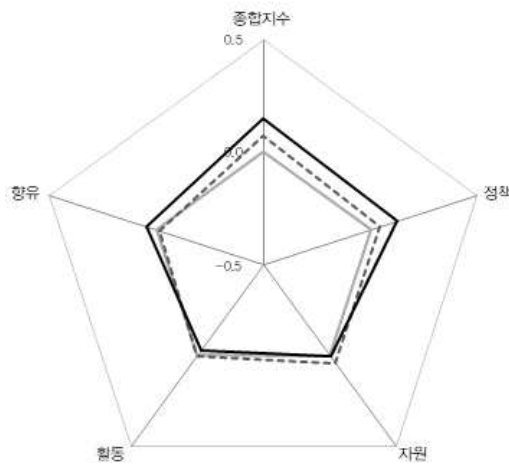

인구	128,293명
재정자립도	12.6%
총예산	622,040백만원
문화예산	23,305백만원
문화예산 비율	3.7% (2020)
	3.3% (2017)
	2.8% (2014)

— 전국 평균
- - - 경남 평균
— 통영시

정책

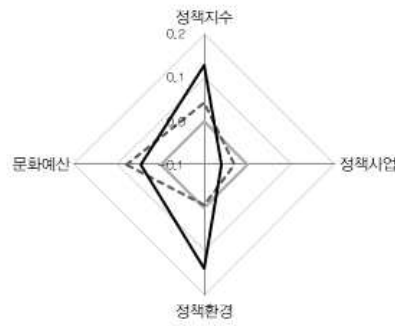

자원

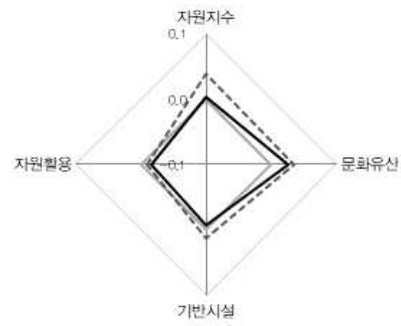

활동

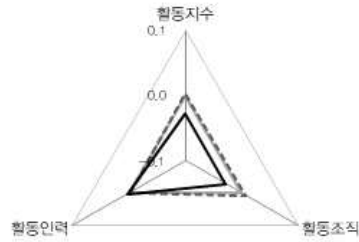

향유

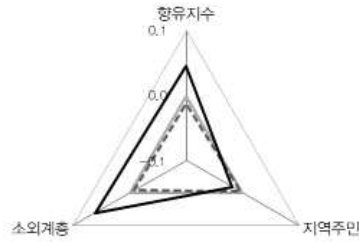

경상남도 사천시

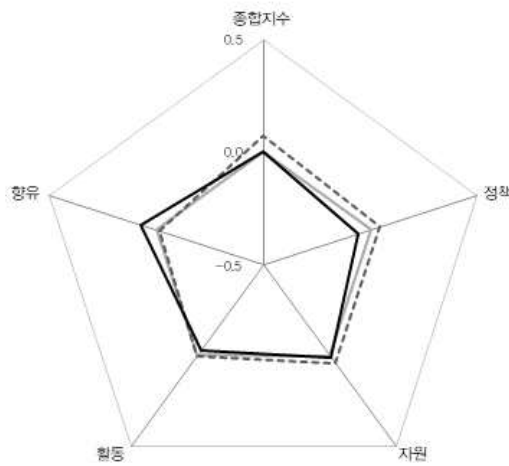

인구	111,105명
재정자립도	16.5%
총예산	665,532백만원
문화예산	7,635백만원
문화예산 비율	1.1% (2020)
	1.1% (2017)
	1.0% (2014)

— 전국 평균
- - - 경남 평균
— 사천시

정책

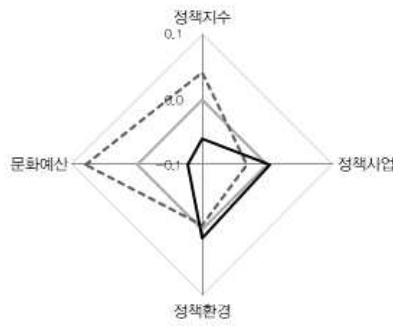

자원

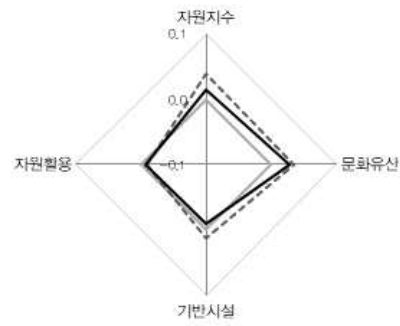

활동

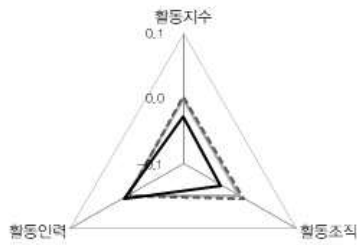

향유

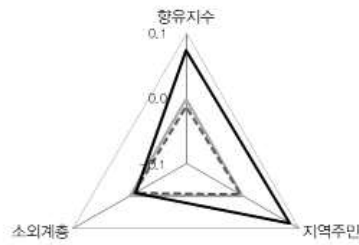

경상남도
김해시

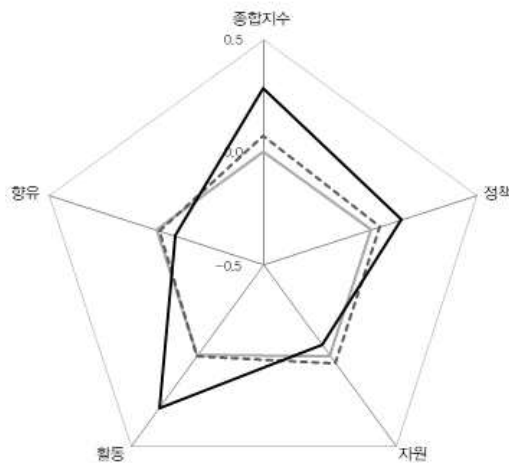

인구	542,338명
재정자립도	31.7%
총예산	1,526.607백만원
문화예산	61.473백만원
문화예산 비율	4.0% (2020)
	1.8% (2017)
	1.5% (2014)

— 전국 평균
- - - 경남 평균
— 김해시

정책

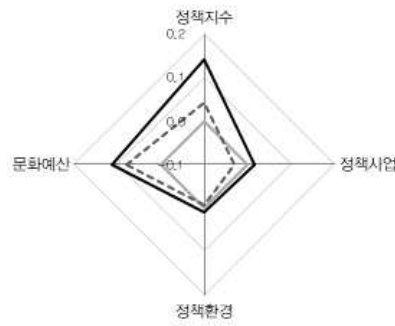

자원

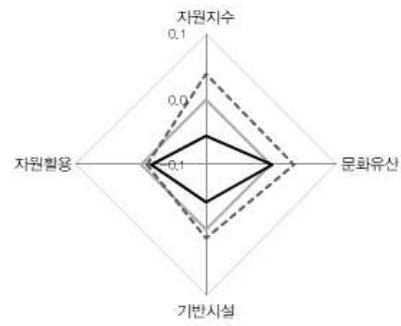

활동



향유

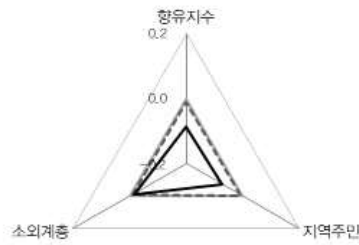

경상남도
밀양시

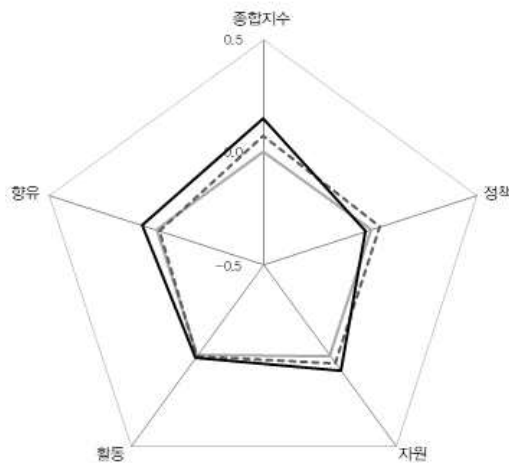

인구	104,831 명
재정자립도	13.7%
총예산	750,419백만원
문화예산	25,229백만원
문화예산 비율	3.4% (2020)
	2.9% (2017)
	2.6% (2014)

— 전국 평균
- - - 경남 평균
— 밀양시

정책

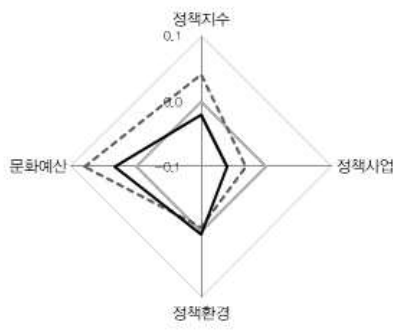

자원

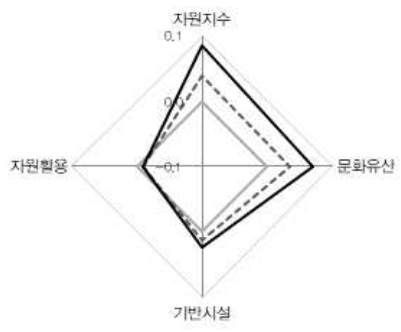

활동

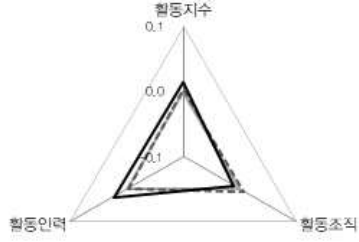

향유

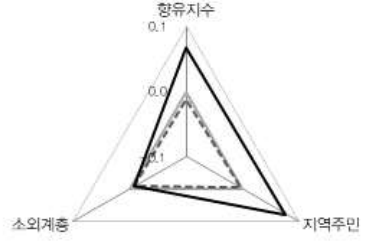

경상남도 거제시

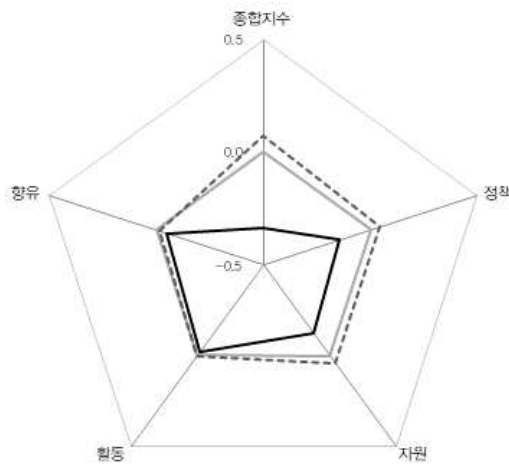

인구	245,754명
재정자립도	19.6%
총예산	884,572백만원
문화예산	11,875백만원
문화예산 비율	1.3% (2020)
	1.6% (2017)
	1.5% (2014)

— 전국 평균
- - - 경남 평균
— 거제시

정책

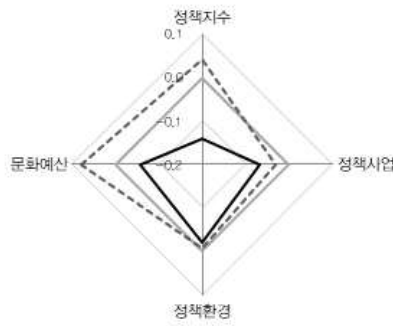

자원

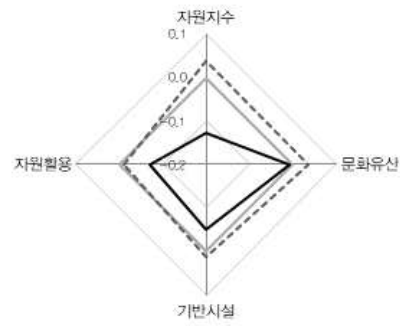

활동

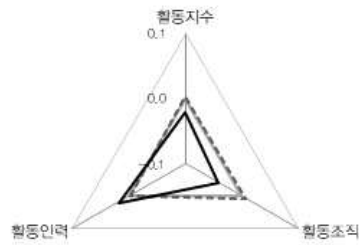

향유

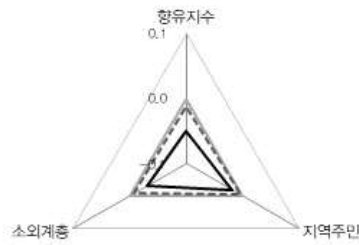

경상남도
양산시

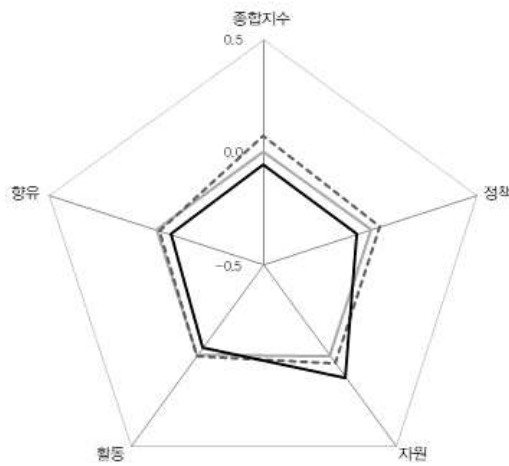

인구	352,229명
재정자립도	29.9%
총예산	1,154,792백만원
문화예산	25,946백만원
문화예산 비율	2.2% (2020)
	2.3% (2017)
	1.6% (2014)

— 전국 평균
- - - 경남 평균
— 양산시

정책

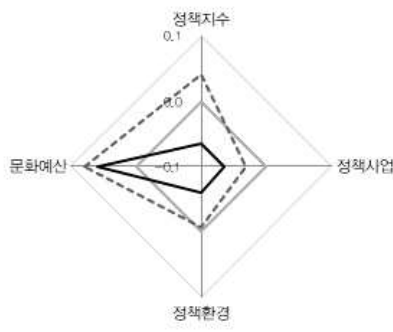

자원

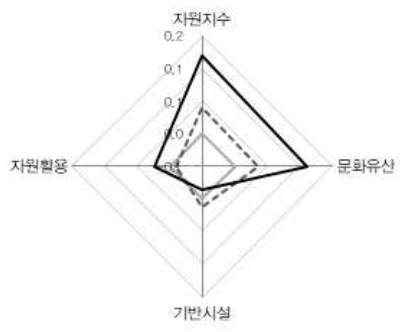

활동

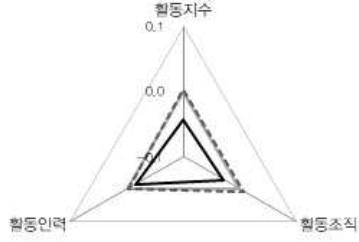

향유

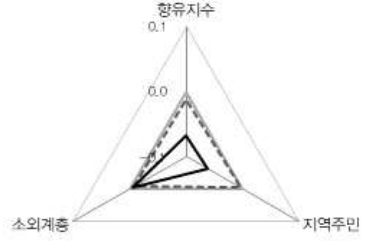

경상남도 의령군

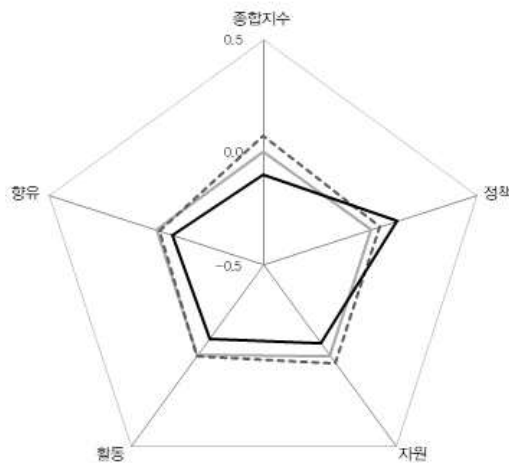

인구	26,800명
재정자립도	7.7%
총예산	442,397백만원
문화예산	4,964백만원
문화예산 비율	1.1% (2020)
	1.0% (2017)
	1.3% (2014)

— 전국 평균
- - - 경남 평균
— 의령군

정책

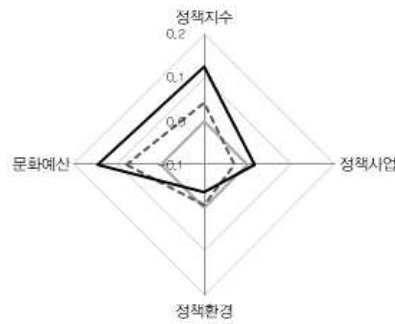

자원

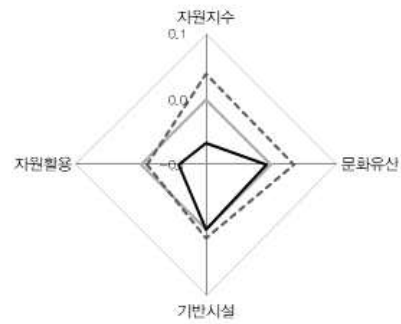

활동

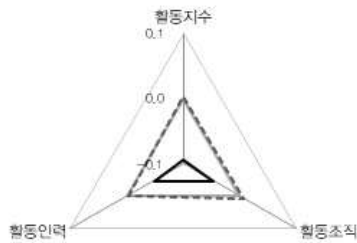

향유

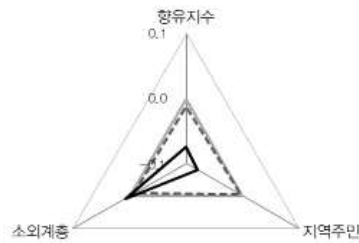

경상남도
함안군

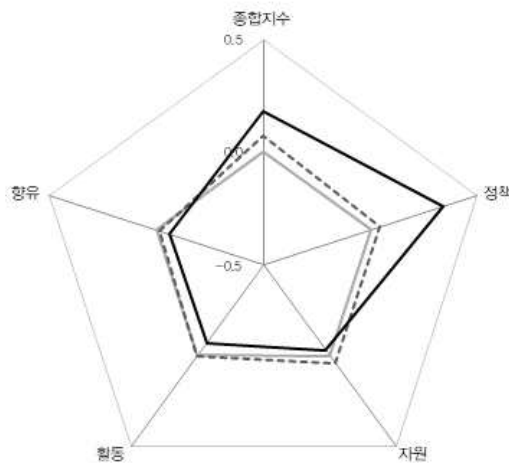

인구	641,82명
재정자립도	16.8%
총예산	548,395백만원
문화예산	38,832백만원
문화예산 비율	7.1% (2020) 3.1% (2017) 1.7% (2014)

— 전국 평균
- - - 경남 평균
— 함안군

정책

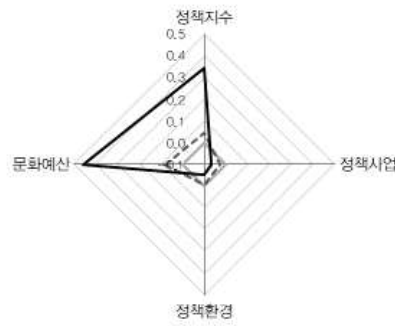

자원

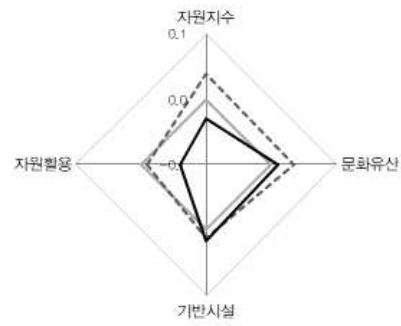

활동

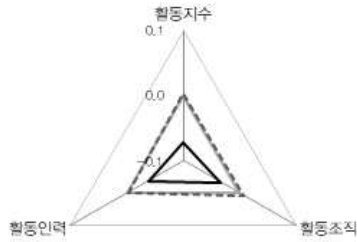

향유

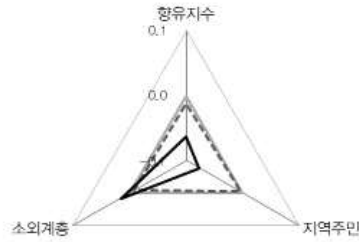

경상남도
창녕군

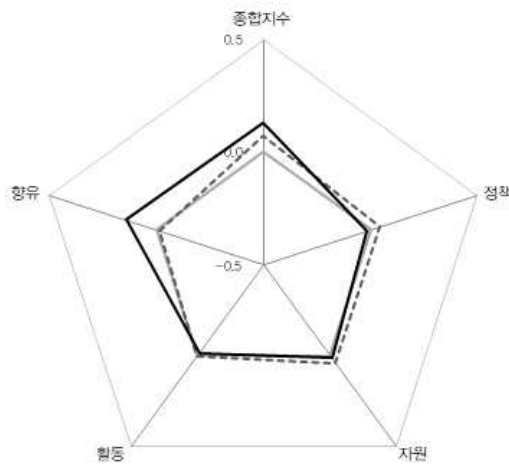

인구	61,301명
재정자립도	12.5%
총예산	517,967백만원
문화예산	12,986백만원
문화예산 비율	2.5% (2020)
	2.4% (2017)
	2.2% (2014)

— 전국 평균
- - - 경남 평균
— 창녕군

정책

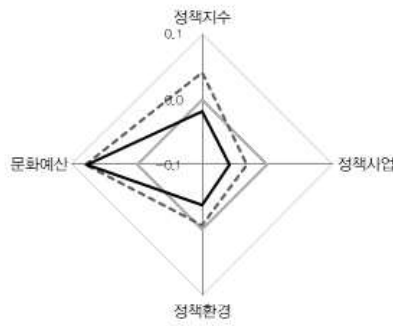

자원

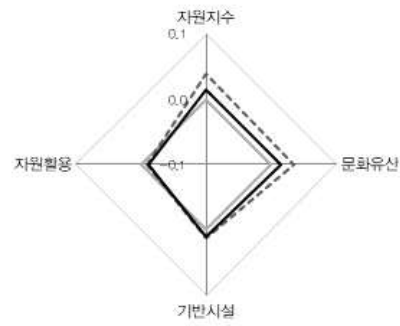

활동

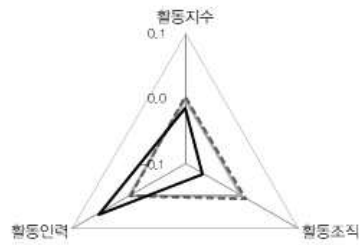

향유

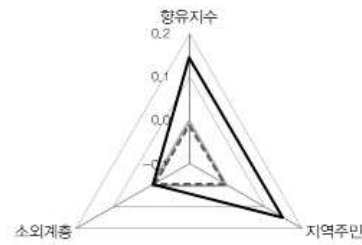

경상남도
고성군

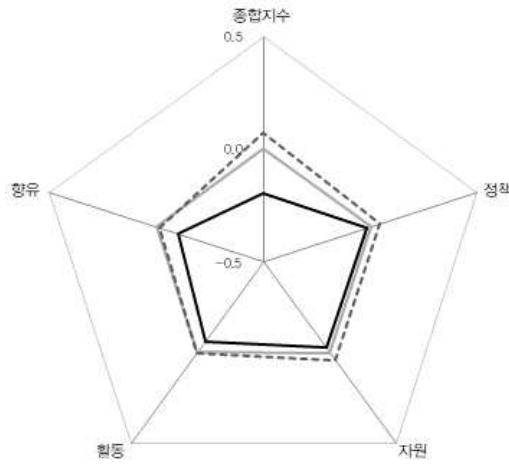

인구	51,361 명
재정자립도	11.3%
총예산	340,161백만원
문화예산	10,566백만원
문화예산 비율	3.1% (2020)
	1.6% (2017)
	1.4% (2014)

— 전국 평균
- - - 경남 평균
— 고성군

정책

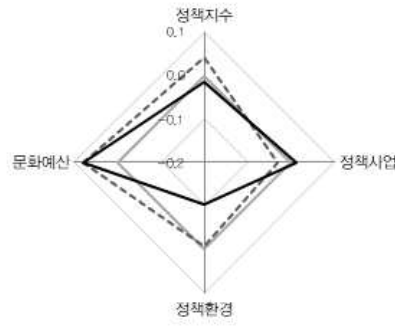

자원

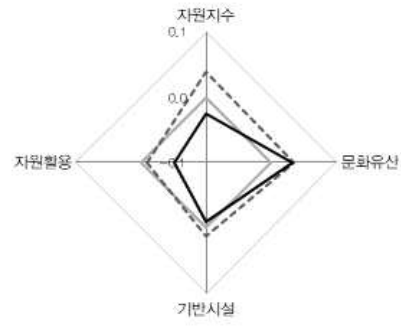

활동

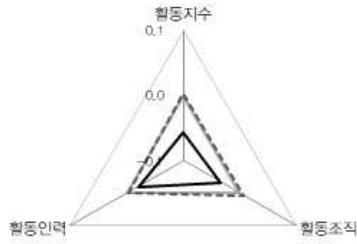

향유

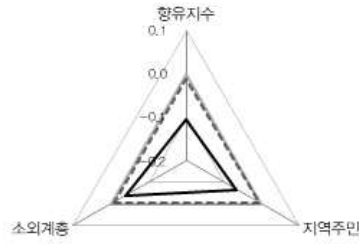

경상남도 남해군

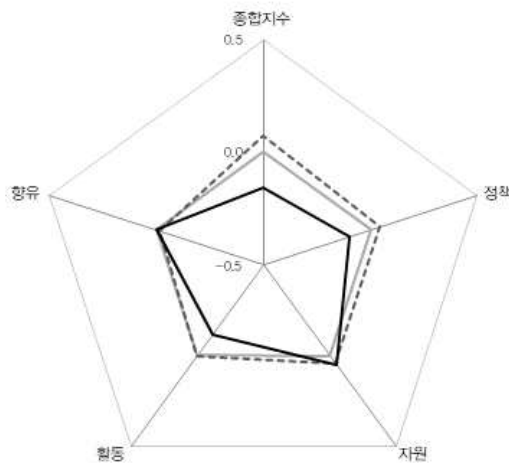

인구	42,958명
재정자립도	8.8%
총예산	546,685백만원
문화예산	6,481백만원
문화예산 비율	1.2% (2020)
	1.4% (2017)
	2.3% (2014)

— 전국 평균
- - - 경남 평균
— 남해군

정책

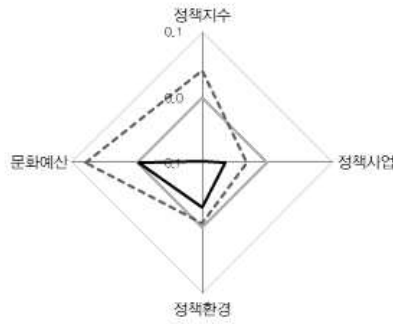

자원

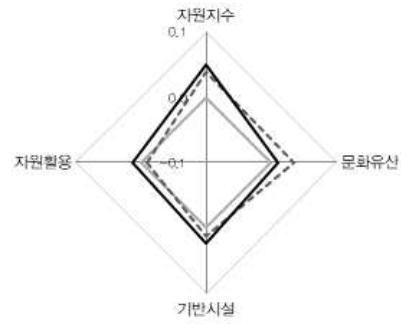

활동

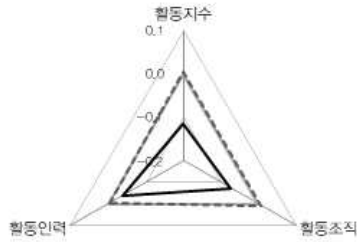

향유



경상남도 하동군

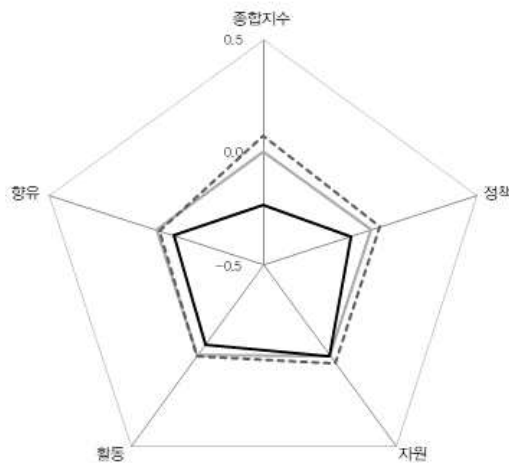

인구	44,785 명
재정자립도	8.0%
총예산	601,154백만원
문화예산	7,667백만원
문화예산 비율	1.3% (2020)
	1.4% (2017)
	1.9% (2014)

— 전국 평균
- - - 경남 평균
— 하동군

정책

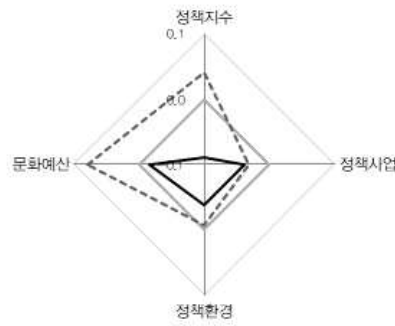

자원

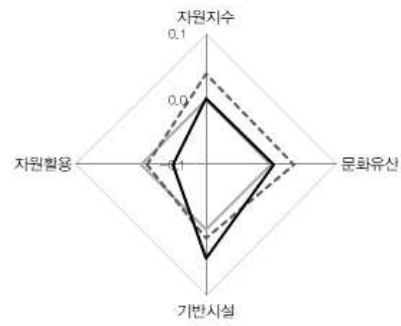

활동

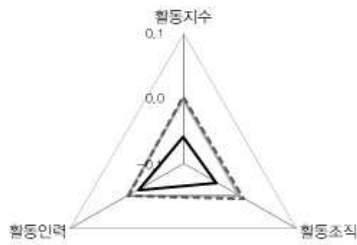

향유

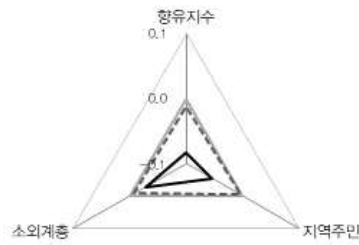

경상남도 산청군

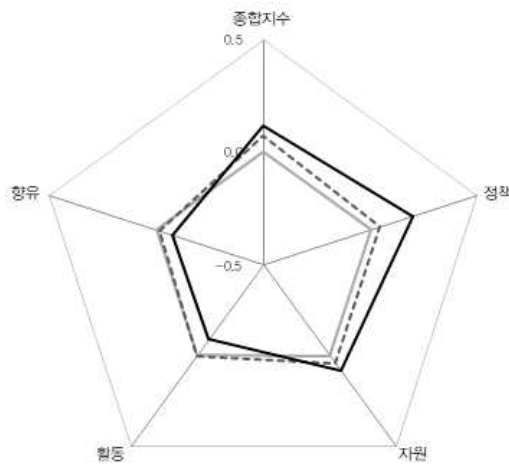

인구	34,857명
재정자립도	8.9%
총예산	477,703 백만원
문화예산	8,143백만원
문화예산 비율	1.7% (2020)
	1.8% (2017)
	1.7% (2014)

— 전국 평균
- - - 경남 평균
— 산청군

정책

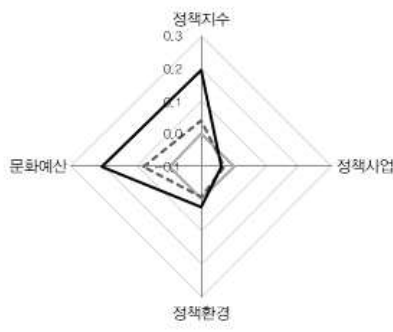

자원

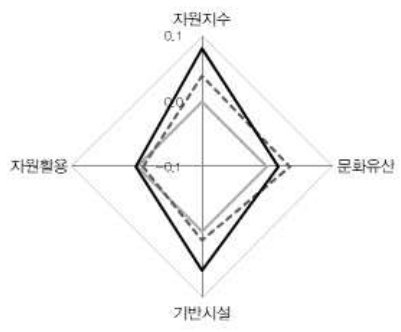

활동

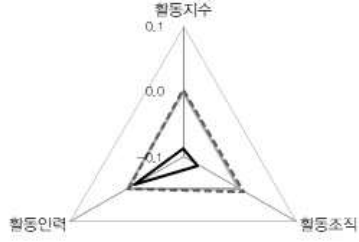

향유

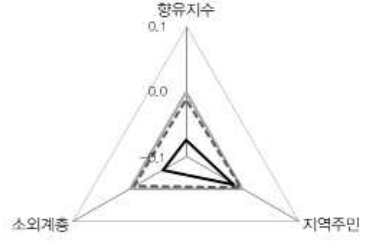

경상남도
함양군

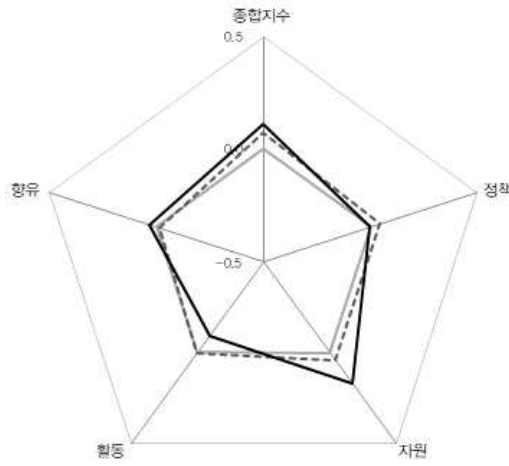

인구	64,182명
재정자립도	10.0%
총예산	502.122백만원
문화예산	9,404백만원
문화예산 비율	1.9% (2020)
	1.5% (2017)
	2.7% (2014)

— 전국 평균
- - - 경남 평균
— 함양군

정책

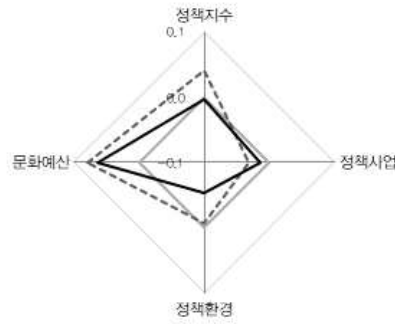

자원

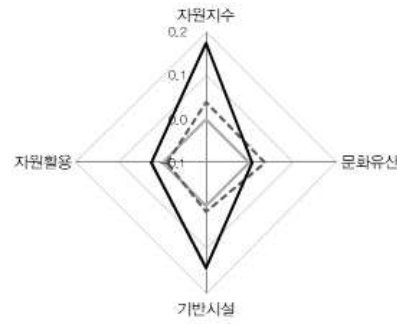

활동

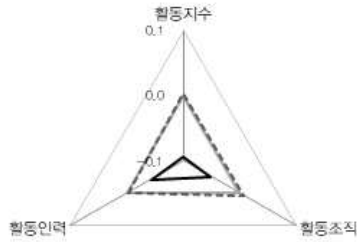

항유

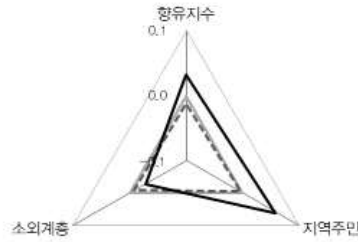

경상남도 거창군

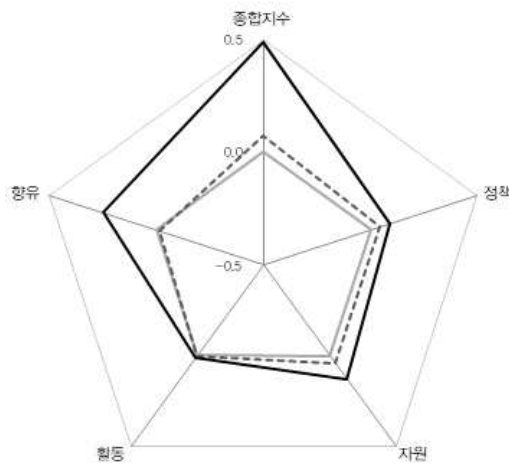

인구	61,502 명
재정자립도	8.8%
총예산	654,047백만원
문화예산	10,343백만원
문화예산 비율	1.8% (2020)
	1.5% (2017)
	1.8% (2014)

— 전국 평균
- - - 경남 평균
— 거창군

정책

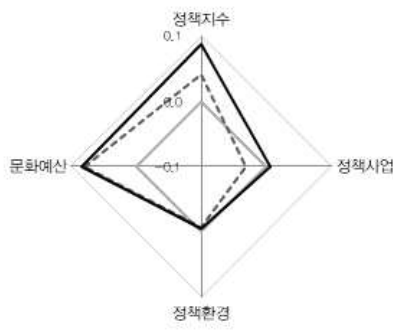

자원

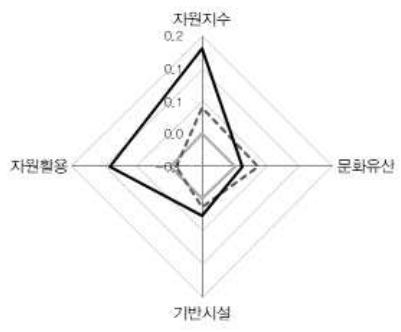

활동

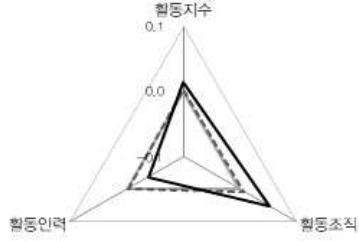

향유



경상남도 합천군

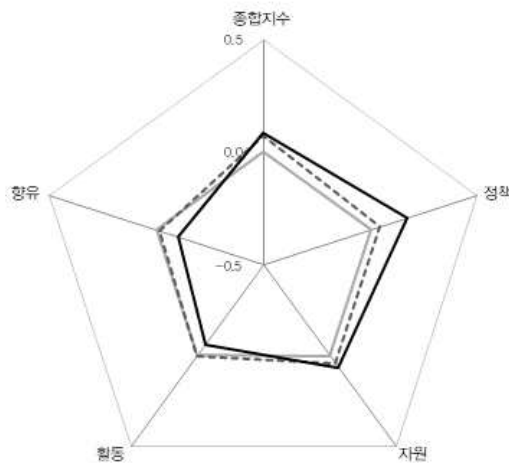

인구	44,006명
재정자립도	8.8%
총예산	575,351백만원
문화예산	14,469백만원
문화예산 비율	2.5% (2020)
	3.7% (2017)
	3.9% (2014)

— 전국 평균
- - - 경남 평균
— 합천군

정책

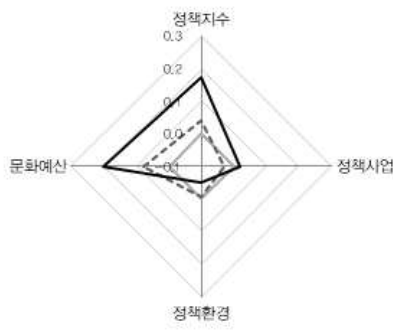

자원

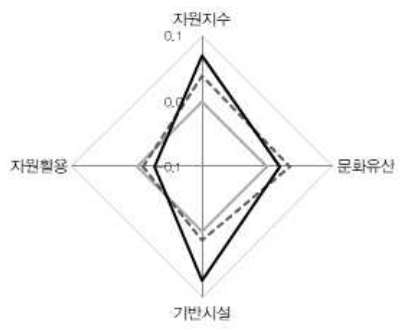

활동

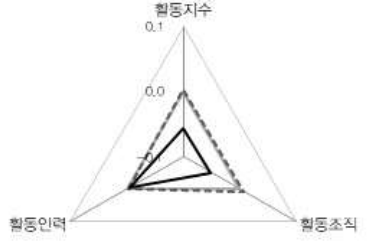

향유

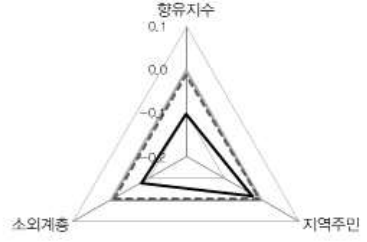

2020년 기준 지역문화실태조사 분석연구
기초자치단체별 지역문화지수 분석결과

제주특별자치도

제주시
서귀포시

제주특별자치도
제주시

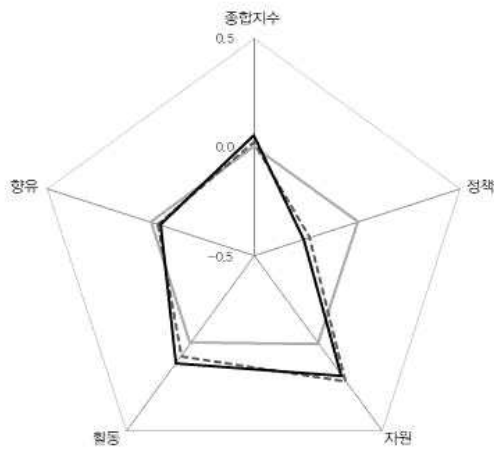

인구	492,466명
재정자립도	32.9%
총예산	1,737,467백만원
문화예산	18,942백만원
문화예산 비율	1.1% (2020)
	3.1% (2017)
	2.1% (2014)

— 전국 평균
- - - 제주 평균
— 제주시

정책

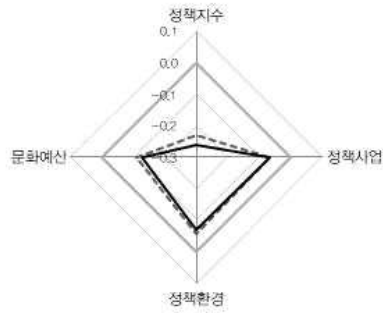

자원

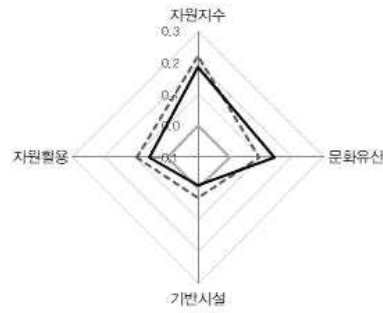

활동

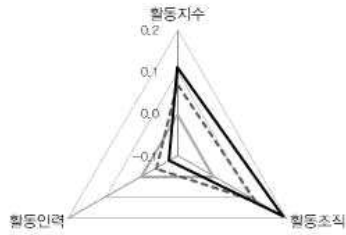

향유

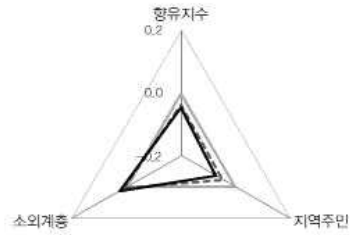

제주특별자치도
서귀포시

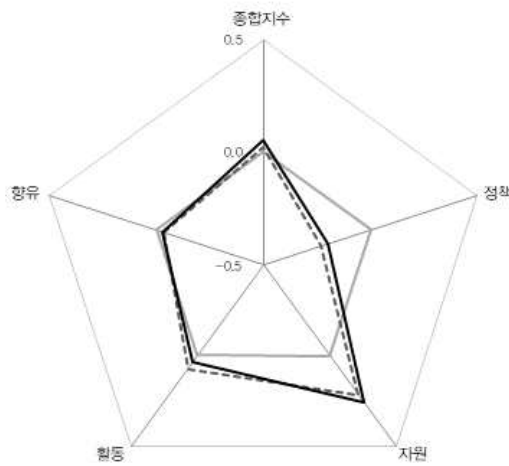

인구	182,169명
재정자립도	32.9%
총예산	999,290백만원
문화예산	16,572백만원
문화예산 비율	1.7% (2020)
	3.1% (2017)
	2.2% (2014)

— 전국 평균
- - - 제주 평균
— 서귀포시

정책

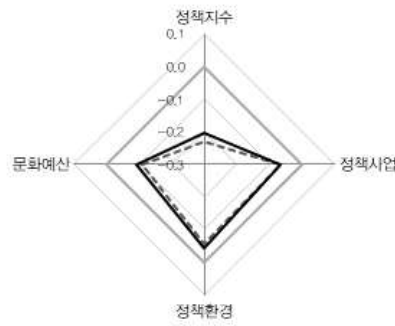

자원

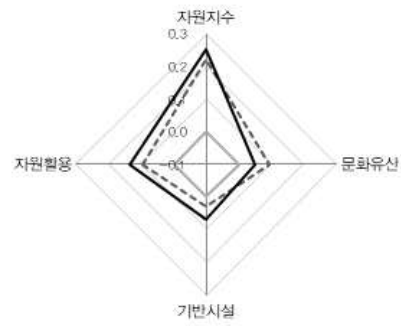

활동

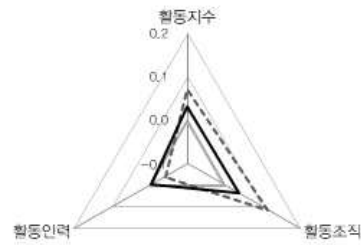

향유

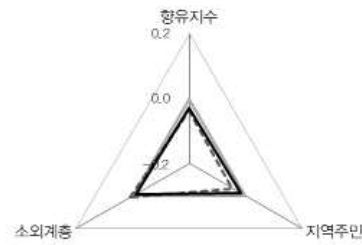

2020년 기준 지역문화실태조사 및 문화균형지수 시범 연구

[부 록]

[부록] 전문가 AHP 설문조사지

본 조사표에 기재하신 내용은 연구목적 이외에는 사용하지 않으며, 「통계법 제 33조」에 의해 비밀이 보호됩니다.

「2020년 기준 지역문화실태조사」 지역문화 중요도 설문조사

안녕하십니까?

문화체육관광부와 한국문화관광연구원은 「지역문화진흥법」에 의거하여, 지역문화실태조사를 실시하기 위해 『2020년 기준 지역문화실태조사 및 분석 연구』를 진행하고 있습니다.

본 설문은 AHP(Analytic Hierarchy Process)기법을 활용하여, 지역문화를 구성하는 주요 부분들 간의 중요도에 대한 전문가의 의견을 수렴하고자 작성되었습니다.

본 연구결과는 지역문화실태조사의 분석틀을 마련하는데 참고자료가 될 것이며, 연구 목적 이외의 다른 용도로는 이용되지 않으니 적극적인 협조를 부탁드립니다.

설문 및 연구내용에 관한 문의사항이 있으시면 아래로 연락주시기 바라며, 작성하신 설문지는 10월 13일~10월 27일까지 hyemiseok1@kcti.re.kr로 보내주시기 바랍니다. 감사합니다.

2021년 10월

연구책임 : 장훈 연구위원, 노영순 연구위원
 연구원 : 석혜미 위촉연구원(02-2669-8930, hyemiseok1@kcti.re.kr)

주 관	문화체육관광부 지역문화정책과
수 행	한국문화관광연구원 문화예술정책연구실

응답자 인적사항			
성 명		소 속	
휴대폰 번호			

▣ 다음의 지역문화지표 체계를 참고하여 각 문항별로 제시된 항목에 대해서 “A”와 “B”를 비교한 후 그 중요도를 표시해주시기 바랍니다.

(예시) 속성 A가 속성 B보다 조금 더 중요하다고 생각할 경우

	<<<<<< A가 더 중요						=	B가 더 중요 >>>>>>						
A	매우 중요함	(중간)	중요함	(중간)	조금 중요함	(중간)	같음	(중간)	조금 중요함	(중간)	중요함	(중간)	매우 중요함	B
	⑦	⑥	⑤	④	③	②	①	②	③	④	⑤	⑥	⑦	

【 지역문화지표 체계 】

대분류	중분류	세부지표
문화정책	정책사업	1. 중앙정부·광역자치단체 기획 발주 문화관련 사업 선정 건 수 2. 전체 문화·예술사업 중 기초자치단체 자체 문화사업 비율
	정책환경	3. 지역문화진흥기관 설치 개수 4. 문화관련 조례 제정 건 수 5. 공무원 현원 대비 문화분야 행정인력 비율
	문화예산	6. 기준연도 총예산 대비 문화관련 예산 비율 7. 인구 1명당 문화관련 예산액 8. 지역문화진흥기금 설치 여부 9. 전체 문화 관련 예산 대비 문화유산 보존관리 예산 비율
문화자원	문화유산	10. 시·도 지정 문화재 수 11. 문화 보급·전수 시설 수
	기반시설	12. 인구 천 명당 문화기반시설 수 13. 인구 만 명당 생활문화시설 수 14. 전체 문화기반시설 중 배리어프리(Barrier Free) 인증 비율 15. 공연장·전시장·공공도서관 내 임산부 등을 위한 휴게시설 비율
	자원활용	16. 문예회관 공연장 공연일 수 17. 공공 도서관 주당 평균 개방 시간 18. 전국 지역축제 총괄표 기준 평균 지역축제 예산 19. 자치단체 지원 마을축제 건 수
문화활동	활동조직	20. 지역문화예술법인·단체 수 21. 문화예술 관련 사회적 기업 수
	활동인력	22. 인구 만 명당 등록예술인 수 23. 학예전문인력 및 문화재 관리인력 24. 인구 만 명당 문화예술교육사 수 25. 문화관광해설사 수 26. 법정사서지원 확보율 27. 문예회관 500객석 당 무대예술 전문인력 수
문화향유	지역주민	28. 인구 만 명당 자체 기획 문화예술 공연 건 수 29. '문화가 있는 날' 기초자치단체 기획사업 건 수
	소외계층	30. 통합문화이용권 이용률 및 카드 발급률 31. 장애인·노인·저소득자·위정소년·교정시설 대상 특화 문화프로그램 건 수 32. 다문화·새터민·성소수자·이주노동자 대상 특화 문화프로그램 건 수

1. 대분류 중요도 비교

- 지역문화를 구성하는 요소 중 ① 문화정책, ② 문화자원, ③ 문화활동, ④ 문화향유 4개의 대분류 항목 가운데 어느 것이 상대적으로 더 중요하다고 생각하십니까?

① 문화정책 : 문화와 관련된 정책의 중요성 인식(예: 조례제정) 및 정책적 지원수준(예: 문화부문 예산) 등을 파악
② 문화자원 : 기초자치단체 내 문화와 관련된 유·무형 자원(예: 시도지정문화재) 및 시설(예: 문화기반시설, 생활문화시설) 등을 파악
③ 문화활동 : 기초자치단체 내 문화단체, 문화전문인력 등 문화활동의 주체를 파악
④ 문화향유 : 지역주민과 지역 내 소외계층의 문화향유 및 복지 현황과 그 정책성과를 파악

no.	대분류	<<<<<< A가 더 중요						=	B가 더 중요 >>>>>>						대분류
1	문화정책	⑦	⑥	⑤	④	③	②	①	②	③	④	⑤	⑥	⑦	문화자원
2	문화정책	⑦	⑥	⑤	④	③	②	①	②	③	④	⑤	⑥	⑦	문화활동
3	문화정책	⑦	⑥	⑤	④	③	②	①	②	③	④	⑤	⑥	⑦	문화향유
4	문화자원	⑦	⑥	⑤	④	③	②	①	②	③	④	⑤	⑥	⑦	문화활동
5	문화자원	⑦	⑥	⑤	④	③	②	①	②	③	④	⑤	⑥	⑦	문화향유
6	문화활동	⑦	⑥	⑤	④	③	②	①	②	③	④	⑤	⑥	⑦	문화향유

2. 중분류 중요도 비교

1) 문화정책

- 지역의 문화정책을 구성하는 중분류 항목 중 ① 정책사업, ② 정책환경, ③ 문화예산 가운데 어느 것이 상대적으로 더 중요하다고 생각하십니까?

① 정책사업 : 문화사업 선정 및 신규사업 발굴 등 정책 실행과 관련
② 정책환경 : 문화진흥기관, 문화조례제정 등 정책환경 조성과 관련
③ 문화예산 : 총예산 대비 문화예산의 비율 등 문화재정지원과 관련

no.	중분류	<<<<<< A가 더 중요						=	B가 더 중요 >>>>>>						중분류
1	정책사업	⑦	⑥	⑤	④	③	②	①	②	③	④	⑤	⑥	⑦	정책환경
2	정책사업	⑦	⑥	⑤	④	③	②	①	②	③	④	⑤	⑥	⑦	문화예산
3	정책환경	⑦	⑥	⑤	④	③	②	①	②	③	④	⑤	⑥	⑦	문화예산

2) 문화자원

- 지역의 문화자원을 구성하는 중분류 항목 중 ① 문화유산, ② 기반시설, ③ 자원활용 가운데 어느 것이 상대적으로 더 중요하다고 생각하십니까?

① 문화유산 : 시도지정문화재 등 지역의 전통문화유산에 대한 관심 수준 관련
② 기반시설 : 문화기반시설, 생활문화시설 등 문화시설 및 사회적 약자를 위한 문화시설 관련
③ 자원활용 : 시설건립 이후 활용도 파악을 위한 가동일 수, 대표적 무형자원인 지역축제, 마을 축제관련

no.	중분류	<<<<<<	A가 더 중요						=	B가 더 중요						>>>>>>	중분류
1	문화유산	⑦	⑥	⑤	④	③	②	①	②	③	④	⑤	⑥	⑦	기반시설		
2	문화유산	⑦	⑥	⑤	④	③	②	①	②	③	④	⑤	⑥	⑦	자원활용		
3	기반시설	⑦	⑥	⑤	④	③	②	①	②	③	④	⑤	⑥	⑦	자원활용		

3) 문화활동

- 지역의 문화활동을 구성하는 중분류 항목 중 ① 활동조직, ② 활동인력 가운데 어느 것이 상대적으로 더 중요하다고 생각하십니까?

① 활동조직 : 문화예술법인 및 단체, 사회적기업, 협동조합 등 활동 수준을 파악할 수 있는 단체 관련
② 활동인력 : 지역의 문화관리인력, 지원인력, 전문인력 등 관련

no.	중분류	<<<<<<	A가 더 중요						=	B가 더 중요						>>>>>>	중분류
1	활동현황	⑦	⑥	⑤	④	③	②	①	②	③	④	⑤	⑥	⑦	활동인력		

4) 문화향유

- 지역의 문화향유를 구성하는 중분류 항목 중 ① 지역주민, ② 소외계층 가운데 어느 집단을 위한 정책적 지원이 상대적으로 더 중요하다고 생각하십니까?

① 지역주민 : 지역주민의 문화예술 향유 수준을 증진시키기 위한 지자체의 노력과 관련
② 소외계층 : 지역주민 가운데 특히 소외계층을 대상으로 하는 문화복지정책 추진 노력과 관련

no.	중분류	<<<<<<	A가 더 중요						=	B가 더 중요						>>>>>>	중분류
1	지역주민	⑦	⑥	⑤	④	③	②	①	②	③	④	⑤	⑥	⑦	소외계층		

설문에 참여해주셔서 감사합니다.

참여 연구진

한국문화관광연구원

연구책임	장 훈	문화예술정책연구실 연구위원
	노영순	문화예술정책연구실 연구위원
공동연구	황아람	문화예술정책연구실 위촉연구원
연구보조	석혜미	문화예술정책연구실 위촉연구원

자문위원
(가나다순)

2020년 기준 지역문화실태조사 및 분석연구
- 종합문화지수 분석 -

발 행 처 문화체육관광부
인 쇄 일
발 행 일
연 구 기 관 한국문화관광연구원
인 쇄 처

ISBN

비매품
